Москва уступила регионам лидерство по росту цен на жилье

Страница 4

Александр Овечкин рассказал «РГ» о локауте в НХЛ, «Твиттере» и «Динамо»

Страница 15

Российская Газета

Ежедневная общенациональная газета. Выходит с ноября 1990 года. **Вторник, 13 ноября 2012.** № 261(5934) **www.rg.ru**

Столичный выпуск

4
15 миллионов мигрантов понадобятся России к 2025 году

4
Богиня Европа будет красоваться на новых банкнотах евро

6
Знаменитый Дом Мельникова остался без отопления

9
Верховный суд ужесточил запрет на азартные игры в Интернете

12
Досрочные пенсии и пенсии для самозанятых стали предметом обсуждения в Госдуме

13
На Римском кинофестивале показали конкурсный фильм Алексея Федорченко

Только в «РГ» С 1 января 2013 года жителям страны начнут выдавать универсальные электронные карты

Контурная карта

ОЛЕГ ПРАСОЛОВ

Алексей Попов: Электронная карта не заменит россиянам паспорт. По крайней мере, в ближайшее время.

Юлия Кривошапко

Около пяти тысяч россиян уже стали владельцами универсальных электронных карт (УЭК). С 1 января 2013 года с помощью «пластика» можно будет получать и оплачивать государственные и муниципальные услуги.

Какие именно? Заменит ли карта паспорт? Можно ли будет использовать ее за границей? На эти и другие вопросы в интервью «РГ» ответил президент федеральной уполномоченной организации «Универсальная электронная карта» Алексей Попов.

Удастся ли запустить систему с первого января?

АЛЕКСЕЙ ПОПОВ: Есть бородатые мифы про универсальную электронную карту. Первый как раз о том, что сроки могут перенести. К примеру, из-за того, что к работе с картой не готовы регионы. Могу сказать точно: никто ничего менять не собирается. Есть закон, в нем сказано, что с 1 января 2013 года в России начинается выдача электронных карт тем жителям страны, которые написали заявления на получение УЭК. А еще через год—всем остальным. Именно так и будет. Мы ведем мониторинг готовности регионов к запуску проекта. Новые данные вывешиваются каждую неделю по понедельникам на портале www.uecard.ru. Пользуясь случаем, прошу региональные СМИ активнее работать с этой информацией.

Так готовы регионы к работе с УЭК или нет?

АЛЕКСЕЙ ПОПОВ: Сегодня карты выдаются только в пяти пилотных регионах: в Астраханской области, Башкирии, Волгоградской области, Краснодарском крае и Татарстане. Что касается средней готовности субъектов, то она пока меньше 50 процентов. Но я уверен, что к первому января подтянутся даже самые отстающие. Мы со своей стороны всячески помогаем. Заказали 150 тысяч заготовок карт и бесплатно раздаем их регионам.

→ 5

ИТАР-ТАСС

БЕЗОПАСНОСТЬ Незаконное распоряжение начальника приказано не выполнять

Устав полиции написан

Михаил Фалалеев

РОССИЙСКАЯ полиция впервые обрела документ, регламентирующий внутреннюю жизнь этой силовой структуры. Президент России Владимир Путин утвердил своим Указом Дисциплинарный устав МВД.

До сих пор сотрудники органов внутренних дел, носящие погоны, жили по различным внутриведомственным инструкциям, положениям, приказам. Считалось, что в «органы» приходят подготовленные люди, знакомые со спецификой службы в силовых структурах. Каждый из ведомственных документов в отдельно взятом случае имел силу закона. Вот только и применять его можно было, как говорится, исходя из пресловутого «текущего момента». А ведь каждый шаг полицейского—верный или не очень правильный—может существенно повлиять на жизнь любого человека. Каково это для каждого из нас—зависеть от неких «расстановок сил» внутри министерства? Тем более что реформа полицейского ведомства оказалась весьма противоречивой.

→ 9

ПРОЕКТ Оформлять аварии без автоинспектора помогут новые предложения страховщиков

Обойдемся без ГАИ

Владимир Баршев

СТРАХОВЩИКИ предложили способы, как сделать простой процедуру оформления мелких ДТП без вызова ГАИ. Эти важные для водителей новшества развивают идею первого вице-премьера правительства России Игоря Шувалова.

Он, как председатель Правительственной комиссии по безопасности дорожного движения, поручил создать условия для внедрения в четырех регионах пилотного проекта по упрощению «протокольной» процедуры при небольших авариях. Речь идет о Европротоколе. Столкнулись две машины, пострадавших нет, повреждения небольшие, водители сами заполнили извещения о ДТП и разъехались. Не нужно ждать часами приезда гаишников. Но пока Европротокол не вызывает симпатий ни у водителей, ни у страховщиков. Автовладельцы боятся, что им не заплатят по полису, страховщики—что придется платить за липовую аварию. Способы разрулить проблему мелких ДТП уже выработали страховщики, автопроизводители, фирмы, устанавливающих охранные спутниковые системы.

→ 9

ТОЧКА ЗРЕНИЯ Методика эффективности или шельмования предложена обществу?

Убить вуз

Александр Запесоцкий,
ректор СПбГУП,
член-корреспондент РАН,
академик РАО

В КАЖДОЙ сложившейся профессиональной сфере есть ниши шарлатанства со своими методами, своими технологиями. У мастеров игорного промысла—наперстки, в высшем образовании, по-моему,—рейтинги. Ранжирование вузов по специально отобранным параметрам—это когда число книг в библиотеке складывают с числом пирожков в столовой, множат на число профессоров и делят на число студентов. Если результат не удовлетворяет заказчика, все это можно умножить на количество любовниц у профессуры. Или разделить, когда место в рейтинге снова не подходит. В особо сложных случаях центр тяжести в подсчетах переносится на нобелевских лауреатов, работавших в вузе до 1917 года и т.д.

Недавний скандал в высшей школе на предмет «неэффективности» вузов связан с подобными манипуляциями. Формально виновным оказалось минобрнауки. Только, по-моему, министерство тут не при чем. Весь фокус—где, у кого и почему появилась идея мониторить вузы не по официально принятым лицензионным показателям, а по дурным, для особых нужд изобретенным. Ну, можно ли с провинциального института культуры спрашивать за количество обучающихся иностранцев, разве он для того создан?

→ 14

В НОМЕРЕ

Почему система надзора за охраной здоровья с задачей не справляется / стр. 1

ТЕАТР

МИХАИЛ ГУТЕРМАН

→ 13

Михаил Станкевич поставил в «Табакерке» «Жену» А.П.Чехова

ИСТОРИЯ 90 лет назад власть отправила в изгнание лучшие умы России

«Высылать за границу безжалостно»

«С этой набережной осенью 1922 года отправились в вынужденную эмиграцию выдающиеся деятели отечественной философии, культуры и науки»,—гласит надпись на гранитном обелиске на набережной Невы, близ моста Лейтенанта Шмидта (Николаевского). Обелиск установлен в память об одном из самых трагических событий в истории советской России—высылки из Петрограда в Германию представителей инакомыслящей интеллигенции. Знаковое совпадение: «философские пароходы» отплывали 90 лет назад практически из той же точки, где 25 октября 1917 года стояла на рейде «Аврора». Высылка интеллигенции была по сути эхом революционного выстрела в историю.

Заметки Юлии Кантор, доктора исторических наук читайте на с.11

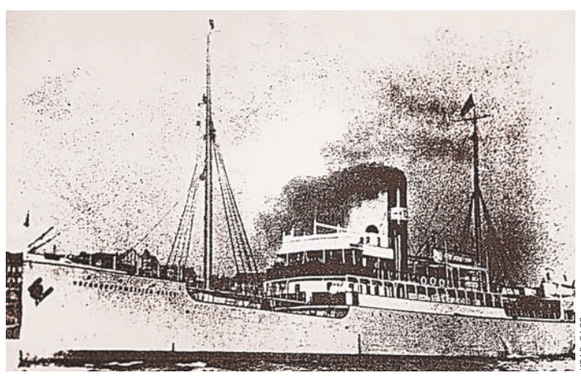

ИТАР-ТАСС

Российская Газета
Специальный тематический выпуск
ДЕКАБРЬ 2012
—РОЖДЕСТВО
—КОМПАНИИ ГОДА
—ЭНЕРГЕТИКА

ВНИМАНИЮ РЕКЛАМОДАТЕЛЕЙ!
Дополнительную информацию можно получить по телефонам рекламной службы:
499 257 37 52 / 495 786 67 86
495 786 67 86
e-mail: reklama@rg.ru
Подробности на сайте: rg.ru

РЕКЛАМА 12+

Официальные курсы валют ЦБ России с 13.11.12

Австралийский доллар	32,9169	Венгерский форинт**	14,1791	Казахский тенге**	20,9522	Молдавский лей*	25,7161	Сингапурский доллар	25,8340	Чешская крона*	15,8268	*За 10			
Азербайджанский манат	40,3026	Вон Республики Корея***	29,0330	Канадский доллар	31,6243	Новый румынский лей*	88,7839	Таджикский сомони*	66,3419	Шведская крона*	46,8053	**За 100			
Армянский драм***	77,1802	Датская крона*	53,8678	Киргизский сом**	66,8359	Новый туркменский манат	11,0799	Турецкая лира	17,6684	Швейцарский франк	33,3178	***За 1000			
Белорусский рубль****	36,9653	Доллар США	31,6053	Китайский юань*	50,7381	Норвежская крона*	54,9983	Узбекский сум***	16,1252	Южноафриканский рэнд*	36,3071	****За 10 000			
Болгарский лев	20,5403	Евро	40,2146	Латвийский лат	57,6950	Польский злотый*	96,5814	Украинская гривна*	38,6137	Японская иена**	39,7851				
Бразильский реал	15,4451	Индийская рупия**	57,4068	Литовский лит	11,6380	СДР	48,2787	Фунт стерлингов	50,2556						

4 607044 060128 12147

ПОДРОБНОСТИ

Конституция все еще лучше, чем общество БЕЗ РЕЦЕПТА

Анна Закатнова

ЕСТЬ ли смысл менять Конституцию, что делать более чем с 26 тысячами нормативных подзаконных актов, как написать «закон о всех законах»—все эти вопросы обсуждали вчера юристы и политики на Экспертном совете под председательством спикера Госдумы Сергея Нарышкина.

Уже не впервые Экспертный совет обсуждает подготовку к предстоящему в 2013 году двадцатилетнему юбилею парламента и Конституции, и с каждым разом становится понятно, как много еще не сделано. «Необходимо обновление работы парламента за счет повышения качества законотворчества и привлечения независимых экспертов,—заявил Сергей Нарышкин, и, приводя в пример тенденцию ухода российских компаний из-под отечественной юрисдикции, добавил,—регистрация по чужим правилам происходит и быстрее и надежнее, как и защита прав в судах других стран». Он считает, что «точечными решениями ситуацию не исправить, нужна системная работа по разработке законов».

Опять почему-то вернулись к идее создания новой Конституции: председатель ЦК КПРФ Зюганов настаивал, что за нее голосовали только 33 миллиона из 144 млн человек, и потому она не является полноценной. «У нас Конституция «на вырост»—она лучше того общества, в котором мы живем,—возразил ректор Российской академии народного хозяйства и госслужбы Владимир Мау,—она не расписывает все в деталях, но задает рамки». А руководитель аппарата Счетной палаты Сергей Шахрай призвал не воспринимать Основной закон как «набор рецептов»: «Это набор типовых процедур для решения типовых конфликтных ситуаций, набор этих предписаний не связан с конкретными личностями и поэтому сугубо инструментален. В Конституции изложена была модель будущего».

Эксперты обсудили «закон о всех законах»

Директор Института законодательства и сравнительного правоведения при правительстве Талия Хабриева считает, что поставленную перед ней задачу—дать основу для новой формации и полной смене законодательства—Конституция 1993 года выполнила: «В то же время есть системные сбои всего правового массива—у нас 4500 федеральных законов, и только в 1000 из них это законы, которые имеют собственный предмет регулирования—как может формироваться нормальная правоприменительная практика?» А Татьяна Хомчик из минюста напомнила, что сейчас зарегистрировано более 26 тысяч нормативных подзаконных актов, часть уже утратила силу, но ведомства не успевают внести изменения, а в результате граждане теряют время на их обжалование в судах.

Поспорили юристы и вокруг возможности создания «закона о всех законах» (то есть закона о порядке принятия законов): есть два законопроекта, один очень старый в Думе, другой—в институте Хабриевой. «Я считаю, что технологические позиции «закона о законах» могут быть отражены в регламентах Госдумы, Совета Федерации»,—возражает председатель Комитета ГД по конституционному законодательству Владимир Плигин. «Категорий субъектов законодательных инициатив у нас шесть, а синхронизация шести регламентов—это вполне решаемая задача»,—соглашался Нарышкин.

«Слишком легко стало писать законы,—вздыхал Плигин,—из ста процентов таких законов процентов восемьдесят отклоняются». «Надо побыстрее разобраться с тем багажом, который остался от предыдущих Дум»,—считает Нарышкин, напоминая о том, что принятая в сентябре новая регламентная норма позволяет палате более оперативно расчищать завалы заведомо непроходных законопроектов. Он также призвал собравшихся поучаствовать в подготовке плана законопроектной работы на следующий год.

Некоторые были уже готовы. Зюганов заявил, что «если в ближайшее время мы не примем пакет законов, который усилит контрольные функции за исполнением законов и за полномочиями чиновников, включая администрацию президента, мы не справимся с задачей», и сообщил, что такой пакет, по случайному совпадению, в ближайшее время внесут в Думу коммунисты.

Кадры Владимир Путин обновил Совет по правам человека

Посоветовались

Виталий Петров

Вчера президент России Владимир Путин подписал указ о внесении изменений в состав Совета при главе государства по развитию гражданского общества и правам человека. Согласно документу, совет расширен до 62 человек.

Председатель СПЧ Михаил Федотов выразил надежду, что новый Совет будет работать эффективно. «Я надеюсь, что он вполне работоспособный. В нем очень много прекрасных специалистов, замечательных экспертов, представителей крупнейших общественных организаций с большим опытом»,—заявил Федотов.

СПЧ продолжит заниматься резонансными делами, добавил правозащитник. «Это может быть и дело о Болотной, и дело о «Городе без наркотиков». Вопрос не в том, что Совет бросается защищать фигурантов тех или иных резонансных дел, а в том, что Совет старается защитить интересы общества от ошибок законодателя и правоприменителя»,—считает Михаил Федотов.

Другие члены СПЧ намерены заняться более общими проблемами. Так, председатель совета Российского общественного института избирательного права Игорь Борисов обещает защищать избирательные права и свободы граждан, а зампред ВЦИОМ Иосиф Дискин думает над разработкой стратегии развития гражданского общества. Еще один новый член СПЧ, адвокат Анатолий Кучерена, намерен в составе Совета посвятить себя судебно-правовой реформе, реформе правоохранительных органов. «У меня есть ряд предложений, в том числе по реформированию судебно-правовой политики, вопросы, связанные с правами потерпевших,—это, на мой взгляд, самый важный, актуальный вопрос, который существует»,—сказал он.

Кучерена также заметил, что новым и старым членам СПЧ необходимо найти общий язык и консолидированно работать вместе. «Вокруг Совета сложилась нездоровая ситуация, было много споров, критики, но членами Совета стали самостоятельные люди, которые по своим направлениям добились многого. Мне бы очень хотелось, чтобы мы могли консолидироваться, как это было при создании Общественной палаты»,—добавил адвокат.

Напомним, что 1 ноября Владимир Путин на встрече с Федотовым предложил увеличить состав СПЧ с 27 до 66 человек и создать президиум совета. По его мнению, на каждое вакантное место в Совете должны претендовать не один человек, а три—по мотивам голосования в Интернете. Тогда Федотов не согласился с инициативой президента—он посчитал, что такая мера приведет к излишней бюрократизации работы СПЧ. Его поддержали и некоторые другие члены Совета, в частности, директор Института прав человека Валентин Гефтер. Об избрании президиума Совета в указе Путина пока ничего нет.

СЕРГЕЙ КУКСИН

Владимир Путин предупредил Михаила Федотова и членов СПЧ, что, возможно, его мнение не всегда будет совпадать с позицией правозащитников.

Список новых членов Совета по правам человека на сайте www.rg.ru/art/696206

СПИСОК

В новом составе СПЧ будут работать:

Елизавета Глинка (известна как доктор Лиза), исполнительный директор общественной организации «Справедливая помощь»,
Сергей Пашин, юрист
Леонид Никитинский, секретарь Союза журналистов, журналист
Ирина Хакамада, публицист
Станислав Кучер, журналист
Игорь Каляпин, председатель «Комитета против пыток»
Мария Каннабих, член Общественной палаты
Николай Сванидзе, журналист
Игорь Борисов, председатель совета «Российского института избирательного права»
Павел Гусев, главный редактор «Московского комсомольца»
Леонид Парфенов, журналист
Павел Чиков, глава правозащитной организации «Агоры»
Лилия Шибанова, руководитель ассоциации «Голос»
Максим Шевченко, журналист
Елена Масюк, журналист
Андрей Бабушкин, председатель благотворительной правозащитной организации «Комитет за гражданские права»
Радик Батыршин, председатель телерадиокомпании «Мир»
Евгений Бобров, руководитель правозащитной организации «Восход»
Александр Верховский, директор информационно-аналитического центра «Сова»
Наталия Евдокимова, секретарь правозащитного совета Санкт-Петербурга
Ирина Киркора, руководитель московского отделения организации по защите прав женщин и детей «Ассоль»
Алексей Козырев, худрук театра «Алеко»
Юрий Костанов, адвокат
Яна Лантратова, член координационного совета МГЕР
Раиса Лукутцова, председатель «Российского Красного Креста»
Александр Мукомолов, председатель организации «Миротворческая миссия имени генерала Лебедя»
Евгений Мысловский, президент фонда противодействия организованной преступности и коррупции «АНТИМАФИЯ»
Игорь Пастухов, адвокат Московской коллегии адвокатов «Юридическая фирма «ЮСТ»
Сергей Пашин, профессор Высшей школы экономики
Элла Полякова, председатель организации «Солдатские матери Санкт-Петербурга»
Владимир Ряховский, управляющий партнер адвокатского бюро «Славянский правовой центр»
Анита Соболева, главный эксперт-консультант по научно-правовой деятельности организации «Юристы за конституционные права и свободы»
Михаил Терентьев, зампредседателя Комитета Госдумы по труду, социальной политике и делам ветеранов
Елена Тополева-Солдунова, директор «Агентства социальной информации»
Илья Шаблинский, профессор Высшей школы экономики
Владимир Шапошников, председатель Российского профсоюза работников строительных специальностей и сервисных организаций
Андрей Юров, президент фонда «Интернациональный проект «Молодежное Правозащитное Движение»
Мария Большакова, председатель совета «Союз семей военнослужащих России»
Иосиф Дискин, зампред научно-экспертного совета ВЦИОМ
Анатолий Кучерена, председатель центрального совета движения «Гражданское общество»

Из состава Совета исключены:

Алексеева, Аузан, Ганнушкина, Гефтер, Джибладзе, Кузьминов, Куклина, Лукьянов, Малева, Орешкин, Паин, Панфилова, Пустынцев, Радзиховский, Симонов.

РЕПОРТАЖ

Президент Владимир Путин обещает членам Совета по правам человека не обижаться на то, что будет слышать от них. Но и их в случае расхождения позиций просит не обижаться на него.

Вчера глава государства провел первое заседание президентского Совета по правам человека в обновленном составе. Состав этот значительно расширился, в структуру пришло много новых людей. Передними, равно как и перед «старожилами», стоит задача сохранить преемственность в работе Совета. Владимир Путин рассчитывает на то, что члены Совета не будут уходить от актуальных тем, в том числе политических. «Надеюсь, в нашей работе сохранится преемственность того, что делалось на этом направлении в предыдущие годы. Мы должны будем обращать внимание на все стороны нашей жизни—и на вопросы политического характера, и на вопросы организации нашего общества, государства, социальные вопросы»,—напутствовал президент.

По его словам, граждане России ждут от правозащитников помощи тогда, когда государственный механизм дает сбой. «Я понимаю наше сотрудничество таким образом, чтобы прямая обратная связь с российским обществом, доходящая до самого верха власти, позволила совершенствовать управление нашим государством, создавать условия для того, чтобы вопросы решались прежде всего в интересах граждан»,—заявил глава государства. А чтобы взаимодействие проходило максимально эффективно, он предложил создать в составе Совета президиум и постоянно его ротировать. Также, считает президент, можно было бы образовать рабочие группы по направлениям деятельности, которые представляют наибольший интерес для тех или других членов Совета. Главное же условие при реформировании деятельности Совета заключается в том, чтобы сохранялся принцип прямого контакта, который помог бы решать задачи, стоящие перед структурой.

Владимир Путин готов к тому, что его мнение не всегда будет совпадать с оценками членов Совета. «Я сделаю все, чтобы не обижаться ни на что из того, что услышу от вас, но и вы, пожалуйста, не обижайтесь»,—обратился он к присутствующим. Основываясь на опыте работы Совета в предыдущие годы, Путин признал, что не все, что он считал тогда правильным, таковым было. «Также, как нельзя сказать, что все, что от меня просили члены Совета, было обоснованным»,—добавил президент.

Дискуссий и несовпадения позиций долго ждать не пришлось. Поспорить с президентом решил сам глава СПЧ Михаил Федотов, усомнившийся в электронной демократии как инструменте для формирования Совета. «Наш совет—это экспертный совет, и поэтому, вероятно, он должен формироваться по результатам опросов экспертов»,—считает он. Путин же, напротив, положительно оценил участие 100 тысяч человек в интернет-голосовании по определению кандидатур в члены СПЧ. «Ваша позиция спорная, потому что и управленцев тогда тоже должны формировать управленцы», — пояснил свою точку зрения глава государства.

Дальше этот спор, впрочем, не продолжился. Глава СПЧ перешел к изложению некоторых собственных инициатив, связанных с деятельностью структуры. Во-первых, считает Федотов, правозащитники, покинувшие Совет, могли бы стать его экспертами, составив кадровый резерв структуры. «Точно так же мы приглашаем в наш экспертный пул всех кандидатов, которые участвовали в процессе ротации совета. Об этом мы с ними договорились, когда проводили с их участием «круглые столы» по всем 13 номинациям. Мы хотели бы рассматривать наш экспертный пул как своего рода кадровый резерв Совета»,—заявил глава СПЧ. Во-вторых, Федотов предложил создать систему всероссийского интернет-мониторинга за соблюдением прав человека под эгидой Совета. Необходимость этой меры обусловлена тем, что массовость гражданских инициатив неуклонно растет. Кроме того, по мнению главы СПЧ, важно принять и рамочный закон об основах правового регулирования в Интернете. «Такой проект давно разрабатывается в Совете, и мы готовы достаточно быстро его представить»,—заявил Федотов.

«Электронную» тему продолжил помощник главы государства Игорь Щеголев. Он сообщил, что в ближайшее время у россиян может появиться специальный e-mail для общения с государством, который был бы оптимален для обсуждения общественных инициатив. Таким образом, каждый гражданин обретет свой электронный адрес, предназначенный исключительно для контактов с государством. «Государство будет точно знать, кто к нему обращается,—отметил Щеголев. — Это избавит гражданина от необходимости предъявлять паспорт, настоящий или электронный».

Покончив с организационными вопросами, участники мероприятия перешли к обсуждению насущных проблем. Членов СПЧ очень интересовал вопрос о механизмах финансирования Общественного телевидения. Сам Владимир Путин пока оптимального решения этой проблемы не видит, поскольку при любых раскладах независимость Общественного ТВ ставится под сомнение. «Для того чтобы, скажем, это телевидение заработало как Би-би-си, нам нужно тарифы повышать для граждан. Будет смотреть ограниченное количество людей, и все. Значит, что тогда нужно делать? Нужно субсидии давать этому каналу. Это еще одно издание государственного телевидения. А других путей нет пока»,—растолковывал президент. Именно поэтому к решению проблемы должны подключиться члены СПЧ, доработав проект создания Общественного ТВ. «Можно подумать, но только так, чтобы это не правительство и не президент регулировали»,—предупредил Путин.

Государство же могло бы вновь рассмотреть поправки в законодательство, касающиеся ответственности за государственную измену. Член Совета Тамара Морщакова обратила внимание на то, что рассматриваемые изменения статьи о государственной измене могут коснуться представителей гражданского общества. Путин согласился с тем, что термин «государственная измена» не должен быть обращен на вопросы, которые к госизмене не имеют никакого отношения. И хотя данный проект прошел предварительную экспертизу, президент готов еще раз его проанализировать. А вот закон об НКО и иностранных агентах он считает правильным, чтобы другие государства не вмешивались во внутренние дела РФ.

Еще одно предложение касалось того, чтобы обязать чиновников реагировать на критические публикации в определенный срок. С такой идеей выступила журналистка Елена Масюк. Владимир Путин не против выработки «юридической техники» ответа чиновников на критические статьи в СМИ, но пока не очень понимает, как это можно сделать. Однако глава Совета Михаил Федотов все же попросил Путина поручить СПЧ подготовить соответствующие предложения. Глава государства услышал и Ирину Хакамаду, которая высказалась против принятия закона об оскорблении религиозных чувств. По ее мнению, документ нанесет вред, приведет к расколу и «дискредитирует президента, когда он его подпишет». «Давайте попросим парламентариев не спешить с принятием закона. Пусть эксперты еще раз проанализируют проект»,—отреагировал Путин.

Подготовил Виталий Петров

Акцент

> Президент готов еще раз проанализировать законопроект о госизмене, а также об оскорблении религиозных чувств

КСТАТИ

Владимир Путин включил в состав СПЧ еще одного участника—правозащитника Александра Брода. Произошло это импровизированно: член Совета Елена Николаева посетовала, что Брод изначально не был включен в структуру. «Давайте включим»,—немедленно отреагировал Путин. Сам Брод заявил «Интерфаксу», что готов работать в обновленном составе СПЧ, и поблагодарил президента за доверие.

ТРАНСПОРТ

Две новые станции метро откроются в Жулебино в декабре 2013 года

За МКАД ветвится подземка

Ольга Игнатова

ЧЕРЕЗ год жителям района Жулебино, расположенного за МКАД между Новорязанским шоссе и Лермонтовским проспектом, не придется на перекладных добираться до ближайшей от них станции метро «Выхино». Район получит две собственных станции, которые станут продолжением за МКАД Таганско-Краснопресненской линии.

Первая—«Жулебино»—строится на пересечении улиц Авиаконструктора Миля и Генерала Кузнецова. Вторая—«Лермонтовский проспект»—на самом проспекте, около 19-го дома. Сейчас перроны метростанций готовы на 75%. В этом вчера убедился мэр Москвы Сергей Собянин в ходе инспекции строительства «Лермонтовского проспекта».

Гендиректор компании-подрядчика стройки Виктор Гридасов рассказал, что до конца года перроны будут забетонированы на 90%. На прошлой неделе закончена проходка левого 1800-метрового тоннеля от «Лермонтовского проспекта» до действующей станции «Выхино». Прокладка правого тоннеля начнется в конце ноября.

На продлении Таганско-Краснопресненской ветки работают 1,5 тысячи человек и четыре тоннелепроходческих щита. Это одна из самых масштабных городских строек. «90% жителей Жулебино скоро получат метро в шаговой доступности»,—подчеркнул Сергей Собянин. И добавил, что это, в свою очередь, очень существенно снизит нагрузку на самую загруженную станцию столичной подземки «Выхино». По словам руководителя столичного департамента строительства Андрея Бочкарева, ежедневно через нее проходят от 360 до 500 тысяч человек. На станцию, которая соседствует с одноименной железнодорожной платформой Рязанского направления, едут не только из Жулебино, но и из крупнейшего подмосковного города Люберец и соседних с ним Котельников. Одна из постоянных пассажирок Краснопресненской ветки рассказала корреспонденту «РГ», что в 9 утра на «Выхино» ей удается войти лишь в третий поезд. И это при том, что станция конечная, и он идет из депо. «Бесспорно, с продлением линии за МКАД столпотворения на «Выхино» не будет,—считает Бочкарев.—Люди, которые живут за кольцевой дорогой, будут садиться в метро на своих станциях. «Выхино» будут пользоваться местные жители, а также те, кто подъезжает на электричках».

> 90 процентов жителей Жулебино скоро получат метро в шаговой доступности

Решено, что из Жулебино метро дойдет и до подмосковных Котельников. Как рассказал корреспонденту «РГ» Андрей Бочкарев, подготовительные работы к сооружению станции там начались. Расположится станция «Котельники» вблизи Новорязанского шоссе—примерно в 4 км от МКАД, за существующими там сейчас торговыми комплексами. Столичные власти обещают мобилизовать все силы и возможности, чтобы открыть «Котельники» вместе с «Лермонтовским проспектом» и «Жулебино». Однако станция будет строиться на подмосковных землях, которые находятся в частной собственности. С каждым собственником сейчас ведутся индивидуальные переговоры. К тому же мэр поставил задачу: сдавать «Котельники» только вместе с транспортно-пересадочным узлом». Рассказал Бочкарев и о том, что уже в этом году начнется строительство еще одной важной подземной трассы—Кожуховской линии. Она пойдет от существующей станции «Авиамоторная» до поселка Некрасовка, часть которого вместе с Люберецкими полями вошла в состав Москвы. На Кожуховской ветке запроектированы 8 станций—«Нижегородская улица», «Стахановская», «Окская улица», «Ферганская улица», «Косино», «Салтыковская улица», «Косино-Ухтомская», «Некрасовка». «Постараемся построить эту линию к 2015 году,—пообещал Бочкарев.— Кстати, она будет иметь связку с Таганско-Краснопресненской линий как раз через станцию «Лермонтовский проспект».

СПЕЦСЛУЖБЫ

МЧС отправило гуманитарную помощь в США

Укрыли

Тимофей Борисов

ВЧЕРА вечером с подмосковного аэродрома в Раменском спецрейсом в Соединенные Штаты вылетели два ведомственных ИЛ-76 МЧС России с грузом гуманитарной помощи.

Спецрейсы организованы по согласованию сторон и по поручению российского правительства. После урагана «Катрина», который в 2005 году разрушил Новый Орлеан, это уже второй случай, когда Россия помогает США. Тогда в сентябре в штат Арканзас МЧС отправило три самолета с десятками тонн медикаментов и перевязочных средств.

На этот раз американцам отправили полушерстяные одеяла. Более 50 тонн одних одеял двумя огромными самолетами.

В пресс-релизе, распространенном вчера пресс-службой спасательного ведомства говорится: « МЧС России планирует доставку гуманитарной помощи из Москвы в Нью-Йорк для населения, пострадавшего во время урагана «Сэнди».

Природная катастрофа, обрушившаяся на самую богатую страну мира, подтвердила, что для стихии нет неприкасаемых и нет ограничений по масштабам бедствия.

Заказ именно на одеяла, как подтвердили корреспонденту «РГ» в МЧС, сделала сама американская сторона. В российской спецслужбе не знают, кому именно пойдет их помощь. Но по материалам американской печати известно, что более сотни тысяч семей на восточном побережье США продолжают оставаться без света, а многие и вообще без жилья.

Несмотря на то, что после разрушительного урагана прошло достаточно времени, американским спасателям до сих пор не удается восстановить линии электропередач, объекты инфраструктуры и две подстанции. А на атлантическое побережье США несколько дней назад уже подошел холодный фронт и температура опустилась в некоторых местах ниже минусовых отметок.

ВЕРХНЯЯ ПАЛАТА

Делегация Совфеда начала азиатский визит

НЕЙТРАЛЬНАЯ ПОЛОСА

Сергей Топорков

ЮЖНАЯ Корея войдет в исполнительный комитет Азиатско-Тихоокеанского парламентского форума. Об этом сообщила Валентина Матвиенко во время официального визита делегации Совфеда в Сеул.

В 2012 году Россия председательствует в крупнейшем интернациональном форуме, который часто называют парламентским аналогом АТЭС. Итоговое заседание АТПФ пройдет в январе во Владивостоке. «Россия как государство-председатель готовит очень серьезную повестку, включает туда максимум предложений всех стран-участниц, чтобы встреча действительно позволила согласовать позиции по наиболее животрепещущим региональным вопросам»,—подчеркнула спикер верхней палаты парламента. В программе визита Валентины Матвиенко в Южную Корею оказалось несколько встреч с топ-менеджерами крупнейших бизнес-корпораций «Хёндай» и «Самсунг». Очевидно, корейский бизнес, уже серьезно интегрированный в российский рынок, видит дальнейшие перспективы роста. С российской стороны возможности также не исчерпаны—почти 80% экспорта в Южную Корею составляют топливо и минералы. Грустно констатировав этот факт, глава Совфеда выразила надежду, что в перспективе структура экспорта может стать более технологизированной. «Очень интересны контакты с представителями крупного бизнеса,—сообщила Матвиенко на брифинге.—Всем задаю вопрос: вы работаете в России—что нужно для создания привлекательного климата, с какими трудностями сталкиваетесь? Глаза в глаза получается более откро-

> Итоговое заседание АТПФ пройдет в январе во Владивостоке

венно. Как законодатели либо будем сами вносить, либо предлагать правительству изменять законы и нормативные акты. Все от муниципальных советов до верховной власти должны принимать меры к тому, чтобы избежать коррупции и избыточного государственного вмешательства».

Очевидно, и в этот раз «парламентская дипломатия» несколько потеснилась, уступив место дипломатии обычной. На встрече Валентины Матвиенко с главой корейского парламента Кан Чан Хи законодатели говорили о ядерном досье Северной Кореи и путях урегулирования напряженности между двумя конфликтующими частями полуострова. После встречи Матвиенко сообщила, что Россия как один из участников шестисторонних переговоров предпринимает все возможные усилия для возобновления диалога, оставаясь принципиальной нейтральной стороной. «Мы считаем недопустимым проявление какой-либо конфронтации, любые контрпродуктивные действия, в том числе проведение военных учений и жесткую риторику,—отметила она.—Нужно делать все для того, чтобы убрать эти препятствия на пути восстановления диалога и решения проблемы денуклеаризации Корейского полуострова». Матвиенко также выразила уверенность, что президентские выборы в Республике Корея, которые пройдут в стране через месяц, не повлияют на отношения двух стран. Вечером Матвиенко встретилась с президентом Республики Корея Ли Мён Баком. «Президент подтвердил, что растет интерес корейского бизнеса к сотрудничеству с Россией,—сообщила спикер.—Он считает, что в течение ближайших лет инвестиции в российскую экономику вырастут в 2—3 раза». Она сообщила также, что Ли Мён Бак рассматривает Восточную Сибирь и Дальний Восток как наиболее перспективные регионы для инвестиций и в силу географического положения, и логистики. «Что касается трехсторонних проектов по газопроводу и других, Южная Корея в них заинтересована, а многие из них он сам инициировал, но есть препятствие—денуклеаризация полуострова и позиция Северной Кореи,—рассказала Матвиенко.—Я сказала, что вопрос непростой, но совместные экономические проекты—один из факторов повышения взаимного доверия».

ИТАР–ТАСС

Дмитрий Медведев провел переговоры с премьер-министром Казахстана Сериком Ахметовым. Глава российского правительства пообещал коллеге всестороннюю поддержку от себя и от всей России. «И не только по человеческим соображениям, но и по вполне прагматичным,— подчеркнул Медведев. — Мы заинтересованы в том, чтобы у вас в этой должности все получалось. Если у вас все будет получаться, то все будет получаться в экономике Казахстана, социальной сфере, и, соответственно, наше партнерство будет теснее и прочнее».

Правительство Дмитрий Медведев провел совещание с вице-премьерами

Держим оборонку

Владимир Кузьмин

Премьер-министр Дмитрий Медведев попросил своего заместителя Дмитрия Рогозина, курирующего военно-промышленный комплекс, следить, чтобы кадровые перемены в министерстве обороны не повлияли на темпы выполнения государственного оборонного заказа.

Вчера глава правительства провел традиционное совещание с вице-премьерами, на котором косвенно была затронута тема перемен в руководстве министерства обороны. Медведев не хочет, чтобы из-за кадровых перестановок в военном ведомстве как-то пострадала текущая работа по обеспечению обороноспособности страны и, в частности, выполнение гособоронзаказа. «По линии правительства следите за тем, чтобы кадровые изменения в структуре министерства обороны не повлияли на темпы реализации государственного заказа,—обратился он к Рогозину,—потому что от этого зависит благополучие огромного количества коллективов и перевооружение отрасли».

На фоне прошлогоднего срыва текущая работа над гособоронзаказом главу кабинета министров

Акцент

> Из-за кадровых перестановок в военном ведомстве текущая работа по обеспечению обороноспособности страны пострадать не должна

устраивает. Он заметил, что в октябре было заключено практически 100 процентов контрактов, а предприятиям перевели более 90 процентов средств.

Рогозин, в свою очередь, сообщил, что уже начинается работа над составлением будущей госпрограммы вооружений, рассчитанной на 2016—2025 годы. «Особенностью новой госпрограммы будет то, что она будет формироваться на основе так называемых правил, которые сводятся к тому, что все, что будет закладываться в программе вооружений, должно обязательно пройти экспертизу с точки зрения технологической выполнимости, необходимых материалов, сырья и так далее»,—заявил вице-премьер.

Поставки вооружений продолжаются и на экспорт. Несколько дней назад Индия получила пятый фрегат. Всего по контракту Россия должна построить Индии шесть военно-морских судов этого класса, но, подчеркнул Рогозин, сейчас идут переговоры о трех дополнительных. Шесть таких кораблей Россия строит для себя.

Заключение контрактов по гособоронзаказу в октябре закончилось, зато в этом же месяце в стране начались зерновые интервенции, которые, как рассчитывает Медведев, сдержат рост цен на зерно.

С 23 октября из интервенционного фонда реализовано 313 тысяч тонн пшеницы. «Цены на торгах составили примерно на 10—12 процентов ниже, чем текущие цены в соответствующих регионах,—сообщил вице-премьер Аркадий Дворкович.—Это замедлило рост цен на хлеб и на корма. Это самое главное, чего мы добились». Интервенции будут продолжаться до конца года. За это время на рынок может быть продано еще 1,2 миллиона тонн, а в фонде останется более 3 миллионов, которые перейдут на следующий год.

Правительство рассчитывает, что в ближайшие 2—3 недели рост цен остановится и в европейской части страны, где интервенции не начинались и, заявил Дворкович, пока не планируются. «Пока специалисты считают, что распространять географию на европейскую часть не нужно, поскольку может сложиться сложная ситуация весной следующего года»,—отметил он. Угроза связана с отсутствием прогноза на урожай озимых, который ожидается в течение нескольких недель. После него будет принято решение об интервенциях в центральной части страны.

Медведев же сообщил, что подписал концепцию ФЦП устойчивого развития сельских территорий на период с 2014 по 2017 год и на период до 2020 года. Она, напомнил премьер, направлена на создание нормальных условий жизни на селе. Из федерального бюджета на эти цели предусмотрено 90 миллиардов рублей. «Но без механизма софинансирования этих задач в российской деревне не решить»,—подчеркнул Медведев.

Еще одной темой совещания стали проблемы сиротства. В стране, казалось бы, сокращается число детей-сирот, но, заявила вице-премьер Ольга Голодец, появилась тенденция возврата детей в детские дома. «Только в прошлом году число возвратов на уровне 4600 детей. Это огромная цифра и огромная травма для ребенка—ребенок фактически второй раз становится сиротой»,—отметила она. Поэтому с 1 сентября принята программа «Школа приемных родителей», в рамках которой проводится работа с семьями, готовыми взять в семью приемного ребенка.

—В отношении возвратов это очень тонкая тема. Могут быть очень разные ситуации, но вы правы, нужно семьи готовить, чтобы они понимали меру ответственности и те проблемы, которые могут возникнуть в случае усыновления, удочерения или помещения ребенка в приемную семью,—согласился премьер.

К 2015 году, указал Медведев, на всей территории страны нужны организации, занимающиеся подготовкой и сопровождением приемных семей. Сейчас они есть далеко не во всех регионах.

ОПРОС Большинство россиян больше не считают удачную карьеру условием достатка

Хочу жениться. Дорого

Владимир Козловский

Больше половины россиян не верят в то, что добиться высокого благосостояния можно честным трудом. Многие из них считают, что без криминала этого можно достичь лишь благодаря удачной женитьбе или щедрому наследству.

Эксперты «РГ» полагают, что такой социальный пессимизм вызван слабостью среднего класса и дефицитом привлекательных рабочих мест. Поэтому 55 процентов опрошенных исследовательским холдингом «Ромир» ответили, что за счет успешной карьеры или собственного дела не разбогатеешь. За последние семь лет с 8 до 15 процентов выросло число тех, кто вообще не видит для себя путей обогащения. На 7 процентов сократилась доля тех, кто верит в такую возможность за счет карьеры в крупной компании.

ЦИФРА

17 ПРОЦЕНТОВ

россиян путь к богатству видят только через выгодную женитьбу

Акцент

> Менее 30 процентов российских работников заняты сегодня в отраслях с привлекательной оплатой труда

На вопрос «Как в сегодняшней России можно в достаточно короткие сроки стать богатым человеком?» примерно 17 процентов опрошенных ответили: вступить в брак с состоятельным человеком. А почти четверть респондентов полагают, что быстро достичь благосостояния можно, лишь получив наследство.

«Этот социальный пессимизм обусловлен самой структурой российской экономики»,—считает советник Института современного развития Никита Масленников. Хотя с точки зрения роста доходов населения минувшее десятилетие можно назвать успешным. Однако сейчас более 50 процентов ВВП создается в госсекторе, и он разрастается. И большинство людей больше полагаются на государство, чем на собственные силы. С одной стороны, рассуждает собеседник «РГ», такие настроения значительной части населения позволяют ему существовать в психологически и материально достаточно комфортных условиях. Но, с другой, наблюдается спад социального оптимизма, связанного с уверенностью в себе и в собственных силах, отмечает Масленников. «Представление о том, что невозможно честным путем добиться роста доходов, вызывает у россиян чувство безысходности и отчаяния»,—объясняет он. Чтобы улучшить психологический климат в России, уверен эксперт, необходимо стимулировать развитие честной рыночной конкуренции с опорой на средний класс.

У нас очень мало сфер занятости, где можно получать хорошие доходы, продолжает тему эксперт Института социально-экономических проблем народонаселения РАН Майраш Токсанбаева. По ее словам, менее 30 процентов работников заняты сегодня в отраслях с привлекательной оплатой труда, а генерация новых рабочих мест происходит на две трети в сферах с низкой оплатой труда. В стране происходят деиндустриализация и смещение занятости в сторону малого бизнеса и так называемого «неформального сектора» неюридических лиц, утверждает Токсанбаева. На крупные и средние предприятия приходится чуть больше половины занятых. Это очень негативная тенденция, считает она, ведь опора среднего класса—средний, а не малый бизнес.

«Есть еще одна причина. Основные бизнесы освоены и быстро обогатиться становится труднее,—считает генеральный директор Всероссийского центра уровня жизни Вячеслав Бобков.—По карьерной лестнице стало невозможно бежать вприпрыжку. Лишь шаг за шагом можно прийти к цели». Но дело не только в этом, уверен ученый, пессимизм в значительной степени связан с отсутствием равных возможностей в обществе для тех, кто хочет делать карьеру и бизнес. По его мнению, связи, корпоративные и родственные отношения, коррупция и монополизм мешают реализовывать способности людей и самостоятельно добиваться успеха.

Читайте также: В России появится система беспрерывного образования
www.rg.ru/art/692808

Мнение

Леонид Радзиховский
политолог

ЗАСТОЙ

10 НОЯБРЯ 1982 г. умер Генеральный секретарь, Председатель Президиума, председатель Совета обороны, маршал, четырежды Герой и еще Герой соцтруда, лауреат Ленинской и международной Ленинской, кавалер ордена «Победа», наградивший себя также почетным золотым оружием и золотой же медалью Маркса от Академии наук.

Он был достойным Лидером: на 14 членов Политбюро старейшин приходилось 30 золотых звезд Героев СССР и соцтруда, средний возраст—70 лет.К застою они пришли просто потому, что пища лучше усваивается в спокойном состоянии. Номенклатура истово стремилась к торжеству коммунизма = перевариванию властной ренты. Они хотели этого аж с 1920-х годов, когда кочевники Революции слезли с коней. «За что боролись?!».

Но во главе Партии и страны оказался «повар острых блюд»—и злых 25 лет кормил номенклатуру шашлыком из самой номенклатуры приготовленным. Когда же Кащей все же оказался смертным, начальство «со стоном блаженства» расстегнуло верхние пуговицы и...

И настал Коммунистический Рай. Время застыло, очередной виток Земли вокруг Солнца отмечали только ордена к юбилею и парады 7 ноября, когда мумии в боярских шапках стояли на трибунах мавзолея Мумии, а мимо них, имитируя движение, катились ракеты и шли ВДВ. Еще ход времени, увы, отмечали некрологи—но или до самой смерти, или лет до 80, люди сидели в креслах как надгробные памятники. В среднем министр занимал пост 20—25 лет, первый секретарь обкома—лет 15. Застой социальной крови во властном тазу, административный простатит, склероз и тромбоз сосудов головного мозга Системы.

> Геронтократ почти не имел собственности, зато имел кусок власти

Геронтократ почти не имел собственности (по нынешним временам), зато имел кусок власти. По определению Маркса частной (точнее—корпоративно-частной) собственностью бюрократии было Государство. Эта цепь «скованных за ножки кресел» и была Советской властью.

Многие предлагали рецепт мягкого выхода из ловушки оцепеневшей Системы. Отмените наиболее нелепые, «трущие шею народа» ограничения. Дайте свободный выезд из «советского лагеря» в открытый мир. Отмените дебил-цензуру. Разрешите частную торговлю и сферу обслуживания. Позвольте брать землю хотя бы в аренду—и вместо «продовольственной программы» появится еда. Люди начнут жить не как «совки», а как «белые люди». И пусть останется госсобственность на основные средства производства. И на честных (получестных) выборах КПСС все равно победит. Ну, в общем, что-то среднее между нэпом и современной «китайской моделью».

Вполне возможно, что в 1960-е, когда экономика была на подъеме, только-только открыли Большую нефть, а слово «социализм» для большинства интеллигенции еще имело полный сакральный смысл, такие реформы могли пройти вполне успешно. Может быть, в 1960-е еще можно было построить открытую, саморазвивающуюся (а значит—все время меняющуюся) Систему с сердцевиной в виде «открытой КПСС». Но этот выбор был сознательно отброшен, когда придушили «чешскую весну» 68-го года. Выбрали другое: окостеневшую Систему, отрицающую развитие как «бунт», Вертикаль, обреченную рано или поздно «рухнуть внутрь» под тяжестью собственной лжиржавчины. Что и вышло в 1980-е: проблемы накопились, золотой запас доверия к власти был растрачен, а реформы обернулись развалом Системы и страны.Почему был сделан такой выбор? Почему сознание оборонялось от времени ?Потому что боялись появления конкуренции. Боялись, что корпоративно-личная власть перестанет быть абсолютной. Решили задернуть шторы и объявлять следующие остановки... А поезд бесшумно катился к обрыву. Эта История—с продолжением. Как известно, и сегодня часто говорят «застой». Насколько аналогия тут адекватна? Самые вопиющие черты «того застоя»—устранены. Открытая страна, открытая экономика. Да, экономика сырьевая—но это переворотами и выборами не изменишь. Финансовые показатели и темпы роста ВВП лучше, чем в большинстве стран ЕС. Уровень потребления, сервис и т.д. как никогда в истории приблизились к тому, что на Западе. Здравоохранение и образование сильно отстают от западных, это правда. Но живущие на Западе люди говорят, что идет сближение, только не мы—к ним, а они все ближе к нам... «Социальные лифты стоят»? Смотря с чем сравнить. Если с началом 1990-х, когда с земли поднимались миллиарды (а на земле оставались трупы), то—да. Когда общество стабилизировалось, такие карьеры невозможны. Но до средних этажей лифты все-таки скрипя едут. На Западе, где безработица среди молодежи в разы выше нашей, даже такая карьера труднее. Вообще, пока что кризис по нам ударил меньше, чем по Западу.

> Если занять «глухую оборону от времени», то можно получить «ножницы» между Системой и живым социумом

Вместе с тем есть острое ощущение недовольства, в «креативной» среде—стон и крик великий: «Россия гибнет, гниет, погружается на дно! Необходимо «что-то» делать!». Правда «что»—никто не знает... Так же их идейные пращуры стонали в 1900—1917 годах, когда Россия развивалась как никогда: «гибнем, гнием, невыносимо». Креативно спутали болезнь быстрого роста с распадом... И когда, во многом их усилиями, не «режим», а цивилизация погибла в 17-м году, «мозг нации» увидел в этом лишь подтверждение своей правоты! Маниакально-депрессивный цикл «застой—разрыв—застой» типичен для русской Истории. Но есть ли сейчас «застой»? Или это—самовнушение группы всегда недовольных своей жизнью недоинтеллектуалов? Нет. Они страшно преувеличивают, но симптомы застоя—реально есть. Лживая имитация «политики». Высокая административная рента и прямая коррупция. Властесобственническая элита замыкается в себе, отрезаясь от среднего класса. Пока это вполне преодолимо. Расширение политпространства и понижение уровня лжи не обвалит Систему, а понизит напряжение. Публичная конкуренция в рамках элиты и регулярная сменяемость лидера, мирно решает «проблему развития» и делает власть равновесной. Но если ничего не менять, занять «глухую оборону от времени», то можно получить «ножницы» между костенеющей Системой и живым социумом.

Все колонки автора
www.rg.ru

ТАМОЖНЯ

Сбить цены на импорт помогут электронные декларации

ГРУЗ БЕЗ ДОВЕСКА

Тарас Фомченков

ДО 50 процентов товаров, проходящих через границы стран—членов Таможенного союза, могли бы приниматься не инспекторами, а компьютером. А в электронный вид надо переводить не только таможенные декларации, но и другие документы, считает министр по таможенному сотрудничеству Евразийской экономической комиссии Владимир Гошин.

Это ускорит прохождение грузов, снизит расходы бизнеса, позволит сбить цены на товары. Если грузовой автомобиль простоял на таможне 5—6 дней, расходы на его транспортировку увеличиваются на 20—25 процентов, подсчитал замминистра транспорта Сергей Аристов. «В итоге серьезно увеличивается стоимость продукции на прилавке, что отрицательно сказывается на кошельках потребителей»,—заметил он. Как показал организованный Советом Федерации пресс-тур по Смоленской области, а также в Минск и Брест, электронное декларирование товаров востребовано бизнесом.

На Стабнинском таможенном посту в Смоленской области на долю электронного декларирования уже сейчас приходится около 95 процентов всех поданных грузовых деклараций, рассказал начальник поста Олег Бондарев. Таможенная декларация проверяется в среднем около двух с половиной часов, а грузовой автомобиль в целом проводит на посту не более 14 часов, говорит он. В месяц таможенники обслуживают до 5000 машин.

При этом электронная декларация не увеличивает опасность попадания на территорию

> Если машина простояла на таможне 5—6 дней, расходы на доставку груза увеличиваются на 20—25 процентов

стран—членов Таможенного союза опасных грузов, считает Бондарев. Фактический контроль, говорит он, проходит около 5—7 процентов товара, и этого вполне достаточно. «Ряд грузов, входящих на внешнюю границу Таможенного союза, отмечаются белорусскими таможенниками как внушающие подозрения, мы их оперативно проверяем. В месяц выявляется порядка 10—20 товарных партий, где отмечается нарушенная упаковка, есть подозрения о вскрытии»,—объясняет Бондарев. Правда, по всей Смоленской области ситуация не настолько хороша. Аристов привел статистику, по которой на контрольно-транспортных пунктах Смоленской области в 2012 году выявлено более 57 тысяч нарушений. «То есть практически каждое третье транспортное средство было с теми или иными замечаниями, среди которых»,—уточнил он.

Между тем Россия, Беларусь и Казахстан договорились о необходимости создания единого межгосударственного информационного портала таможенных служб, который ускорит оформление грузов на внешней границе Таможенного союза. Сейчас нередко возникают ситуации, когда водитель, видя очередь на одном из пропускных пунктов, может выбрать другой пункт. Но для этого необходимо потратить дополнительное время на пересылку документов на груз. Единый портал поможет избежать этой ситуации и сэкономить время. В итоге и себестоимость груза для конечного потребителя не вырастет. По словам госсекретаря Союзного государства Григория Рапоты, средства на реализацию этого проекта может выделить Европейский банк реконструкции и развития.

Каждый отмечается почти стопроцентный рост объема товаров, которые перемещаются через его внешнюю границу Таможенного союза. Управлять таким грузопотоком становится все сложнее. Но не все упирается в таможенников. «Есть такие вопросы, которые должны быть решены транспортниками государств—членов Таможенного союза, представителями бизнеса»,—подчеркнул Сергей Аристов.

Финансы Новым лицом банкнот станет греческая богиня

Европа в водяном знаке

ЕРА

ЕРА

Финикийская принцесса Европа станет лицом евровалюты.

Дмитрий Косарев,
«Российская газета», Брюссель

Впервые в своей истории банкноты единой европейской валюты в целях повышения степени защиты от подделок изменят свой рисунок. Об этом накануне сообщил председатель Европейского центрального банка (ЕЦБ) Марио Драги.

Уже в мае следующего года у европейцев будут новые бумажные евро. От прежних банкнот, внешний вид которых оставался неизменным с момента их ввода в обращение в 2002 году, обновленные евро будут отличаться иными водяными знаками, боковой голограммой, а также цветом цифр, обозначающих достоинство купюры—он будет меняться в зависимости от наклона.

Главное новшество — в водяном знаке и на боковой голограмме купюр появится портрет представительницы греческой мифологии богини Европы. До нынешнего дня в качестве узора водяного знака на европейской валюте используются лишь изображения дверей и окон, выполненных в различных архитектурных стилях, символизирующие открытость Европейского союза. Согласно задумке ЕЦБ, портрет Европы позволит повысить защиту от подделок, а также увеличит узнаваемость денежных купюр, так как люди легче запоминают изображения человеческих лиц, нежели какие-либо архитектурные сооружения. И, по мнению Марио Драги, финикийская принцесса Европа как нельзя лучше подходит на роль нового лица евровалюты. Изображение Европы скопируют с древней вазы, выставленной в парижском Лувре.

Вместе с тем окончательный дизайн обновленных евро будет утвержден лишь в марте следующего года, а уже с мая они будут вводиться в обращение. Сначала изменения коснутся лишь банкнот достоинством в пять евро. Обновление более дорогих дензнаков произойдет позже, хотя конкретных сроков пока не называлось. По заверениям ЕЦБ, никаких ограничений на хождение старых евробанкнот не предусмотрено — они будут также свободно приниматься к оплате на территории всей еврозоны. Стоит также отметить, что изображение греческой богини уже присутствует на европейских дензнаках. Сцена похищения Европы Зевсом отчеканена на греческой монете достоинством в два евро.

СВЯЗЬ Под пристальное внимание экспертов попала одна из страничек интернет-энциклопедии «Луркоморье»

Сеть неведомых дорожек

Татьяна Шадрина

В России предлагается контролировать доступ детей к интернет-играм. А возможность играть в «стрелялки» для детей должна быть персональной.

Вице-спикер Госдумы Сергей Железняк обратился в правоохранительные органы и Роскомнадзор с требованием обязать интернет-ресурсы, которые содержат компьютерные игры для взрослых, исполнить требования действующего законодательства по ограничению к ним доступа детей и подростков.

Необходим тщательный анализ правоприменения, считает Железняк. Нужно не просто мониторить ситуацию с доступом к таким играм несовершеннолетних, но в случае, если владельцы ресурса не соблюдают закон о защите детей от вредной информации, добиваться исполнения закона и блокировать доступ к злостным нарушителям. Ресурсы, содержащие взрослый контент, должны предусматривать верификацию личных данных пользователей, позволяющую подтвердить их возраст. Есть разные варианты верификации, по которым можно определить возраст того, кто хочет поиграть. Одна из самых распространенных — авторизация по данным кредитной карты или платежного аккаунта. Есть вариант идентификации игрока по его данным на других ресурсах, где выложены его фото, переписка, существуют и другие способы авторизации, пояснил Железняк. Контролем доступа должны заниматься сами интернет-ресурсы. А регулятор должен мониторить и контролировать исполнение сайтами требований законодательства.

Акцент

> Надо обязать ресурсы, которые содержат онлайн-игры для взрослых, ограничить к ним доступ детей

Но кроме запрещенной законом информации, есть и компьютерные игры. Их по Закону «Об информации, информационных технологиях и о защите информации» нужно маркировать. В ряде компьютерных магазинов детям уже не продают игры, которые предназначены только для взрослой аудитории. Ведь различные «стрелялки» могут вызывать неадекватную реакцию у детей.

Тем временем, Роскомнадзор продолжает фильтровать противоправный контент в Сети. За десять дней работы ресурса zapret-info@gov.ru из почти девяти тысяч заявок только 34 процента были переданы для экспертизы, остальные просто не прошли первичный анализ специалистов. «Причиной отказа в основном стало несоответствие содержания обозначенной в заявке информации критериям подлежащего запрету по закону контента, а также неполные или недостоверные ссылки», — отметили в Роскомнадзоре.

Под пристальное внимание экспертов госнаркоконтроля попала в том числе и одна из страничек интернет-энциклопедии «Луркоморье». Еще на прошлой неделе было принято решение о необходимости заблокировать к ней доступ. И к администрации ресурса обратились с просьбой убрать заметку, где содержится пропаганда наркопотребления, что запрещено законом. Однако, по словам источника, знакомого с ситуацией, информация так и не была снята за два дня. Поэтому у Роскомнадзора были все основания включить эту страничку в Единый реестр вредоносных сайтов, чтобы операторы связи блокировали доступ к ней своих абонентов. Те, у кого есть необходимое оборудование, могут при этом включить тонкую фильтрацию контента этого ресурса. И получается, что они могут, как и прежде, заходить на ресурс юмористической интернет-энциклопедии. А абоненты операторов, которые заблокировали запрещенную информацию по IP-адресу, не смогут зайти на ресурс.

При этом, как уточняют в Роскомнадзоре, всего сейчас в Едином реестре более 180 записей. В то же время только 10 интернет-ресурсов, где есть запрещенная информация, попали в список сайтов, в отношении которых операторы связи обязаны включать фильтрацию. Вся остальная информация, попавшая в реестр, была удалена либо владельцами сайтов, либо провайдерами.

Вчера вечером, когда верстался номер, редакторы заблокированного сайта «Луркоморье» решили убрать спорный материал со своего ресурса, сообщается в микроблоге интернет-энциклопедии в Twitter.

Интернет-пользователи за неделю обнаружили 199 вредоносных сайтов — подробнее на сайте www.rg.ru/art/693759

Лицензия №ЛО-77-01-005184

Фуад ШАКИР
(Франция)
К.м.н., уролог-андролог, Руководитель Урологической клиники ЕМС, специалист по лапароскопии, эндохирургии и робот-ассистированным операциям

Пьер МОНО
(Франция)
Консультант клиники, хирург-эксперт в области лапароскопических и робот-ассистированных операций на системе Da Vinci в странах Западной Европы

УРОЛОГИЧЕСКАЯ КЛИНИКА ЕВРОПЕЙСКОГО МЕДИЦИНСКОГО ЦЕНТРА

Реклама

Москва, Орловский пер., 7
+7 (495) 933 6655
www.emc-mos.ru, www.facebook.com/emcmos

ЗДОРОВЬЕ БЕСЦЕННО. ДОВЕРЯЙТЕ ЛУЧШИМ.

GEMC
GROUP OF COMPANIES
EUROPEAN MEDICAL CENTER

УРОЛОГИЧЕСКАЯ КЛИНИКА ЕВРОПЕЙСКОГО МЕДИЦИНСКОГО ЦЕНТРА

- Международная команда врачей, признанных специалистов в области урологии
- Урологические операции любой сложности
- Большой опыт робот-ассистированных операций на системе Da Vinci Si HD, в том числе радикальной простатэктомии
- Безоперационное лечение мочекаменной болезни (дистанционная литотрипсия)
- Хирургическое лечение аномалий развития мочеполовой системы
- Комплексное профилактическое урологическое и онкологическое обследование за 2 часа

НАПРАВЛЕНИЯ ДЕЯТЕЛЬНОСТИ:

- Урология
- Андрология
- Онкоурология
- Детская урология

О ВОЗМОЖНЫХ ПРОТИВОПОКАЗАНИЯХ НЕОБХОДИМО ПРОКОНСУЛЬТИРОВАТЬСЯ С ВРАЧОМ

КОШЕЛЕК Москва уступила регионам лидерство по росту цен на жилье

Затратный метр

Елена Мишина

ЖИЛЬЕ в России растет в цене, несмотря на то что дешевеют стройматериалы. Больше всего за месяц прибавили в стоимости квартиры в домах массовых серий в Нижнем Новгороде—на 2 процента.

В целом по стране жилье в октябре подорожало на 0,63 процента, а за 10 месяцев года—на 7,25 процентных пункта, говорится в аналитических материалах минрегиона. В регионе—лидере по росту цен его стоимость составила 52,3 тысячи рублей за квадратный метр, за год квартиры стали дороже на 11,2 процента. А самый дешевый город из 40, входящих в рейтинг министерства,—Курск. Там квадрат типовой жилплощади обойдется в 34 тысячи рублей. Ведомство учитывало цены на квартиры в домах массовых серий на вторичном рынке и в новостройках.

> Цены на жилье в России продолжают расти, хотя стройматериалы дешевеют в соответствии с сезоном

Что касается стройматериалов, то сезон «большой стройки» уже завершился, отсюда и спад цен на 1,3 процента в октябре. Но на стоимости квартир это не сказалось. «Цены на стройматериалы оказывают небольшое влияние на стоимость готового жилья»,—объясняет руководитель крупного агентства недвижимости Григорий Полторак.

На удивление, столица не испортила всероссийскую статистику: за октябрь жилье в Москве подорожало всего на 0,2 процента, подсчитали в минрегионе. Это связано с методикой подсчетов: в Москве почти не строится коммерческого жилья в домах массовых серий—в отличие от области, в которой в последние годы царит строительный бум. Причиной тому и курс столичных властей на ограничение объемов ввода недвижимости, и кризис. Вот и получается, что с начала года жилье в столице подорожало на 5,4 процента до 151,4 тысячи рублей за квадратный метр.

Но в целом, по данным аналитического центра «Индикаторы рынка недвижимости», по итогам октября цены на жилье в Москве и Подмосковье остаются в хорошем плюсе. За октябрь столичные квартиры подорожали на 2,3 процента за квадратный метр до 5156 долларов (что, кстати, сопоставимо с цифрами минрегиона). Быстрее дорожают квартиры в домах эконом-класса и однушки, а элитное и многокомнатное жилье традиционно находится в аутсайдерах роста.

Совсем другая картина—по ту сторону МКАДа.

За месяц в подмосковном регионе квартиры подорожали на 1,7 процента, с начала года—на 9 процентов. Среднюю стоимость метра минрегион определяет в 75,4 тысячи рублей. «Спрос смещается в Подмосковье: цены ниже, предложений больше, время на дорогу сопоставимое»,—говорит Полторак.

В Санкт-Петербурге, по данным ведомства, в октябре цены на массовое жилье не менялись, а стоимость квадратного метра составила 79,4 тысячи рублей. Весь рост цен ушел в регионы. Помимо Нижнего Новгорода, в рекордсмены с начала 2012 года вырвались Оренбург (10,4 процента) и Казань (10,8 процента). В октябре—Новокузнецк (1,6 процента), Тюмень и Ульяновск (по 1,5 процента).

СРЕДНЯЯ ЦЕНА ПОКУПКИ ЖИЛЬЯ, ПЕРВИЧНЫЙ РЫНОК, ТЫС. РУБ/М².
Источник: Росстат

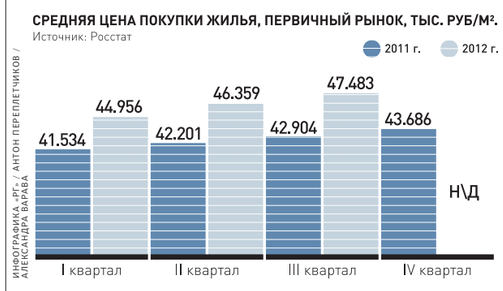

ИНФОГРАФИКА «РГ» / АНТОН ПЕРЕПЛЕТЧИКОВ / АЛЕКСАНДРА ВИРАВА

За динамикой цен на недвижимость следите на сайте www.rg.ru/sujet/1232

ТЕНДЕНЦИЯ К 2025 году нам нужно 15 миллионов мигрантов

Кому работать?

Марина Грицюк

РОССИЯ недонаселена примерно на 50—70 миллионов человек, и это мешает ее полноценному экономическому развитию, считает депутат Госдумы Гаджимет Сафаралиев. У экспертов оценки скромнее, но в том, что восполнять недостаток россиян придется мигрантам, сомнений нет уже ни у кого.

Вчера в Москве прошла пресс-конференция, посвященная Международному дню толерантности, который будет отмечаться 16 ноября. Но наиболее горячо обсуждались проблемы трудовой миграции.

Как напомнила руководитель лаборатории миграции населения Института народнохозяйственного прогнозирования РАН Жанна Зайончковская, число трудоспособных россиян сокращается ежегодно на миллион, и эта тенденция сохранится до 2025 года. Потом, примерно до 2035 года, темпы сокращений снизятся. И если на место людей, вышедших на пенсию, не приедут мигранты, а их нужно в 2025 году примерно 15 миллионов (среди приезжающих людей трудоспособного возраста примерно 80 процентов), жизнь в России ухудшится. Властям придется существенно повышать налоги, например, чтобы иметь возможность платить пенсии тем, кто их заслужил.

Эксперт также обратила внимание на то, что в Москве уже сегодня много мигрантов, как внешних, так и внутренних, работают во всех сферах экономики—от транспорта до медицины. «И люди сюда стремятся не потому, что тут медом помазано, а реальность такова, что в Москве самая низкая рождаемость в стране и стремительно стареющее население, вместе с тем тут планируется создавать международный финансовый центр. И если этот город не будет развиваться и не будет притока кадров, не будет развития и у страны в целом»,—сказала она.

По словам завкафедрой управления миграционными процессами Института госуправления и права Юрия Рощина, мигранты создают 6—8 процентов ВВП. И нет ни одной развитой страны в мире, которая бы шла вперед, не привлекая рабочую силу из-за рубежа.

ЗАКОНОПРОЕКТ

Таксопаркам пропишут открыть медкабинеты

ТЕСТ НА ДРАЙВ

Елена Мишина

ТРАНСПОРТНЫМ компаниям и производствам, где работники перед выходом на смену обязательно проходят медосмотр, придется закупать тесты на алкоголь и наркотики большими партиями. Но проводить исследование, возможно, будет некому—новые правила предрейсовых осмотров отсекают от дела большинство медработников.

«Если эти правила примут сегодня, то завтра 80 процентов водителей выйдут на линию с липовыми печатями!»—предупреждает врач Павел, работающий в клинике, которая занимается предрейсовыми осмотрами водителей. Узнав об инициативе минздрава от корреспондента «РГ», он тут же прочитал проект приказа «Об утверждении порядка проведения предсменных (предрейсовых) и послесменных (послерейсовых) медицинских осмотров», размещенный на сайте ведомства.

Автокомпания должна обеспечить не только специальное помещение для медосмотра водителей, но и закупить на каждый день экспресс-тесты на алкоголь и наркотики

Документ предполагает, что проводить профосмотр может только «врач-терапевт (врач общей практики, фельдшер), прошедший повышение квалификации по специальности «профпатология». Проблема в том, что сейчас пред- и послерейсовые осмотры в основном осуществляют специалисты со средним медицинским образованием. Для этого им достаточно пройти 36-часовой курс подготовки персонала. Если новый порядок вступит в силу, то этим заниматься будет просто некому.

Проект приказа готовит и другие трудности владельцам автохозяйств и прочего подвижного состава. Работодатель обязан обеспечить не только специальное помещение, но и в обязательном порядке раскошелиться на экспресс-тесты для установления факта употребления алкоголя и других психоактивных, в том числе наркотических, веществ. Сейчас алкотесты применяются на усмотрение медицинского работника, рассказывает председатель межрегионального профсоюза «Таксист» Ярослав Щербинин. Ежедневные наркотические тесты он обязательными не считает, так как «наркотик может содержаться в организме несколько дней». Но в принципе согласен на эту меру, если будет снят другой барьер для легального медосмотра. «Если отменят обязательное лицензирование помещений для медосмотра, все упростится, в регионах сейчас большие проблемы с местами, где можно получить справку»,—жалуется он.

90 процентов таксопарков в России не имеют своих машин, а работают с частными предпринимателями на личных автомобилях, признает Олег Амосов, сопредседатель профсоюза таксистов. Сейчас приезжать в парк на другой конец города, чтобы получить справки, не обязательно. Можно заключить договор на обслуживание рядом с домом. «Но медицинские центры не совпадают по месту расположения с техническими, то есть человек с утра перед работой должен съездить по пробкам в два места, которые могут быть отдалены друг от друга на два-три микрорайона»,—подчеркивает Амосов.

Если все будет в одном месте, то это, конечно, удобнее для водителя. А работодателю, понятно, новые траты. Тесты на наркотики, например, обходятся в 50—200 рублей за штуку в зависимости от типа и количества видов выявляемой «дури». И их надо иметь столько, чтобы каждый день проверять каждого водителя. Впрочем, с точки зрения пассажира, эту «обязаловку» можно только приветствовать.

Какие медицинские требования предъявляются к водителям — читайте на сайте www.rg.ru/sujet/4222

Контурная карта

1 → Кроме того, предоставляем им возможность пользоваться сервисами нашей информационной системы для приема заявлений и выдачи УЭК. В противном случае только на одну эту программу каждому региону пришлось бы потратить по несколько миллионов рублей.

Вообще, выпуск УЭК—довольно дорогой проект. Для субъектов, которые не могут справиться с ним в одиночку, мы готовы выступить в качестве стратегического инвестора. И сейчас уже это делаем. Хотя сама по себе карта, даже выпущенная в большом количестве, никому не нужна, если по ней нельзя получить реальных услуг. Так что мы свою задачу видим в том, чтобы помочь регионам начать не просто выпуск карт, а реальное оказание услуг по ним.

Каких конкретно услуг?

АЛЕКСЕЙ ПОПОВ: Всех тех, которые жители страны сейчас получают в государственных и муниципальных ведомствах. С помощью карты можно платить налоги и штрафы, получать загранпаспорт и другие документы. Самое простое—с первого января можно будет зарегистрироваться в личном кабинете на региональном портале госуслуг. Сейчас для этого приходится заполнять анкету с персональными данными, ждать, когда по почте пришлют логин и пароль... С УЭК все проще. Поскольку в ней уже «зашита» электронная цифровая подпись, регистрация в личном кабинете будет происходить автоматически.

Другой пример—материнский капитал. С помощью УЭК его можно будет получить без единого посещения органов соцзащиты. Человек, используя универсальную карту, заходит на портал региональных госуслуг, заполняет нужные формы, заверяет их квалифицированной электронной подписью, которая также записана на УЭК, и получает деньги на свой счет в банке. В Волгоградской области материнский капитал таким способом уже выдают.

С первого апреля 2013 года карту можно будет использовать и вместо билета для проезда в транспорте. Правда, первое время только на пробных маршрутах.

В Москве?

АЛЕКСЕЙ ПОПОВ: Нет, они появятся во всех регионах. Схема покупки билетов с помощью УЭК предельно проста. Вставляете карту в банковский терминал. Через банковское приложение со счета списывается сумма, соответствующая количеству нужных вам поездок. Информация о купленных «билетах» записывается на транспортное приложение карты. Операция занимает считанные секунды. В транспорте карту просто нужно будет приложить к валидатору—считывающему устройству. Это удобно и выгодно. Во-первых, появится возможность для снижения стоимости проезда. Около 15 процентов в цене бумажного билета занимают расходы на его печать и утилизацию. С УЭК необходимость в этих тратах отпадает. Так что на один-два рубля проезд можно будет сделать дешевле.

Во-вторых, есть реальный шанс наладить нормальный учет пассажиров-льготников. За них транспортникам платит государство. Но деньги перечисляются из расчета примерного количества пассажиров — точных цифр никто не знает. В этом случае расходование бюджетных денег вряд ли можно считать эффективным. УЭК решает эту проблему, ведь система сможет пересчитать, сколько поездок совершил каждый льготник. Очень важно, что данные по таким пассажирам в администрации будут передавать не сами транспортные компании, а оператор этой системы. То есть третья доверенная незаинтересованная сторона. Это позволит полностью исключить любые злоупотребления. В целом, мы предлагаем регионам создать, так называемый, единый центр процессинга и биллинга. В нем будут учтены все нефинансовые транзакции (ЖКХ, транспорт, медицина, платные парковки). Кроме того, он будет давать независимую информацию администрации субъекта об объемах средств, которые требуются на обслуживание льготных категорий граждан.

Сколько сейчас желающих получить карту?

АЛЕКСЕЙ ПОПОВ: Заявления написали около восьми тысяч человек. Примерно пять тысяч карт уже выдано.

Кто эти люди, которые их получают?

АЛЕКСЕЙ ПОПОВ: В основном сотрудники администраций и банковские работники. Это правильно. Обкатку карты нужно начинать с людей, которые отдают себе отчет в том, что на первом этапе в работе могут возникать какие-то сбои. Хотя, надо отметить, что УЭК разрабатывали таким образом, чтобы ее можно было использовать, даже если возникнут какие-то проблемы со считыванием информации. На саму карту, к примеру, нанесены фамилия, имя, отчество владельца, дата его рождения, номер свидетельства пенсионного страхования. В случае чего «пластик» достаточно будет просто показать.

Кстати, я свою карту тоже уже получил. Недавно расплатился ею в магазине. Посмотрели на меня с недоверием, но в полицию не забрали и оплату приняли.

Многие ничего не знают об этой карте, поэтому, наверное, так и смотрят. Как собираетесь решать эту проблему?

АЛЕКСЕЙ ПОПОВ: Будут информационные и обучающие кампании—за это отвечают регионы. Большинство людей уже умеют расплачиваться пластиковой картой—такие разъяснения вряд ли потребуются. А вот как через банковский терминал узнать свою задолженность, к примеру, перед налоговыми органами и за услуги ЖКХ, а также по штрафам ГИБДД, и тут же ее оплатить, или записать на УЭК электронный полис ОСАГО, номер водительских прав,—этому действительно придется учить.

Электронное взаимодействие между госведомствами так нормально и не заработало. Это не помешает работе УЭК?

АЛЕКСЕЙ ПОПОВ: Для меня это личный больной вопрос. Работая в правительстве, я как раз запускал систему электронного взаимодействия на федеральном уровне. Она заработала с 1 октября 2011 года. Регионы должны были ее запустить чуть позже—1 июля 2012 года. Но этого так и не произошло. Чиновники разных ведомств продолжают гонять людей по кабинетам, заставляют собирать бумажные справки. В нашей стране одних только федеральных ведомств, которые занимаются гражданами, полтора десятка. И везде людям нужно предъявлять различные идентификационные документы. Миграционная служба определяет личность человека по паспортным данным, налоговики—по ИНН, для ГИБДД главное—водительские права... Нужен по факту работающий единый идентификатор гражданина в разных ведомствах. Когда он реально появится—непонятно. С УЭК в этой ситуации действительно могла возникнуть проблемы, если бы вовремя не было предусмотрено решение. УЭК изначально разрабатывалась таким образом, чтобы служить «отмычкой» для всех «замков». И у жителей страны будет возможность все эти разные идентификаторы совместить на одной карте.

Как персональная информация будет попадать на карту, если при выдаче ее там не было?

АЛЕКСЕЙ ПОПОВ: Допустим, человек сдал экзамен в ГИБДД. Он вставляет УЭК в любой банковский терминал и информация о полученных правах сразу записывается на карту. Чтобы избежать злоупотреблений, мы делаем запрос в ГИБДД, и если там подтверждают, что права действительно выданы, информация окончательно заносится на «пластик».

Предполагалось, что владелец УЭК сможет сам выбрать банк, к которому будет «привязана» карта. Сколько банков уже присоединилось к системе?

АЛЕКСЕЙ ПОПОВ: Гражданин действительно сможет самостоятельно выбрать из перечня банков, заключивших договор с федеральной уполномоченной организацией. Банки должны соответствовать требованиям минэкономразвития, минфина и Центрального банка

Пока банков только 11. Кстати, еще одно заблуждение по поводу УЭК связано с тем, что банкам она не интересна, якобы, из-за того, что на ней не используются международные платежные системы. Такие, как Visa или MasterCard. Это неправда. Мы сейчас никого из банкиров и не стараемся к нам зазвать. Потому что как только универсальных электронных карт станет больше, банки сами поймут выгоду от участия в этом проекте, и тогда от них, уверен, не будет отбоя.

С какой платежной системой работает УЭК?

АЛЕКСЕЙ ПОПОВ: С отечественной ПРО100. Можно сделать иначе и привязать вдобавок одну из международных платежных систем. Мы ведем работу в этом направлении. Но в принципе, УЭК—не банковская карта с персональными данными, а наоборот идентификационная карта с банковским приложением в качестве дополнения. Она создавалась для того чтобы была возможность собрать в одном месте все документы, которые могут пригодиться человеку. Но зачем везти этот «багаж» с собой за границу? Мы ведь даже российский паспорт туда с собой обычно не берем. Мое мнение: УЭК надо использовать на территории России, а в другие страны брать привычные банковские карты.

Многие люди боятся, что кто-нибудь украдет персональную информацию, которая будет записана на УЭК. Есть основания для таких опасений?

АЛЕКСЕЙ ПОПОВ: Как я уже говорил, карта—лишь «ключ». Она помогает быстрее найти нужные записи. А записи где хранились, там храниться и будут, так что никаких новых глобальных рисков не создается.

А что касается денег на банковском приложении?

АЛЕКСЕЙ ПОПОВ: Здесь риск такой же, что и при использовании обычных банковских пластиковых карт. Если человек потерял карту вместе с пин-кодом, главное, вовремя это заметить. Карту можно будет заблокировать и перевыпустить. Но лучше, конечно, хранить карту и пин-код отдельно друг от друга.

Есть еще один распространенный миф. Он о том, что государство будет следить за гражданами с помощью чипа, который встроен в УЭК. На самом деле, некоторые современные мобильные устройства с этой точки зрения гораздо опаснее. С их помощью действительно можно отследить, где человек был. Тем не менее мы ими пользуемся. А УЭК уж точно никаких новых рисков для граждан не создает.

В других странах есть аналог российской УЭК?

АЛЕКСЕЙ ПОПОВ: Да, есть карта в Германии, США, в Китае—она используется, как паспорт. Платежное приложение—это наше ноу-хау. Должны же мы в чем-то быть пионерами: в космос слетали, УЭК выпустили...

Во сколько оценивается стоимость проекта?

АЛЕКСЕЙ ПОПОВ: Первоначальные вложения, чтобы все реально ощутили пользу от карты,—примерно 40 миллиардов рублей. Сам «пластик» пока стоит дорого—300 рублей. При большой эмиссии эта сумма снизится в разы. На стоимость повлияет и развитие конкуренции среди производителей чипов. До конца ноября у нас будет, как минимум, два поставщика электронных «мозгов» для карты.

Поддерживаете ли вы идею замены паспортов пластиковой карточкой? Выскажите мнение на сайте www.rg.ru/art/696131

СВЕДЕНИЯ НА КАРТЕ

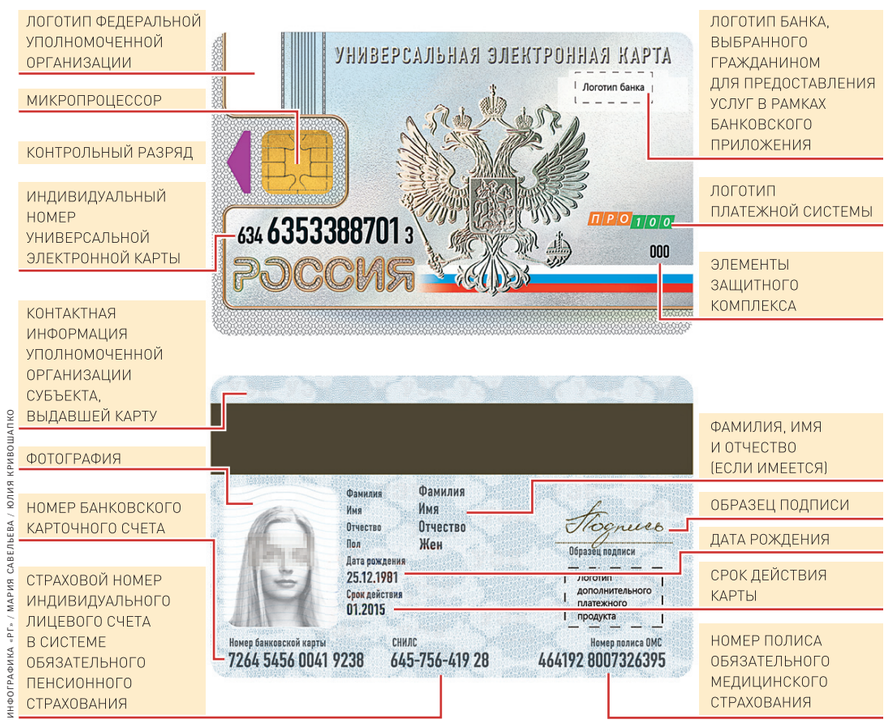

ИНФОГРАФИКА «РГ» / МАРИЯ САВЕЛЬЕВА / ЮЛИЯ КРИВОШАПКО

Акцент

> В США и Китае тоже есть универсальный «пластик». Но банковское приложение к карте—чисто российское ноу-хау

ЦИФРА

40 МИЛЛИАРДОВ РУБЛЕЙ—

в такую сумму оценивается стоимость проекта по внедрению УЭК

С появлением универсальной электронной карты необходимость оплачивать покупки и услуги наличными деньгами отпадет. И, заглянув в кассу, грабители уйдут ни с чем...

О ЧЕМ ГОВОРЯТ

А наша карта будет заменять паспорт?

Алексей Попов | В ближайшее время нет. Потому что паспорт все-таки должна выдавать Федеральная миграционная служба, а не федеральная уполномоченная организация «Универсальная электронная карта». Все наши наработки, весь тот гигантский бэк-офис по обрабатываемым транзакциям по УЭК однозначно будет востребован в процессе создания электронного паспорта. Кроме того, те карты, которые сейчас выпускаются, имеют срок действия—пять лет. Потом они будут постепенно изыматься из оборота. И вот тогда можно будет выпускать параллельно вместо этих вышедших из оборота УЭК электронные паспорта. За это время мы как раз пройдем все «подводные камни», которые могут возникнуть в процессе использования УЭК. При этом старый добрый бумажный паспорт еще долго будет основным документом. И все государственные и муниципальные услуги можно будет продолжать получать так, как люди привыкли. То есть, обратившись в то ведомство, которое их оказывает.

СПРАВКА «РГ»

Владельцами универсальной карты смогут стать все граждане России с 14 лет. Чтобы ее получить, нужно написать заявление и отнести его в ближайший предназначенный для этого пункт приема заявлений. Они перечислены на сайте федеральной уполномоченной организации «Универсальная электронная карта»—www.uecard.ru—в разделе «Гражданам». Заявление можно будет написать заранее, скачав форму на сайте, или сделать это уже на месте. Одновременно предстоит оформить заявление на открытие банковского счета. С 2013 года сделать и то, и другое можно будет прямо на сайте, но карту получать все равно придется лично.
Для отказа от карты тоже нужно будет написать заявление. Если вы уже получили карту, но передумали, ее просто аннулируют.

Постановка на учет обособленного подразделения

ЭКСПЕРТЫ службы Правового консалтинга ГАРАНТ Ольга Самойлюк и Сергей Родюшкин рассказывают о постановке обособленного подразделения организации на налоговый учет по месту нахождения, необходимых для этого документах и сроках их представления.

ООО заключило договор аренды на помещение вне основного офиса. Создаваемое обособленное подразделение не будет иметь статуса филиала (представительства), не будет выделено на отдельный баланс, сведения о нем в уставе организации отражаться также не будут. В какой срок необходимо подать документы в налоговую инспекцию при открытии обособленного подразделения и какой комплект документов необходимо собрать для его регистрации?

На сегодняшний день отсутствует единое для всех отраслей законодательства понятие обособленного подразделения (далее — ОП). Так, в ГК РФ содержатся определения только двух видов ОП, которые расположены вне места нахождения юридического лица: филиал и представительство (п.п. 1, 2 ст. 55 ГК РФ).

Согласно абзацу третьему п. 3 ст. 55 ГК РФ представительства и филиалы должны быть указаны в учредительных документах создавшего их юридического лица. Относительно иных ОП гражданское законодательство таких указаний не содержит и каких-либо специальных требований к их созданию не предъявляет.

В целях налогового законодательства ОП — любое подразделение организации, которое от нее территориально обособленно и по месту нахождения которого оборудованы стационарные рабочие места. Признание ОП организации таковым производится независимо от того, отражено или не отражено его создание в учредительных или иных организационно-распорядительных документах организации, и от полномочий, которыми наделяется указанное подразделение (п. 2 ст. 11 НК РФ).

Согласно п. 1 ст. 83 НК РФ организации, в состав которых входят ОП, расположенные на территории РФ, подлежат постановке на учет в налоговых органах по месту нахождения каждого своего ОП (см. также письма Минфина России от 27.07.2012 № 03-02-07/1-191, от 02.09.2011 № 03-02-07/1-314).

Постановка на учет в налоговых органах российской организации по месту нахождения ее ОП (за исключением филиала, представительства) осуществляется налоговыми органами на основании сообщений, представляемых (направляемых) этой организацией в соответствии с п. 2 ст. 23 НК РФ (п. 4 ст. 83 НК РФ).

Подпунктом 3 п. 2 ст. 23 НК РФ установлена обязанность организаций сообщать в налоговый орган по месту нахождения организации обо всех ОП, созданных на территории РФ (за исключением филиалов и представительств), в течение одного месяца со дня создания ОП.

Иными словами, для постановки организации на учет в налоговом органе по месту нахождения ее ОП, не являющегося филиалом или представительством, организация должна в течение месяца с даты создания ОП представить соответствующее сообщение в налоговый орган по месту своего нахождения (то есть по месту нахождения головной организации).

Названное сообщение оформляется по форме № С-09-3-1, утвержденной приказом ФНС России от 09.07.2011 № ММВ-7-6/362@ «Об утверждении форм и форматов сообщений, предусмотренных пунктами 2 и 3 статьи 23 НК РФ, а также порядка заполнения форм сообщений и порядка представления сообщений в электронном виде по телекоммуникационным каналам связи».

Отметим, что при подаче в налоговый орган сообщения по форме № С-09-3-1 законодательством не установлена обязанность организации предоставлять какие-либо дополнительные документы, подтверждающие момент создания ОП (например, приказ генерального директора о создании ОП, положение об ОП). Единственным исключением является тот случай, когда названное сообщение подписывает представитель организации. В этом случае к бланку сообщения нужно приложить копии документов, подтверждающие полномочия представителя (п. 10 Приложения № 13 к приказу ФНС России от 09.06.2011 № ММВ-7-6/362@).

В то же время в соответствии с п. 3 Порядка постановки на учет, снятия с учета в налоговых органах российских организаций по месту нахождения их обособленных подразделений, принадлежащих им недвижимого имущества и (или) транспортных средств, физических лиц — граждан РФ, а также индивидуальных предпринимателей, применяющих упрощенную систему налогообложения на основе патента, утвержденного приказом Минфина России от 05.11.2009 № 114н, к сообщению о создании ОП ***могут*** прилагаться копии документов, подтверждающих создание этого ОП (положения об ОП либо распоряжения (приказа) о его создании — при наличии таких документов).

Следует обратить внимание на то, что пунктом 2 ч. 3 ст. 28 Федерального закона от 24.07.2009 № 212-ФЗ «О страховых взносах в Пенсионный фонд РФ, Фонд социального страхования РФ, Федеральный фонд обязательного медицинского страхования» (далее — Закон № 212-ФЗ) установлена обязанность организаций письменно сообщать в орган контроля за уплатой страховых взносов по месту своего нахождения (то есть нахождения головной организации) о создании ОП в течение одного месяца со дня создания ОП (письмо Минздравсоцразвития РФ от 09.09.2010 № 2891-19).

Органами, осуществляющими контроль за уплатой страховых взносов, являются (часть 1 ст. 3 Закона № 212-ФЗ):

— Пенсионный фонд РФ и его территориальные органы в отношении страховых взносов на обязательное пенсионное страхование, уплачиваемых в ПФР, и страховых взносов на обязательное медицинское страхование, уплачиваемых в ФФОМС;

— Фонд социального страхования РФ и его территориальные органы в отношении страховых взносов на обязательное социальное страхование на случай временной нетрудоспособности и в связи с материнством, уплачиваемых в Фонд социального страхования РФ.

Исполнение организацией обязанности по сообщению о создании ОП не ставится в зависимость от наличия у этого ОП отдельного баланса, расчетного счета, а также начисления им выплат и иных вознаграждений в пользу физических лиц (письмо Минздравсоцразвития РФ от 09.09.2010 № 2891-19).

На сегодняшний день формы данных сообщений еще не утверждены, поэтому организация может уведомить органы контроля в произвольной форме.

С текстами документов, упомянутых в ответе экспертов, можно ознакомиться в справочной правовой системе ГАРАНТ.

НА ПРАВАХ РЕКЛАМЫ

ТЕРРОРИЗМ

В Дагестане вновь убили имама мечети

МАСКИ С АВТОМАТАМИ

Тимур Алиев,
«Российская газета», Махачкала

ОЧЕРЕДНОЕ покушение на жизнь священнослужителя произошло в Дагестане: преступники расстреляли имама мечети селения Хаджалмахи Левашинского района Гаджи Алиева.

Около восьми часов вечера Алиев вышел во двор своего дома. По одной из версий, перед этим неизвестные вызвали его якобы для важного разговора. Имам прошел всего несколько шагов, и раздались выстрелы. Тяжелораненого, его отвезли в местную больницу, где он скончался, не приходя в сознание.

Как сообщили корреспонденту «Российской газеты» в следственном управлении Следственного комитета России по Дагестану, по факту покушения на имама возбуждено уголовное дело по статьям «убийство, совершенное группой лиц» и «незаконный оборот оружия».

С места происшествия оперативники изъяли маску с прорезями для глаз, две гильзы калибра 7,62 миллиметра и одну гильзу калибра 5,45 миллиметра. Наличие гильз разного калибра позволяет говорить о том, что стреляли из двух стволов, и убийц было как минимум двое.

Официальных версий покушения на имама мечети пока нет. Но, как сообщили «РГ» в следственном комитете республики, среди версий—убийство за профессиональную деятельность, так как Гаджи Алиев придерживался традиционного ислама и не раз критиковал религиозных экстремистов.

Церковь Патриарх Кирилл продолжает свой пастырский визит

Возвращение в Назарет

Елена Яковлева

Сегодня в программе первого—в патриаршем сане — визита Предстоятеля Русской православной церкви в монастыри и храмы Назарета, Тиверии и Магдалы и переезд в Иорданию.

В Назарете находится самая большая православная община Израиля, насчитывающая около 18 тысяч верующих. Эта община, возглавляемая Митрополитом Кириаком, — арабская. Встреча с Митрополитом и мэром Назарета—условно «политическая» часть программы, «духовную» никому объяснять не надо. Назарет известен всему миру, как место Благовещения Пресвятой Богородицы.

Церковь Благовещения построена как раз на месте, где, по преданию, архангел Гавриил явился Деве Марии, когда она набирала воду из городского источника. Христианские паломники с седьмого века свидетельствуют о почитании этого места. Древняя церковь, возведенная над ним, была уничтожена, но в XVIII веке ее снова восстановили.

Главная святыня церкви—источник — находится в крипте. Небольшое круглое отверстие, обложенное серебром и закрываемое серебряной крышкой с рельефным изображением Благовещения,—это устье колодца, у которого, по преданию, и произошло первое пришествие архангела Деве Марии. Над колодцем устроен каменный престол, а над ним в нише чудотворная икона русской работы.

Монастырь Двенадцати Апостолов, также включенный в программу паломнического визита Патриарха, находится на берегу Галилейского озера, на месте третьего явления Иисуса Христа ученикам о своем воскресении. Первый храм, построенный на этом месте равноапостольной царицей Еленой в 325 году, впоследствии подвергался разорению персами, арабами и крестоносцами. Главная святыня храма—чтимый образ 12 апостолов. К северной стене монастыря примыкает реконструированная паломническая гостиница Русской духовной миссии, так называемый Дом со сводами.

Ну и, наконец, подворье Святой Марии Магдалины в Тиверии, относящееся к Русской духовной миссии. Это обитель, стоящая на месте, где Господь изгнал 7 бесов из Марии Магдалины. Она расположена на земле, приобретенной начальником Русской духовной миссии Леонидом Сенцовым в начале XX века. На этом пребывание Патриарха в Израиле закончилось, но его паломничество продолжается по Святой земле.

EPA

Предстоятель РПЦ советует каждому христианину хоть раз побывать на Святой земле.

Читайте также: Патриарх Кирилл презентовал в Иерусалиме свою книгу на иврите
www.rg.ru/art/696026

БЕЗОПАСНОСТЬ

В Москве задержаны шесть исламских экстремистов

С ними печатный станок

Михаил Фалалеев

СОТРУДНИКИ Главного управления по противодействию экстремизму МВД России совместно с ФСБ России и ГУ МВД России по ЦФО выявили и обезвредили международную религиозную организацию «Партия исламского возрождения». Эта группировка признана террористической решением Верховного суда Российской Федерации и запрещена на территории страны.

Лидеры этой организации, как сообщили в пресс-службе ГУПЭ МВД России, вели активную вербовочную деятельность на территории мечетей Москвы, распространяли экстремистскую литературу. Оперативники задержали в Москве 6 активных членов группы.

А в конце августа в столице был арестован предполагаемый участник международной террористической организации «Исламское движение Туркестана». По сообщению ГУ МВД по Центральному федеральному округу, гражданин Таджикистана находился в международном розыске с 2004 года.

Одновременно российская полиция разгромила крупнейшее производство фальшивых долларов. В МВД России не исключают, что фальшивомонетчики связаны с экстремистами и террористами, оказывая им финансовую поддержку. Ни для кого не секрет, что незаконные вооруженные формирования, действовавшие на Северном Кавказе, снабжались именно фальшивыми деньгами.

Операцию провели сотрудники Главного управления экономической безопасности и противодействия коррупции МВД России совместно с Управлениями экономической безопасности ГУ МВД по Республике Дагестан, ГУ МВД по Краснодарскому краю, Управлением «К» ФСБ России, УФСБ по Республике Дагестан при поддержке мобильного отряда МВД Дагестана.

В пресс-центре МВД России сообщили, что обнаружено и изъято печатное оборудование, а также заготовки и фальшивые купюры на сумму свыше 400 тысяч долларов.

Ликвидация группы была реализована в два этапа. В июле в Дагестане при сбыте партий фальшивых денежных средств на общую сумму более 3,5 миллиона рублей с поличным задержаны трое активных участников группы. Во время обысков по местам жительства преступников обнаружено 500 тысяч фальшивых рублей, огнестрельное оружие и боеприпасы.

Второй этап завершился в ноябре. В Республике Дагестан задержан еще один участник преступного сообщества. В ходе обыска у него обнаружено и изъято печатное оборудование, 2 клише для изготовления купюр номиналом 100 долларов США, типографская краска. А главное, найдены заготовки бумаги с нанесенными водяными знаками, защитной полосой номиналом 100 долларов в количестве 1000 листов. Кроме того, у задержанного обнаружено оборудование для изготовления билетов Банка России номиналом 1000 рублей.

ПРОИСШЕСТВИЕ На западе Москвы задержан очередной свадебный стрелок

Свадьба с «Макарычем»

Тимофей Борисов,
Елена Брежицкая,
«Российская газета»,
Кабардино-Балкария

На западе Москвы задержан очередной свадебный стрелок. О стрельбе кого-то из гостей большого кортежа в 20 машин в полицию сообщили очевидцы. Путь свадебной процессии сотрудникам ГИБДД удалось отследить, и возле одного из элитных ресторанов они задержали 18-летнего предпринимателя Сеймура Наби-заде. Предварительно установлено, что он стрелял из травматического пистолета «Макарыч». На месте стрельбы найдены несколько гильз.

Подозреваемый оказался заслуженным спортсменом, призером чемпионата Москвы по вольной борьбе. Кроме того у него есть свой бизнес. В Кабардино-Балкарии в субботу произошла трагедия в городе Нарткала. В 16 часов 35 минут свадебный кортеж направлялся из городского ЗАГСа. На регулируемом перекрестке улиц Ленина—Ахметова длинный «свадебный» белый HUMMER-H2 с молодоженами остановился на красный сигнал светофора. В этот момент на проезжую часть выбежали несколько детей, которые начали просить у людей, находящихся в машинах, деньги. В республиканском УГИБДД пояснили, на этом перекрестке постоянно крутятся и попрошайничают ребятишки—он находится неподалеку от городского ЗАГСа и все свадебные процессии проезжают через него. И мало кто из молодоженов откажется подарить детям сладости или мелкие монетки.

—Как только сигнал светофора сменился на разрешающий зеленый, дети разбежались в разные стороны и водитель продолжил движение, —рассказала инспектор по особым поручениям УГИБДД по КБР Ирина Ехлакова. —Но в этот момент 10-летний Артур Гапонов внезапно решил перебежать на другую сторону улицы и попал прямо под колеса. Водитель его не заметил, но почувствовал удар и резко затормозил. От полученных травм ребенок скончался до приезда скорой помощи.

Очевидцы рассказывают, что водитель и жених сразу выскочили из машины, схватили ребенка на руки и бегом понесли его в ближайшую больницу.

В настоящее время расследуются обстоятельства происшествия, решается вопрос о возбуждении уголовного дела. По данным УГИБДД, водитель официально нигде не работает, имеет стаж вождения 15 лет, категории водительского удостоверения «А,В,С,D,E» и на момент наезда был трезв.

Погибший мальчик—из многодетной семьи, учился в 4-м классе школы № 2 города Нарткала. Как пояснила Ирина Ехлакова, ребенок регулярно занимался попрошайничеством, инспекторы по делам несовершеннолетних не раз приходили к нему домой и проводили беседы.

Акцент

Путь свадьбы сотрудникам ГИБДД удалось отследить

ЧП Знаменитый Дом Мельникова остался без отопления

На Арбате в валенках

Ольга Нестерова

Вчера департамент культурного наследия Москвы собрал журналистов на брифинг, чтобы прояснить ситуацию со знаменитым Домом Мельникова. Уникальное сооружение уже семь недель стоит без отопления.

Напомним: известный на весь мир образец советского конструктивизма в Кривоарбатском переулке, 10, был построен архитектором Константином Мельниковым в 1929 году для своей семьи. Этот дом-цилиндр с окнами-сотами—не только памятник регионального значения, но и кандидат на включение в список Всемирного наследия ЮНЕСКО. По завещанию Константина Мельникова, дом должен перейти государству—под музей.

Внучка архитектора Екатерина Каринская встретила гостей в валенках. Несмотря на то что на первом этаже включены электрообогреватели и газовые горелки, температура в помещении не выше 7 градусов. Уже семь недель она пишет во все инстанции, чтобы приняли меры: «Холод и сырость разрушительно влияют на конструкции здания и на сохранность мемориальных вещей и произведений искусства, в том числе графики и живописи Константина Мельникова и его сына Виктора». Надо сказать, в доме оригинальная система отопления: по замыслу автора, здесь нет батарей, а теплый воздух распределяется по всему дому, поднимаясь из подвала по воздуховоду.

Каринская отвергла версию, что дом отключен от тепла за неуплату. Говорит: «Вся моя пенсия уходит на коммуналку». И даже показала квитанции. По ее словам, причина в том, что поврежден трубопровод, подводящий тепло, и случилось это после сноса другого исторического здания по соседству — Дома Мельгунова на Арбате. Но, как выяснилось, этот самый трубопровод не значится ни на чьем балансе, а потому и ремонтировать его некому.

В департаменте топливно-энергетического хозяйства Москвы подтвердили, что «подача теплоснабжения в дом Мельникова приостановлена в связи с обнаружением повреждения на тепловом вводе». Что делать дальше? Собственник должен заключить договор с МОЭК и за свой счет отремонтировать.

Но с собственниками история запутанная. Сейчас половина принадлежит Российской Федерации, передана в оперативное управление Музею архитектуры имени Щусева, а вторая половина—покойному Виктору Константиновичу Мельникову. Ее управляют наследники, между которыми идут судебные тяжбы.

«Город готов участвовать в судьбе Дома Мельникова,—сообщилсоветник главы Мосгорнаследия Николай Переслегин,—даже заняться его реставрацией, но только в случае решения имущественных споров. Мосгорнаследие не может потратить деньги на ремонт того, что ему не принадлежит. В противном случае это будет признано нецелевым использованием средств, что является преступлением.

Прав советник. Но что делать с аварийным трубопроводом? Памятник-то вымерзнет, пока будут идти имущественные споры. Получается, что, кроме пенсионерки Каринской, трубопровод чинить некому.

Classified – Недвижимость
рубрика выходит каждый вторник

Курортный жилой комплекс бизнес-класса
ЖК "Республика Солнца" расположен в дюнах живописного Рижского залива, всего в 40 км от центра Риги. Из 123 благоустроенных квартир с большими террасами открывается вид на море, реку и сосновый бор.
+ 371 22 0 45 000
www.sun-republic.ru

Офис от 100 м². Предложение от собственника
+7 (495) 708-42-22, www.n-tower.ru
Москва-Сити
Деловой центр класса «А»

Продажа/Аренда
Уникальный комплекс: в одном здании
склад • офис • шоурум

Площадь: 3 221 м² – 10 000 м²
7 минут пешком от метро Авиамоторная, собственная парковка на 30 мест
Высота потолков: 14 метров, возможно размещение второго этажа
MONTEVALLE
+7 (925) 507-67-45
+7 (925) 773-19-51

Нежилые помещения у м. Аннино
• 200 м от метро в готовых жилых домах.
• От 63 до 194 м². • Свободное назначение.
(495) 500-00-20, www.pik.ru

Classified-Недвижимость - тематический блок. По вопросам размещения рекламы обращайтесь в РГ «Тандем» к Ольге Карлюк
Реклама. Тел. (495) 664-28-77 доб. 229, e-mail: okarluk@tandemadv.ru. С проектными декларациями Вы можете ознакомиться по контактам, указанным в объявлениях.

Российская Газета

УЧРЕДИТЕЛЬ
ПРАВИТЕЛЬСТВО РОССИЙСКОЙ ФЕДЕРАЦИИ
ГАЗЕТА ИЗДАЕТСЯ С 11 НОЯБРЯ 1990 ГОДА

Главный редактор «Российской газеты»: Владислав Фронин
Адрес редакции: ул. Правды, 24, Москва 125993 ФГБУ «Редакция «Российской газеты»
Адрес в Интернете www.rg.ru
Телефон 8 499 257 5650,
Факс 8 499 2575892
Контакт-центр по вопросам подписки и доставки **8 800 100 1113** (звонок бесплатный по России)

Генеральный директор ФГБУ «Редакция «Российской газеты»: Павел Негоица
Издательство: ул. Правды, 24, Москва 125993 ЗАО «Издательство «Российская газета»
Телефон 8 499 257 5362
Факс 8 499 257 5122
Подписные индексы: 32184, 40913, 40924, 40942, 40945, 41591, 50202, 38286, 10042, 10034, 46512, 24704, 24705, 24706, 60599, 19361, 24703, 19361, 60598

Заказы на размещение рекламы в «РГ» и ее приложении «Российская бизнес-газета»: телефон: 8 499 257 3752, 786 6787; факс: 8 499 257 5764, 8 499 257 5041, reklama@rg.ru

Справки по подписке и доставке: тел. 8 499 257 5162, **по розничным продажам** 8 499 257 4023
Справки по вопросам экономики: тел. 8 499 257 5380, economic@rg.ru;
политики: тел. 8 499 257 5970, politika@rg.ru; **официальных публикаций:** тел. 8 499 257 5396, oficial@rg.ru;
международной жизни: тел. 8 499 257 5903, foreign@rg.ru;
региональной сети: тел. 8 499 257 5769, zabotina@rg.ru;
телерадиопрограмм: тел. 8 499 257 5820, gpr@rg.ru;
спорта: тел. 8 499 257 5045, sport@rg.ru; **о публикациях:** тел. 8 499 257 5256, biblioteka@rg.ru;
общества: society@rg.ru; **новостей:** тел. 8 499 257 5348, hotnews@rg.ru;
культуры: тел. 8 499 257 5113, culture@rg.ru

Отпечатано: ЗАО «Полиграфический комплекс «Экстра-М» 143400, Московская обл., Красногорский р-н, п/о «Красногорск-5», а/м «Балтия», 23 км

Время подписания в печать:
По графику: 22.00
Фактически: 22.00
Дата выхода в свет: 13.11.2012 г.
Свободная цена
ТИП. № 12-11-00169

Региональные филиалы «Российской газеты» в городах:
Архангельск (8182) 20-40-59 arh@rg.ru; **Барнаул** (3852) 66-72-37 altai@rg.ru; **Бишкек** (10996312) 61-15-10 bishkek@rg.ru; **Благовещенск** (4162) 59-20-65 blagrg@amur.ru; **Брянск** (4832) 74-08-41; **Владивосток** (4232) 22-34-89 rubtsovan@rgdv.ru; **Волгоград** (8442) 33-49-43 vlgr@rg.ru; **Воронеж** (473) 250-23-05 voronezh@rg.ru; **Екатеринбург** (343) 371-24-84 ural@rg.ru; **Иркутск** (3952) 70-63-72 irkutsk@rg.ru; **Казань** (843) 264-41-67 kazan@rg.ru; **Калининград** (4012) 53-10-10 zapad@rg.ru; **Кемерово** (3842) 72-32-44 kmr@rg.ru; **Краснодар** (861) 259-21-11 kuban@rg.ru; **Красноярск** (391) 274-60-49 rg@krasrg.ru; **Мурманск** (8152) 60-74-24 murmansk@rg.ru; **Нижний Новгород** (831) 437-66-77 nnov@rg.ru; **Новосибирск** (383) 223-80-29 sibir@rg.ru; **Омск** (3812) 25-80-15 omsk@rg.ru; **Пермь** (342) 237-51-81 perm@rg.ru; **Ростов-на-Дону** (863) 261-91-41 rostov@rg.ru; **Санкт-Петербург** (812) 449-65-45 sbp@rg.ru; **Самара** (846) 242-75-28 samara@rg.ru; **Саратов** (8452) 27-15-37 saratov@rg.ru; **Ставрополь** (8652) 28-48-02 stavropol@rg.ru; **Тюмень** (3452) 75-20-84 zs@rg.ru; **Уфа** (347) 276-42-60 ufa@rg.ru; **Хабаровск** (4212) 31-62-00 gazeta@rgfe.ru; **Челябинск** (351) 727-78-08 chel@rg.ru; **Южно-Сахалинск** (4242) 43-20-69 rg@sakhpress.ru; **Якутск** (4112) 42-20-54

© ФГБУ «Редакция «Российской газеты». Все права защищены.
— Любая перепечатка без письменного согласия правообладателя запрещена. Иное использование статей возможно только со ссылкой на правообладателя. Приобретение авторских прав: тел. 8 499 257-56-50
— Рукописи не рецензируются и не возвращаются.
— За содержание рекламных материалов редакция ответственности не несет.
— За текст, опубликованный под знаком «Реклама», несет ответственность рекламодатель.
— В региональные выпуски газеты редакцией могут быть внесены изменения.

«Российская газета» печатается в городах: Архангельск, Астрахань, Баку, Барнаул, Бишкек, Благовещенск, Владивосток, Владимир, Волгоград, Воронеж, Екатеринбург, Иркутск, Казань, Калининград, Кемерово, Киров, Краснодар, Красноярск, Махачкала, Минеральные Воды, Москва, Мурманск, Нижний Новгород, Новосибирск, Омск, Оренбург, Пенза, Пермь, Ростов-на-Дону, Санкт-Петербург, Самара, Саратов, Тверь, Томск, Тюмень, Ульяновск, Уфа, Хабаровск, Чебоксары, Челябинск, Чита, Южно-Сахалинск, Якутск, Ярославль

Заявки на электронную версию газеты, ее архивов, а также подписка на «РГ» и приложения: www.rg.ru/subscribe

Газета зарегистрирована в Министерстве печати и информации Российской Федерации 28 сентября 1993 г. Регистрационный № 302

Тираж 160 587

ПРОВЕРКА СЛУХА Закончено ли расследование ДТП на Ленинском проспекте?

Ботинок тормозит дело

Владимир Баршев

ВЧЕРА адвокаты врачей-акушеров, погибших в аварии на Ленинском проспекте Москвы, сообщили об окончании расследования дела.

Защита погибших недовольна принятым решением. По словам адвоката врачей Игоря Трунова, из девяти свидетелей, которых требовали опросить защитники, были допрошены только двое. По его мнению, следствие не пожелало выяснить номер «КАМАЗа», который во время столкновения находился рядом с местом ДТП, установить водителя этой машины и допросить его.

Игорь Трунов сообщил, что следствие в установленные законом сроки предоставило адвокатам все материалы дела. Именно поэтому адвокаты и решили, что расследование закончено.

Однако, как пояснили «РГ» в главном управлении МВД по Москве, дело еще находится в стадии расследования. На данный момент удовлетворено ходатайство адвокатов о допросе дополнительных свидетелей. Из четырех запрашиваемых защитой свидетелей опрошены трое, четвертый отказался от дачи показаний. В проведении дополнительных следственных действий, а также в прекращении уголовного преследования обвиняемой отказано. Напомним, что обвиняемой считается погибшая в аварии Александрина, которая в тот злополучный день сидела за рулем «Ситроена». Следствие утверждает, что все необходимые экспертизы уже проведены, вина Александриной объективно доказана материалами дела и собранными доказательствами, в связи с чем оснований для прекращения уголовного преследования нет.

Однако в процессе расследования адвокаты подавали дополнительные ходатайства. И сейчас идет работа именно по ним. После того как эти требования защиты будут удовлетворены или в них будет отказано, адвокатов вновь ознакомят с материалами дела. И только тогда его направят в прокуратуру.

Авария на Ленинском проспекте произошла 25 февраля 2010 года. Автомобиль «Ситроен-С4», которым управляла известный врач-акушер Ольга Александрина, столкнулся с «Мерседес S-500», в котором ехал, предположительно в качестве пассажира, вице-президент корпорации «ЛУКОЙЛ» Анатолий Барков. Кстати, адвокаты будут требовать исследовать ботинок Баркова. По их мнению, он мог сам сидеть за рулем «Мерседеса» и на обуви остались повреждения после аварии.

Следите за ходом расследования ДТП на Ленинском проспекте на сайте www.rg.ru/sujet/4425

СКАНДАЛ В Германии решают, как запретить публикацию книги Адольфа Гитлера

Борьба с «Mein Kampf»

Ариадна Рокоссовская

ВИЦЕ-ПРЕЗИДЕНТ Всемирного еврейского конгресса Шарлотта Кноблох выступила против запланированной публикации книги Адольфа Гитлера «Mein Kampf» с критическими комментариями ученых.

Напомним, что авторские права на этот труд Адольфа Гитлера, принадлежащие Федеральной земле Бавария, истекают в конце 2015-го года. Начиная с 2016 года, книга, которую Гитлер писал в 1924 году в тюрьме Ландсберг, становится общественным достоянием и теоретически ее может издать любой желающий. В Германии к этому начали готовиться заранее—прошедшей весной было принято решение о реализации к 2016 году двух проектов. Во-первых, немецкий Институт современной истории подготовит к публикации «Mein Kampf» с обширными научными комментариями. Во-вторых, Государственное агентство по политическому образованию выпустит антологию тоталитарных идеологий с выдержками из книги фюрера, сопровождаемыми критическими замечаниями. Эта публикация станет научным пособием для преподавателей истории и политических наук. По замыслу организаторов, оба издания должны демистифицировать «основополагающую книгу нацизма» и одновременно отбить у издателей желание ее публиковать. Однако Шарлотта Кноблох не готова смириться с такой постановкой вопроса. В сентябре она сопровождала премьера Баварии Хорста Зеехофера во время его визита в Иерусалим. И лично увидела, какое недоумение планы по публикации «Mein Kampf» вызывают у потомков жертв и бывших узников нацистского режима. «Было принято решение рассмотреть все юридические возможности для предотвращения публикации этой книги», - сообщила она газете «Die Welt». Теперь в минюсте должны решить, какими могут быть последствия издания книги, в том числе с научными комментариями, частными издателями, а также применима ли в данном случае статья 130 Уголовного кодекса, предусматривающая до трех лет тюрьмы за распространение экстремистских текстов.

ПРИГОВОР Присяжные не нашли смягчающих обстоятельств для убийцы ребенка

Сгубил спасенного врачами малыша

Иван Егоров

МОСГОРСУД в понедельник приговорил к 16 годам строгого режима наркомана, убившего 11-месячного ребенка.

Чудовищный случай произошел в конце мая в доме на улице Бутлерова в Москве. Малыша, которому после рождения кардиохирурги дали второй шанс на жизнь, исправив врожденный порок сердца, убил знакомый матери. По данным следствия, в мае 28-летняя женщина приехала к своему 32-летнему сожителю Сергею Акоеву с 11-месячным сыном Русланом. Безработному мужчине, который был в состоянии наркотического опьянения, очень не понравилось, что мальчик все время плачет. Чтобы «успокоить» ребенка, он несколько раз ударил его, в том числе в грудь. При этом Акоев прекрасно знал, что мальчик недавно перенес операцию на сердце. От полученных ударов ребенок скончался.

По некоторым данным, первоначально мать погибшего ребенка рассказала, что Руслан будто бы упал с дивана и ударился головой. По ее словам, поведение сына после падения не изменилось, и родительница со своим гражданским мужем решили не обращаться в больницу. Но постепенно ребенку становилось все хуже, мать и ее сожитель якобы попытались оказать помощь мальчику самостоятельно, а также вызвали «скорую помощь», но еще до ее приезда около полудня следующего дня малыш скончался. Следователям сразу показалась подозрительной версия матери погибшего, и они допросили Акоева, который во всем сознался.

По ходатайству подсудимого его дело в суде рассматривалось с участием коллегии присяжных заседателей. Однако присяжные не нашли смягчающих обстоятельств и признали Акоева виновным в совершении убийства малыша.

Надзор Следствие собирает справки на стрелка-убийцу

Вылечат и осудят?

Наталья Козлова

Вчера прокуратура Москвы, по поручению Генпрокуратуры РФ, обратилась в Федеральную службу по надзору в сфере связи, информационных технологий и массовых коммуникаций. Прокуроры считали, что необходимо ограничить доступ к интернет-странице, принадлежащей Дмитрию Виноградову, который расстрелял в офисе своих коллег.

Поводом для принятия подобных мер прокурорского реагирования послужило размещение Виноградовым на своей странице «человеконенавистнических призывов и высказываний, а также ряда фотографий». Число решивших лично посетить его страничку на минувших выходных перевалило 20 тысяч.

В Следственном комитете корреспонденту «РГ» сказали, что в рамках уголовного дела проверят действия врачей , которые засвидетельствовали психическое здоровье Виноградова.

А что будет после вердикта врачей? Есть три варианта. Первый—врачи признают Виноградова здоровым. Тогда будет суд и, скорее всего, пожизненный срок. Второй вариант. Виноградов психически болен. Тогда будет психбольница закрытого типа. А если его вылечат, то отпустят? Нет. Если Виноградова признают здоровым, то его будет ждать суд за расстрел коллег.

Даже спустя годы после отмены «психического диагноза». Специалисты, с которыми поговорил корреспондент «РГ», склоняются к третьему варианту. По их мнению, стрелка скорее всего признают здоровым, но с некими отклонениями. А это означает, что он все понимал, когда расстреливал людей, и судить его можно.

Напомним, что суд арестовал Виноградова до 6 января 2013 года.

Читайте также: Блогеры не считают юриста Дмитрия Виноградова вторым Брейвиком www.rg.ru/art/695691

РИА НОВОСТИ

Дмитрия Виноградова, расстрелявшего своих коллег по работе, вполне может ожидать психушка.

Почвообрабатывающая техника VERSATILE – результат многолетних разработок ведущих специалистов, подтвержденный десятками тысяч обработанных гектаров земли по всему миру.

Культиваторы и чизельные плуги VERSATILE – универсальные и экономичные агрегаты, способные справиться с любой задачей в поле - от первичной обработки почвы до посева. По отзывам клиентов они получили наивысшую оценку за надежность. 94% потребителей, согласно опросам, готовы повторно приобрести культиватор VERSATILE – это неоспоримый знак качества и доверия к технике. Одно из главных технических достоинств – уникальная система сцепки почвообрабатывающего агрегата и сельхозмашины.

Реклама

Культиваторы С500 и С600

Ширина захвата от 7,2 до 18,3 м

Чизельные культиваторы С700

Ширина захвата до 13,4 м

Почвообрабатывающая техника VERSATILE – универсальность, простота, надежность конструкций агрегатов, рассчитанных на работы в самых тяжелых условиях. Вся техника агрегатируется практически с любой сельхозмашиной, начиная от легких тракторов 100 л.с. и заканчивая тяжелыми высокопроизводительными тракторами свыше 500 л.с.

Ростсельмаш гарантирует безукоризненную работу почвообрабатывающей техники VERSATILE и обеспечивает оперативную сервисную поддержку в любой точке мира.

www.rostselmash.com

РОСТСЕЛЬМАШ
Агротехника Профессионалов

ЗА ГРАНЬЮ Безбилетники кавказской наружности устроили поножовщину в московском трамвае

«Зайцы» с волчьим оскалом

Михаил Фалалеев

ОЧЕРЕДНАЯ дикость произошла вчера в 8 утра в столичном общественном транспорте. Как сообщила представитель пресс-группы УВД по Восточному административному округу Москвы Татьяна Петрова, в трамвай, следующий по маршруту № 8 от улицы Авиамоторной до шоссе Энтузиастов, на остановке «ДК «Компрессор», у дома19 по шоссе Энтузиастов, через заднюю дверь вошли пятеро мужчин кавказской внешности.

Водитель и пассажиры сделали им замечание, указав, что входить надо через турникет у передней двери. Сложилась ситуация, которая в деталях напомнила известную сцену из культового фильма «Брат». Правда, джигитов-«зайцев» было побольше, чем в кино. И в трамвае не оказалось героя Бодрова, вооруженного пистолетом. В общем, обнаглевшие гости столицы действовали по другому сценарию—троих пассажиров, осмелившихся им сделать замечание, они ранили ножами. А одного из них еще и ударили по голове рукояткой пистолета.

> Агрессивная группа парней набросилась с ножами на троих пассажиров, осмелившихся сделать им замечание

Все пострадавшие госпитализированы с ножевыми ранениями разной степени тяжести, один—с черепно-мозговой травмой. Нападавшие объявлены в розыск.

Увы, это далеко не единственный случай вспышки агрессии. Сообщения о проявлении жестокости поступают в полицию не просто ежедневно—ежечасно. Убийство шестерых человек в московских аптечных складах обезумевшим юристом Дмитрием Виноградовым—«всего лишь» самый резонансный эпизод в череде ему подобных.

Буквально за сутки до трамвайной поножовщины дорожный инспектор остановил на 34-м километре МКАД, на внешней стороне, для проверки документов автомобиль «Порше Кайен». Водитель, судя по внешним признакам, находящийся в состоянии алкогольного опьянения, напал на инспектора ДПС, сорвал нагрудный знак и дважды нанес удар ногой в область паха. Его сразу же задержали и для дальнейшего разбирательства доставили в ОМВД России по району Теплый Стан.

В отделе водитель, 24-летний житель города Красногорска, отказался от прохождения медицинского освидетельствования на состояние алкогольного опьянения. Выяснилось, что он раньше уже привлекался к административной ответственности за вождение в состоянии алкогольного опьянения, и 11 июня этого года его лишили права управления транспортным средством на 1,5 года. Теперь его могут лишить не только водительского удостоверения, но и свободы на срок до 10 лет.

И совсем уж дикий случай произошел в Тюмени. Мужчина 52 лет выпивал со своей знакомой. А вскоре прогулялся на кухню, взял нож и нанес даме семь ударов в шею, голову и грудь. Женщина погибла на месте. Причем, как позже выяснилось, это не было бытовой ссорой или, скажем, сценой ревности. Произошла трагическая «ошибка»—пьяный кавалер перепутал свою гостью с... бараном.

Психологи МВД России в меньшей степени связывают такую агрессию граждан с сезонными колебаниями. Объяснять весь этот кошмар «осенним обострением»—слишком просто. Видимо, в общественном сознании назрел опасный психологический (если не психиатрический) кризис, угрожающий нашей безопасности.

ТАРИФЫ Проезд в столице на общественном транспорте в новом году не подорожает

По старым ценам

Любовь Проценко

МЭР Москвы Сергей Собянин заявил на оперативном совещании, что Москва смогла себе позволить прожить 2012 год без повышения тарифов на общественный транспорт. Это стало возможным благодаря тому, что доходы всех видов городского транспорта повысились.

Как добавил заммэра Москвы Максим Ликсутов, не планируется повышать плату за проезд и с нового года. Он рассказал, что в текущем году было задержано 1 млн 792 тыс. безбилетников, которых контролеры вынудили оплатить проезд, что добавило в бюджет 40 млн руб. Плюс штрафы, количество которых выросло на 16%. На наземном транспорте контролеры изъяли 50,7 тысячи социальных карт жителей Москвы и Подмосковья у лиц, не имеющих права на бесплатный проезд, и еще 18 тысяч карт—в метрополитене. Нарушителей также оштрафовали. А с середины ноября эта мера наказания станет еще ощутимей, так как вступит в силу новый штраф—в размере 2,5 тыс. руб., недавно утвержденный Мосгордумой.

Работа по пресечению безбилетного проезда продолжится и дальше: Сергей Собянин вместе с руководителями правоохранительных органов города и ФМС подписали на этот счет соглашение. Продолжают власти и работу по повышению комфорта и точности соблюдения расписания транспорта. Это прибавит, по оценке Ликсутова, более 100 млн новых пассажиров, что также увеличит доходы столичного бюджета. Поэтому нужды в повышении тарифов просто в данном случае нет.

Зато в декабре появятся новые тарифные планы для пассажиров всех видов общественного транспорта. Пока будут действовать два: тот, которым пользовались в 2012 году, и новый, включающий удобные способы оплаты проезда: универсальный, электронный кошелек, билет для туриста и другие. Как заверил Максим Ликсутов, для тех, кто ездит часто, проезд станет даже дешевле.

СЕНСАЦИЯ

В Болгарии обнаружен уникальный клад

СОКРОВИЩА СОФИИ

Максим Макарычев

БОЛГАРСКИЕ археологи в местечке Свештари в 400 километрах от Софии обнаружили клад с уникальными сокровищами, которым около 2,4 тысячи лет.

Находка датируется концом IV—началом III веков до нашей эры. По оценкам экспертов, многочисленные золотые украшения могли принадлежать воинам-фракийцам. Не исключено, что их обладателями были дальние родственники легендарного Александра Македонского.

ЦИФРА

44

ЖЕНСКИЕ

золотые статуэтки и около сотни золотых пуговиц были найдены в старой гробнице

Группа археологов вела раскопки в самой большой из 150 древних гробниц гетов, древнего воинственного фракийского народа. Гробницы были обнаружены еще в 1982 году и находятся под охраной ЮНЕСКО. Неожиданно один из исследователей наткнулся на полуистлевший деревянный ящик. Каково же было изумление ученых, когда, приоткрыв его, среди останков человеческого скелета они обнаружили десятки уникальных золотых изделий, которые почти сохранили свой первозданный вид. В гробу оказалось 44 женские золотые статуэтки, около сотни золотых пуговиц и несколько неповторимых золотых украшений ручной работы. Наибольший интерес представляют тиара—тройная золотая корона, несколько браслетов со змеиными головами и роскошная золотая диадема с изображением львов и сказочных мифологических животных. Эти ритуальные дары были завернуты в ткань с золотой нитью. Подобного в Восточной Европе археологи никогда ранее не находили. По мнению Дианы Герговой, руководителя археологической группы, в гробнице могли покоиться останки одной из жен Котеласа, царя фракийского племени гетов. Пока даже трудно оценить приблизительную стоимость находки, но речь, возможно, идет о миллионах долларов.

РЕЛИГИЯ

Брюссель отказался от символа Нового года

РОЖДЕСТВО НЕ ХРИСТОВО

Виктор Фещенко

ВЛАСТИ Брюсселя запретили устанавливать в центре города традиционную рождественскую ель. По их мнению, символ может задеть чувство проживающих в столице Бельгии мусульман.

Однако полностью отказываться от празднования Рождества власти не стали. Живую ель на центральной площади Гран Плас заменит электронная в 25 метров высотой. Она будет состоять из множества телеэкранов. Днем на ее вершину даже можно будет подняться, чтобы насладиться видом города. А вечером с помощью экранов каждые 10 минут будет проигрываться светомузыкальное шоу. По мнению местных чиновников, электронная ель никак не связана с христианством, а значит, не оскорбит чувства мусульман.

В 2008 году мусульмане составляли 25 процентов населения Брюсселя. В октябре в городской совет столицы даже прошли два депутата, требующие ввести в стране законы шариата. По некоторым прогнозам, к 2030 году мусульмане составят 10 процентов населения всей Бельгии.

Те же, кто не исповедует ислам, собираются протестовать против решения городских властей. 8 декабря они собираются выйти на Гран Плас со своими елками.

Громкое дело Глава ЦРУ не сумел утаить свои внебрачные связи

Ищите женщин

Виктор Фещенко

Конгресс проведет собственное расследование того, как бурная личная жизнь бывшего начальника ЦРУ Дэвида Петрэуса отразилась на национальной безопасности США.

Такое решение было принято после того, как в прессу попали новые подробности громкого дела. Оказалось, что о супружеской неверности 60-летнего Петрэуса в ФБР и министерстве юстиции узнали еще летом. К ним обратилась волонтер базы ВВС Макдилл в Тампе Джилл Келли. Она пожаловалась, что ей по электронной почте поступают угрозы от неизвестных отправителей. В частности, в одном из писем ее просили «держаться подальше от Петрэуса». Спустя несколько месяцев ФБР удалось установить автора этих посланий. Им оказалась биограф главы ЦРУ 39-летняя Пола Бродуэлл. По ее собственным словам, она познакомилась с героем войн в Ираке и Афганистане в 2006 году, когда училась в аспирантуре Института госуправления имени Джона Кеннеди при Гарвардском университете. Изучая почту Бродуэлл, агенты нашли переписку с Петрэусом, которая носила «интимный характер». Например, в одном из писем речь шла о «сексе под столом».

В более молодой и привлекательной Джилл любовница бывшего командующего войсками НАТО в Афганистане и руководителя американской кампании в Ираке могла усмотреть потенциальную соперницу. Однако пока никаких сведений, подтверждающих близкие отношения директора ЦРУ с Келли, нет. Женщина состоит в браке с хирургом-онкологом. После того, как ее имя начало фигурировать в скандале, она обнародовала следующее сообщение: «Наша семья дружила с генералом Петрэусом и его семейством более пяти лет. Мы с уважением относимся к его частной жизни и частной жизни его семьи и хотим, чтобы такое же отношение было к нам и троим нашим детям». Источник, близкий к обоим семьям, подтвердил, что отношения Келли и Петреуса носили исключительно дружеский характер.

Бродуэлл пока хранит молчание. Она также удалила свои аккаунты в социальных сетях. При этом американская пресса сейчас активно смакует ее предыдущие цитаты — из книги, посвященной Петрэусу, и различных интервью. Например, она писала, что «для работающих мам очень важно понимать, что самое важное—это семья». Директора ЦРУ она называла «высокоморальным человеком, не имеющим никаких грязных тайн».

На этой неделе Петрэус должен был давать в конгрессе объяснения по поводу убийства американского посла в Ливии после протестов, посвященных фильму «Невинность мусульман». Однако из-за его отставки на допрос отправится его заместитель Майкл Морелл. Тем не менее конгрессмены пока не готовы спустить дело самого Петрэуса «на тормозах», а собираются провести собственное расследование, почему о скандале стало известно только после президентских выборов. Глава сенатского комитета Дайан Файнштейн заявила, что узнала о скандале из СМИ, хотя должна была получить сведения напрямую от ФБР.

Пока же источники, знакомые со следствием, утверждают, что ФБР доложило о наличии у Петрэуса внебрачной связи его непосредственному начальнику, директору Национальной разведки США Джеймсу Клэпперу 6 ноября—как раз в день выборов. Сразу после этого он провел «неформальную» беседу с Петрэусом, в ходе которой предложил ему покинуть свой пост. Тот согласился. Президенту США о скандале решили не докладывать из-за загруженности того избирательным процессом. То есть по сути отложили опубликование скандальной новости до удобного политического момента.

AP

Дэвид Петрэус со своей женой Холли прожил в браке 37 лет.

Акцент

> Изучая почту Бродуэлл, агенты нашли переписку с Петреусом, которая носила «интимный характер»

AP

REUTERS

Пола Бродуэлл (справа) почувствовала соперницу в Джилл Келли (слева) в борьбе за сердце директора ЦРУ.

РАССЛЕДОВАНИЕ «РГ» В каких условиях отбывает наказание экс-глава МВД Украины Юрий Луценко

Почем коньяк в Менской зоне

Петр Лихоманов,
Киев—Чернигов

Юрий Луценко—экс-министр внутренних дел Украины, отбывающий по приговору суда четырехлетний срок за растрату государственных средств в особо крупных размерах, второй после Юлии Тимошенко по известности заключенный страны. Бывший главный украинский милиционер сидит в исправительно-трудовой колонии № 91 в поселке Макошино под Черниговом, более известной как Менская колония.

Эта колония мало чем отличается от 142 других исправительных учреждений Украины: серый бетонный забор, трехэтажные бараки из красного кирпича, швейная, столярная и автомеханическая мастерские. Ее постоянное «население»—около 450 человек, в подавляющем большинстве — бывшие сотрудники МВД. Бывший «сиделец» Менской колонии, а также бывший сотрудник охраны, поддерживающий связь с коллегами, согласились ответить на вопросы «РГ», но просили не называть своих имен.

—Жизнь колонии изменилась с приездом экс-министра?

—Еще как. Луценко—это общая проблема. Человека редко видят на территории, он здесь как бы в гостях, но усложняет жизнь всем без исключения, включая администрацию. Например, не секрет, что мобильные телефоны на зонах запрещены, но в действительности они всегда в ходу. Однако в Менской с приездом Луценко поставили «глушилку», неофициально конечно. А все из-за того, что Луценко устроил скандал, когда ему не разрешили связаться с адвокатом по мобильнику, а предложили общедоступный телефон-автомат.

Теперь же в колонии все по строгим правилам. Плексигласовая перегородка по европейским стандартам в помещении для свиданий, хотя раньше обходились без этого. Отныне на свиданиях можно только смотреть и говорить—ни обняться, ни руки пожать. Не по-русски это. Зато у гостей из Парламентской ассамблеи Совета Европы (ПАСЕ) нет вопросов к условиям заключения. Все сотрудники теперь знают назубок правила внутреннего распорядка, разве что не Европейскую конвенцию по правам человека.

—Луценко, судя по вашим словам, не в авторитете?

—На Менской зоне нет авторитетов в уголовном понимании. Здесь не воры с понятиями сидят, все с юридическим образованием. Но своего рода касты есть. Выше всех бывшие оперативные работники, омоновцы, следователи «с земли»—те, кто кровь видел, в экстремальных ситуациях бывал. У этих людей и психология своя, и связи с коллегами на воле крепче, и солидарность своеобразная присутствует. Это никаким внутренним распорядком не убьешь, как бы спецчасть ни старалась. Отморозков, убийц, садистов там, как можно подумать, немного. У каждого своя ситуация: кто-то за превышение сидит, кого-то подставили, под «кампанию» попал. Дела разные, а психология одна, силовая.

Чуть пониже бывшие прокуроры, налоговики, таможенники. Кабинетные работники, в общем. С операми им не тягаться, но берут интеллектом и связями с волей. Вот, судья Зварич (Игорь Зварич — судья из Львова, процесс над которым широко освещался на Украине.—«РГ») доказал свою полезность и неплохо на зоне устроился. Сейчас всем желающим апелляции, кассации пишет, прошения о помиловании и вообще оказывает консультативные услуги. Поэтому его никто не трогает.

Ну а ниже всех «гайцы» (сотрудники ГАИ), «пэпсы» (патрульно-постовая служба), участковые. Лейтенантики, «залетевшие» по глупости или жадности. Эти самые отсталые. Живут от звонка до звонка, ходят по струнке. Что касается Луценко, не наблюдай за ним руководство страны и ЕС, его бы и «пэпсы» мокрыми полотенцами гоняли. В тюрьме неважно, кем ты был до этого.

Луценко—чужой для всех. Он же не в общих бараках живет (в Менской колонии жилые помещения рассчитаны на несколько десятков человек и похожи на армейские казармы.—«РГ»). У него трехместная палата с отдельным санузлом и телевизором, сокамерников его тоже никто не знает. В столовую он ходит редко, потому что хворает постоянно, диетический стол положен. Над его болезнями вся зона смеется.

—Почему?

—Потому что первый вопрос по прибытии, как рассказывают, был такой: «А почем у вас коньяк?». Юра известный ценитель спиртного. Пусть он и его жена про цирроз, гепатит и сердечную недостаточность журналистам рассказывают.

—В зоне можно купить коньяк?!

—В магазине при колонии — нет. Но при желании—можно. Нет, конечно, наркотики и продажных женщин никто в камеру не заказывает—контингент не тот. Но деньги, спиртное, колбаску домашнюю тот, кто может себе позволить, у кого остались на воле друзья, всегда будет иметь возможность получать сверх положенных передач. Хотя сейчас, при Луценко, «трафик», конечно, уменьшился в разы.

—И все-таки не очень понятно, как неуставные продукты и передачи попадают на строго охраняемую зону?

—С воли можно зоне материальную помощь оказать. Кубометр угля, машина черепицы, ящик лампочек. Не факт, что пойдет на благоустройство, скорее всего, в ближайшем строительном магазине всплывет. Но кто-то за колючкой свою долю деньгами, товарами или услугами получит, не сомневайся. Да и карточки предоплаты телефонных операторов никто не отменял. Они—почти валюта. Все, это закрытая тема.

—А что можно купить в магазине Менской зоны?

— Как в сельпо — консервы, соки, пряники, сникерсы, хлеб, сигареты, минералка. Кстати, с приездом Луценко цены в магазине повысились до неприличных, а зарплата заключенных упала. Сигареты те же раза в полтора подорожали. «Прима» по цене «Мальборо» идет. Инфляция.

—Темные стороны, типа драк с заточками, «опущенными», в Менской зоне присутствуют?

—В том виде, как на «черных» зонах,—нет. Но в закрытом мужском коллективе, конечно, чего не случается. Однако за свою телесную целостность Луценко может не переживать. Бывшим подчиненным он не интересен. Да и проблемы никому не нужны. Руководство пьет валерьянку и ждет, когда его куда-нибудь переведут, хотя бы в больницу, как Тимошенко. Жизнь у начальников сейчас как на наковальне. В той же Качановской колонии (где содержится Ю.Тимошенко.—«РГ») за год третий начальник меняется. Что тут можно добавить, кроме того, что для украинских политиков пора отдельную зону открывать.

РИА НОВОСТИ

Юрий Луценко не стал «своим парнем» для заключенных Менской колонии.

Подробнее о деле Юрия Луценко читайте на сайте www.rg.ru

СКАНДАЛ В Южной Корее прошли обыски в службе личной охраны президента

Ошибся с домиком

Олег Кирьянов, «Российская газета», Сеул

ВПЕРВЫЕ в истории Республики Корея следователи провели обыски и изъятие документов в одном из подразделений администрации президента страны, причем наиболее секретном—Службе личной охраны. В ближайшее время будет допрошена и супруга президента Ли Мен Бака. Эксперты же считают, что рано или поздно доберутся и до самого лидера.

Такое отсутствие страха и трепета перед авторитетами демонстрируют представители специального прокурора Южной Кореи, чья следственная группа была сформирована месяц назад после принятия парламентом страны для этого специального закона. Смелость спецпрокурора Ли Гван Бома теоретически объяснима: он и его группа не подчиняется никому, имеет самые широкие полномочия и должна лишь отчитаться перед парламентом о проделанной работе. Задача же одна—выяснить всю правду до конца, какой бы жесткой и неприглядной она ни была.

Потенциальным главным фигурантом следствия является президент страны Ли Мен Бак и его окружение. Весь сыр-бор бушует вокруг планов строительства для нынешнего главы государства дома в южном районе Сеула, где он намерен поселиться после ухода в отставку уже в феврале следующего года. Хотя детальные планы дома и участка являются секретной информацией, у многих возникли подозрения, что при покупке земельного участка и подготовки сметы для возведения дома имели место махинации с целью сократить долю средств, которые должен внести сам лидер, и увеличить то, что потребуется от госказны. По этому поводу уже проводилась проверка, которая выявила лишь незначительные нарушения. Но после этого оппозиция при поддержке общественности и даже части правящей партии добилась повторного расследования—на сей раз с привлечением механизма независимого спецпрокурора.

> Потенциальным главным фигурантом следствия является президент страны Ли Мен Бак и его окружение

Нынешний спецпрокурор Ли Гван Бом уже доказал, что не боится никого. Сначала были проведены многочасовые допросы сына и старшего брата президента, на имя одного из которых и была оформлена сделка по приобретению участка и строительству дома. Когда же стало ясно, что служба личной охраны Ли Мен Бака, которая представляет администрацию лидера в этом проекте, не сотрудничает в достаточной мере со следствием, то и был подан запрос на проведение принудительных обысков. Примечательно, что когда в администрации президента попытались умерить пыл спецпрокурора, заявив, что для обысков надо бы было «сначала посоветоваться», то тот лишь передал окружению главы государства через журналистов: «А вы вообще-то читали как следует закон о спецпрокуроре?!» После чего последовал запрос в суд на выдачу ордера на обыск, что немедленно было одобрено.

Одновременно следователи спецпрокуратуры решили допросить жену президента Ким Юн Ок. Правда, и после некоторых колебаний спецпрокурор сделал определенные уступки для «первой леди»: допрос будет произведен в письменной форме, а не путем «вызова в следственный кабинет», что, однако, может произойти позже. Впрочем, как уже отмечалось, сыну и старшему брату президента не было сделано поблажек. Их допрашивали несколько раз в течение многих часов, а отпрыску лидера в итоге вообще «закрыли» выезд из страны.

СЛЕДИМ ЗА СИТУАЦИЕЙ

В 100 километрах от границы с Россией произошла экологическая катастрофа

Уран попал в ручьи

Надежда Ермолаева

В ФИНЛЯНДИИ произошла крупнейшая химическая катастрофа в истории страны.

В центральной части Суоми на шахте по добыче никеля «Талвиваара», находящейся в одноименном населенном пункте, произошла утечка загрязненных вод с высоким содержанием никеля и урана.

По данным Центра радиационной и ядерной безопасности, в одном из ручьев в трех километрах от Талвиваара концентрация урана в 50–80 раз превышает норму, но пока она не угрожает здоровью людей.

«Показательно то, что за три последних дня концентрация урана утроилась в том же самом месте»,—отмечают в центре. Это говорит о том, что утечка ядовитых веществ из шахты не прекращалась с 4 ноября, когда, по словам очевидцев, и произошел прорыв дамбы в шлаконакопителе на шахте. Тогда скорость потока ядовитых веществ составляла 5–6 тысяч кубических метров в час. «Загрязненные воды распространились уже на многие километры. Все ручьи и озера, находящиеся поблизости, загрязнены никелем—токсичным тяжелым металлом. Люди, живущие ниже по течению, чувствуют себя абсолютно беспомощными и боятся потерять источники питьевой воды»,—говорится в сообщении «Гринпис». Сотрудники этой организации занимаются отбором проб для оценки воздействия ядовитых веществ на природу и здоровье людей.

МЕЖДУ ТЕМ

Комитет по экологии региона Верхнее Саво требует отозвать рабочую лицензию у компании «Талвиваара». Так, шахте разрешено в год делать не более 900 килограммов никельсодержащих выбросов. Однако в результате аварии в окружающую среду поступало 100 килограммов никеля в час, указывается в отчетах организации «Природа Финляндии».

ЗАКОНОПРОЕКТ

Внутренние войска будут сами набирать солдат-профи

МИМО ВОЕНКОМАТА

Юрий Гаврилов

В ГОСДУМЕ находится законопроект, который в корне изменит систему комплектования внутренних войск МВД военными профессионалами.

Смысл нововведений сводится к тому, чтобы разграничить полномочия комиссариатов и внутренних войск при отборе кандидатов в контрактники. Еще в августе этого года президент России дал поручение проработать данный вопрос, и теперь депутаты могут утвердить совершено иные правила приема людей на службу в внутренние войска. Его командование хотят наделить правом самостоятельно решать, кто годится для профессионального строя, а кому из соискателей дать от ворот поворот. Оно будет закреплено в новой редакции статьи 15 Закона «О внутренних войсках Министерства внутренних дел Российской Федерации» и двух статьях Закона «О воинской обязанности и военной службе».

Как сейчас происходит набор контрактников? Таких путей два. Первый – когда будущих профи подыскивают прямо в воинских частях среди готовящихся к увольнению солдат и сержантов-срочников. Второй путь лежит через военкомат. Кандидат в профи пишет туда заявление, и комиссар в течение месяца выясняет, есть ли в войсках спрос на такого специалиста. Если он есть, человека отправляют на медицинскую комиссию. Затем кандидат проходит психологическое тестирование, образовательную и профессиональную проверку, сдает зачеты по физподготовке. Только после этого специальная комиссия военкомата выносит окончательный вердикт—к службе по контракту годен. Сам контракт человек подписывается уже в воинской части, куда приезжает по предписанию комиссариата.

> К 2016 году внутренние войска по примеру пограничников хотят сделать полностью профессиональными

В принципе эта схема достаточно понятна и проста. Командование внутренних войск не устраивает в ней единственная вещь. Дело в том, что военкоматы являются территориальными органами минобороны. Комиссаров туда назначают в военном ведомстве, главную разнарядку на набор контрактников спускает Генштаб. В армии сейчас большой спрос на солдат и сержантов-профи. Их прием на службу определен ежегодным заказом в 50 тысяч человек. Понятно, что волей-неволей военкомам приходится в первую очередь заботиться о поставке кадров в Вооруженные силы. Туда отбирают самых лучших кандидатов, а комплектование профессионалами других структур идет по остаточному принципу.

Между тем, у внутренних войск есть свои планы на контрактников—к 2016 году, по примеру пограничников, ВВ хотят сделать полностью профессиональными. Осуществить это в условиях нынешней системы набора кадров через военкоматы трудно вдвойне. О первой причине мы сказали выше. Есть и другая—она связана со спецификой службы в ВВ.

В отличие от армейских коллег «внутренние» солдаты и сержанты не учатся воевать с виртуальным противником, а имеют дело с реальными людьми. Причем не столько с законопослушными гражданами, сколько с преступниками. В частности, с членами бандформирований. Кроме того, им приходится сталкиваться с футбольными фанатами, участниками массовых беспорядков, уличными хулиганами. А еще—охранять особо важные объекты. Премудростям такой службы кадровых солдат, конечно, научат. Но кто даст гарантию, что присланный военкоматом человек по своим деловым, а главное, моральным качествам вполне для нее подходит. Жаловаться на формальный отбор контрактников в военкоматах бывает поздно, да и бесполезно. Вот почему во Внутренних войсках добиваются права самим заняться этой работой.

Обойдемся без ГАИ

1 → Страховщики готовы делать скидки, автопроизводители—проверять машины на расстоянии, а правительство России—создать условия для введения так называемого умного страхования. Все эти новации они представили на прошедшей в Москве Первой международной конференции под названием «Умное страхование».

Этот вид страхования развит в Европе под названием «Pay-As-You-Drive»—плати так, как водишь. Он существует с 2002 года. И с каждым годом количество желающих воспользоваться такой услугой вырастает на 25 процентов. В чем же секрет привлекательности? В том, что благодаря этой услуге автомобилист может реально снизить стоимость страховки. Примечательно, что эта услуга по «Умному страхованию» не только сократила случаи страхового мошенничества, но и количество аварий на дорогах. Все стараются ездить так, как предписывают правила.

Что же это за услуга такая? Компании, предоставляющие телематические услуги, то есть спутниковый контроль за машинами, совместно со страховщиками разработали новый продукт. Теперь автомобиль ни на минуту не остается без контроля. Если он попал в аварию, на пульт поступит соответствующее извещение. Восстановить процесс, сконструировать все факторы, предшествовавшие ДТП, проблем не составит. Но приборы позволяют не только помочь человеку в сложной ситуации. Они контролируют его поведение на дороге. Буквально следят за тем, с какой скоростью он движется, резко ли трогается, как перестраивается. Эдакий черный ящик в машине. Правда, этот черный ящик предоставляет всю информацию о характере водителя непосредственно страховщику. А тот, на основании этой информации может оценить свои риски при страховании такого водителя. Аккуратным водителям такая система только в плюс—им придется платить за страховку меньше. А лихачи вряд ли ее будут устанавливать на свои машины. Зачем им лишнее подтверждение того, что водят они опасно?

Стоит напомнить, что сейчас в правительстве лежит проект поправок в закон об ОСАГО, который ждет своего одобрения на внесение в Госдуму. В нем, в частности, предлагается провести эксперимент сразу в четырех регионах: Москве и Московской области, а также в Санкт-Петербурге и Ленинградской области. В этих регионах, Европротокол—оформление аварии без вызова ГАИ—будет действовать без ограничения суммы выплат. Напомним, что сейчас Европротоколом могут воспользоваться водители в случае ДТП, если пострадали только две машины, нет жертв, оба водителя застрахованы по ОСАГО и согласны с обстоятельствами аварии. Но до сих пор Европротокол особой популярностью у водителей не пользовался. И тому были объективные причины. Одна из них—сумма выплаты по Европротоколу: 25 тысяч рублей. Хотя, по утверждению самих страховщиков, средняя сумма выплат по ОСАГО не превышает 24 тысяч рублей. Так что Европротокол ее вполне покрывает. Однако водители опасаются, что ремонт все равно обойдется дороже.

РИА НОВОСТИ

Возможно, скоро полицейских на месте ДТП станет меньше, а их место займет умная техника.

Акцент

> По показаниям со спутников страховщики распознают аккуратного водителя и лихача и назначат цену полиса

Вторая, и, пожалуй, главная причина—страховщики опасаются мошенничества. Гаишник, который оформляет ДТП,—некий гарант того, что авария действительно была и что она произошла именно так, как нарисовано в схеме. При оформлении Европротокола, а особенно в том случае, когда один из участников аварии не выполнил свои обязанности о предоставлении извещения о ДТП в свою страховую компанию, возникают вопросы. Надо напомнить, что при оформлении аварии по Европротоколу не участники аварии выявляют, кто был виноват, а страховые компании на основании типовых схем ДТП, утвержденных ГИБДД.

Считается, что если максимальную выплату по Европротоколу увеличить, то вырастет и количество мошеннических случаев. По данным страховщиков, за этот год количество мошеннических случаев уже увеличилось на 17 процентов и без увеличения сумм выплат. Вот лишь два из них. Некий гражданин из Смоленска заявил об угоне своей машины. Позже машина была обнаружена в Минске. Но выяснилось, что ее туда отогнал сам бывший владелец и пытался там продать. Второй случай самоугона был раскрыт в Москве. Владелец «Мерседеса» потребовал со страховой компании выплату по КАСКО. В соответствии с договором он передал страховщику документы и оба комплекта ключей. Однако афера благодаря установленному спутниковому оборудованию на автомобиле была раскрыта.

А количество случаев, когда со страховщиков требуют выплат по неслучившимся авариям, посчитать невозможно. Именно поэтому при эксперименте по Европротоколу появились новые условия: автомобили, попавшие в аварию, должны быть оборудованы спутниковой системой, чтобы была возможность точно установить место ДТП. А также видеорегистратором, чтобы установить обстоятельства происшествия. Надо сказать, что этот пункт довольно спорный. Дело в том, что многие видеорегистраторы оборудованы спутниковыми системами.

Кроме того, по словам представителей компаний, представляющих на рынке телематические услуги, современный набор спутникового оборудования позволяет без видиорегистратора устанавливать обстоятельства дорожно-транспортного происшествия. Благодаря таким возможностям, компании даже оказывают своим клиентам дополнительные услуги. Как только оператор увидел, что автомобиль попал в аварию, он связывается с водителем, выясняет, надо ли прислать на место полицию, «Скорую помощь», страхового комиссара. А если абонент недоступен, то это делается по умолчанию. Благодаря такой системе «Скорая помощь» прибывает на место через десять минут. Это уже работает на российских дорогах.

КСТАТИ

Страховщики совместно со спутниковыми операторами уже предлагают на рынке новый пакет услуг под названием «Комфорт на дороге». При установке соответствующего оборудования на автомобиле, страховка КАСКО дешевле до 50 процентов. При этом водитель получает не только защиту от угона, но и такие услуги, как подсказки на дороге: где ближайшая заправка или кафе, напоминания о необходимости пройти техническое обслуживание и прочее. Именно этим такой продукт интересен и самим автопроизводителям. Поэтому спутниковые системы уже предустанавливаются не только в БМВ и в «Мерседесах», но и в автомобилях, которые производят Ford и General Motors.

Устав полиции написан

1 → Для многих сотрудников проблема защиты своих прав и законных интересов оказалась актуальной. Кстати, существование армии и флота немыслимо без Дисциплинарного устава. Это—единственно законный критерий оценки действий каждого военнослужащего, невзирая на чины и звания. Вот и в полиции потребовался фундаментальный, так сказать, документ, который бы четко сформулировал элементарные основы поведения каждого сотрудника.Для граждан это особенно важно: их взаимоотношения с полицейскими регламентируются вполне понятным уставом, а не «засекреченными» инструкциями.

Кто и как может наказать полицейского?

Дисциплинарный устав расписывает четкий порядок поощрений и наказаний для каждой категории сотрудников МВД. Нивелируются шансы внутриведомственных «междусобойчиков», когда любой начальник, который сам—«царь и бог» в своем подразделении—определяет меру вины и наказания своим подчиненным. Хочет—лишит премии или уволит, хочет—просто, по-отечески, обматерит и простит. Известны случаи, когда такие «прощенные» вскоре совершали уголовные преступления и садились в тюрьму. А «добрый» начальник прикрывался одной из многочисленных инструкций, которые были, что называется, как дышло—трактовались в любую удобную сторону. У печально известного майора Евсюкова, устроившего кровавую бойню в московском супермаркете, тоже были такие бессистемные дисциплинарные взыскания.

С другой стороны, устав не допускает и начальственного произвола. Например, в полиции не предусмотрена гауптвахта. Следовательно, ни офицера, ни сержанта-контрактника, ни слушателя полицейского вуза посадить за решетку за дисциплинарный проступок никто не имеет права. Более того, курсанту полицейской академии, который в правах приравнен к солдату-срочнику, можно сразу объявить только один наряд вне очереди. То есть не два или три наряда подряд. (Кто не знает, наряд на службу—это суточное дежурство в каком-либо служебном помещении, включающее в себя охрану и уборку этого помещения). А уволить, скажем, полковника или генерала полиции, которого назначил своим указом президент, не вправе и сам министр внутренних дел. Настаивать на увольнении—да, министр даже обязан, если это необходимо. Но решение принимает глава государства. Вот такая вертикаль.

Может ли полицейский не подчиниться приказу руководства?

Да, если этот приказ явно противозаконен. Это положение приведено в соответствие и с уставом министерства обороны.

Кстати, эта новация стала революционной в дисциплинарной практике всех силовых структур. Раньше как было? Полагалось, что служивый человек сперва был обязан выполнить любой приказ, а затем—обжаловать у вышестоящего руководства, когда он с этим приказом был не согласен. Если, конечно, останется живой в процессе выполнения. В этом имелся свой резон, подтвержденный многовековым кровавым опытом: в бою бойцу некогда и незачем рассуждать, за него думает командир. Если приказы утверждать на митингах—разгром неминуем.

Само собой подразумевалось, что мудрое начальство не может отдать негуманный, тем более—незаконный приказ. Разве что—ошибочный, но не преступный. Увы, жизнь внесла свои коррективы в этот законодательный идеализм. Рядового сотрудника полиции наконец-то признали самостоятельно мыслящим, знающим законы субъектом исполнительной власти, а не бездумным исполнителем любой начальственной дури. Разумеется, речь не идет о том, чтобы, например, сержант спецназа оценивал правильность приказа обезвредить вооруженного уголовника или террориста. Но в службе собственной безопасности МВД известны случаи, когда начальники отправляли своих подчиненных собирать дань с коммерсантов, участвовать в рейдерских захватах, «крышевать» предпринимателей. Вот новый полицейский устав и дает возможность даже рядовому сотруднику отказаться от таких «оперативных заданий».

Указ президента об Уставе полиции читайте на сайте www.rg.ru/dok/696159

ВИКТОР ВАСЕНИН

Дисциплинарный устав не дает права полицейскому отказаться от выполнения приказа о задержании опасного преступника.

РЕШЕНИЕ

Верховный суд ввел более строгий запрет на азартные интернет-игры

Доигрались

Владислав Куликов

ВЕРХОВНЫЙ суд России высказал жесткую позицию по поводу азартных игр в Интернете: онлайн казино должны быть заблокированы. Игры кончились – рулетке приказано остановиться.

Как пояснила высшая судебная инстанция, отключать надо даже сайты, содержащие только информацию об азартных порталах. Это гораздо более строгий подход, чем раньше: от покера не должно остаться в Сети ни следа. Любые ссылки-намеки положено стирать. Запретные мысли высказаны в кассационном определении по конкретному делу.

«Российская газета» уже писала, что с конца прошлого года по всей стране идут судебные процессы: прокуроры требуют через суд, чтобы провайдеры закрывали доступ на сайты с интернет-казино. Практически все электронные игровые заведения расквартированы за границей, поэтому физически закрыть их невозможно. Единственный выход: «обрубить провода» здесь, в России.

Работа адресная: нашли сайт, отключили. Нашли десяток казино—отключили весь список. И так будет с каждым, кто еще вращает электронный барабан, уверяют прокуроры. А с недавних пор они стали требовать отключения не только самих игр, но и сайтов, содержащих наводящую информацию про них.

Ставки сделаны, ставки больше не принимаются. Знакомая каждому игроку фраза приобрела в устах прокуроров зловещее звучание. Однако в Псковской области у прокуратуры неожиданно возникли проблемы. Суд первой инстанции отказался ставить крест на информационных сайтах. Вторая инстанция поддержала первую.

«Прокуратурой Псковской области проведена проверка, в ходе которой выявлены интернет-сайты (всего 82), на которых содержится информация о различных играх в виде рулетки, покера и игровых автоматов,—рассказывается про суть дела в определении Судебной коллегии по гражданским делам Верховного Суда РФ.—Разрешая заявленные требования заместителя прокурора Псковской области, суд (первой инстанции. – Прим. «РГ») пришел к выводу о том, что закон не предусматривает ответственности за распространение информации об азартных играх, в том числе и в сети Интернет. Нормы уголовного и административного права предусматривают ответственность только за организацию и (или) проведение азартных игр с нарушением требований закона».

Иными словами, псковские люди в мантиях сочли, что информацию нельзя путать с самой игрой. Однако заместитель Генерального прокурора Сабир Кехлеров опротестовал такое решение в Верховном суде.

Судебная коллегия высшей судебной инстанции, изучив дело, согласилась с мнением прокуроров. Все решения псковских судов отменены и направлены на новое рассмотрение. Определение Верховного суда, конечно, касается только конкретного дела. Но позиция высшей судебной инстанции по этому вопросу, безусловно, может повлиять в целом на судебную практику в стране.

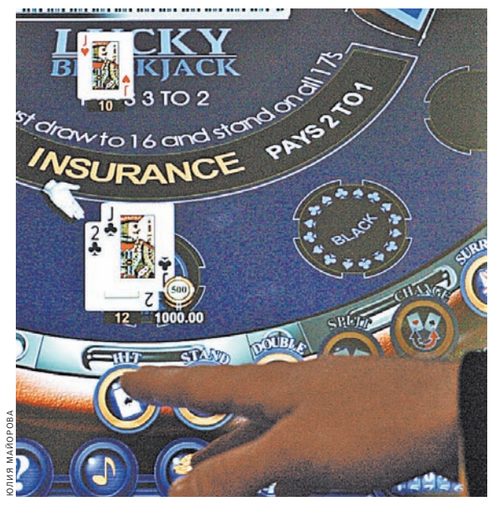

ЮЛИЯ МАЙОРОВА

По новым правилам нельзя даже пальцем показывать на место, где в Сети водятся азартные игры.

По большому счету, вряд ли псковские судьи заслужили, чтобы в них бросили камень: здесь действительно сложная юридическая коллизия. Поэтому и в других регионах суды подчас отказывались блокировать сайты, наводящие на игру. Ведь конкретный запрет на игровую информацию в законе не прописан. Однако если сложить нормы вместе, то, по мнению Верховного суда, получается однозначное «нельзя».

Например, один закон (точные названия—в определении, опубликованном на сайте «РГ») запрещает организацию азартных игр, в том числе в Сети, а также мобильных телефонах. Так что сотовые операторы, кстати, тоже должны отключать рулетку.

Другой закон запрещает распространение информации, за передачу которой предусмотрена уголовная или административная ответственность. А провайдеры обязаны соблюдать ограничения, предусмотренные законом, и препятствовать доступу своих абонентов к запрещенной законом информации, поясняют правоведы.

Как сказано в кассационном определении Верховного суда, «правовыми нормами в их взаимосвязи предусмотрен запрет на распространение информации, связанной с осуществлением деятельности по организации азартных игр с использованием информационно-телекоммуникационных услуг сетей, в том числе сети Интернет, за осуществление которой предусмотрена уголовная и административная ответственности». Выходит, все—сетевая карта бита.

Главная претензия к подобным играм—в том, что они требуют денег.

КСТАТИ

Сторонники азартных игр пытаются доказать, что раз казино зарегистрированы за границей, то букву закона они не нарушают.
Мол, у нас запрещена организация азартных игр только на территории России (за исключением четырех зон). А здесь—организаторы за границей. Значит, играй не хочу? Нет, у судов и прокуратуры другая логика—запретная игра не должна переходить границ. Как только сигнал пришел к нам, он вне закона. По словам правоведов, претензии предъявляются только к играм на деньги. Если человек любит шахматы, преферанс, даже дурака—ничего страшного, пока бесплатно. Интернет-казино, как правило, работают по другой схеме: сначала деньги, потом удовольствие. Сначала игрок проходит процесс регистрации, затем вносит деньги на свой виртуальный счет в интернет-казино. Деньги настоящие, ставки бьют по реальному карману.

ОБРАЗОВАНИЕ Желающих поступить в гимназию № 1562 после объединения со школой стало в 10 раз больше

Школа с садом

Ирина Пуля, Ольга Нестерова

В МОСКВЕ создано 255 учебных комплексов, объединивших школы и детсады. Но, по данным департамента образования столицы, массовая реструктуризация учебных заведений только началась. А что происходит тем временем уже в «укрупненных» школах?

Отправляемся в гимназию №1562 им. Артема Боровика. Родители стремятся устроить сюда детей едва ли не со всего юго-востока города. С сентября в гимназию влилась школа №1967 с популярностью поскромнее. Наш разговор директор уже объединенной гимназии Валерий Родионов начал с преимуществ, которые она получила: «В одной команде у учителей стало больше возможности для обмена опытом. «Изюминки» же, которые были у каждого учебного заведения, теперь оказались в общей «корзине». Например, гимназисты прежде завидовали школярам—классным футболистам, а те, в свою очередь, мечтали о такой же баскетбольной секции, как у соседей. Многие вздыхали и о танцах в расписании уроков, и о занятиях журналистикой... Теперь ребятам проще выбрать занятие по душе. В двух рядом стоящих корпусах— 3 спортивных зала, 2 актовых и зал для бальных танцев, 2 спортивных поля... Больше в параллелях стало и классов. Пока здесь три 10-х, а в следующем году станет уже 5–6. Значит, проще будет учесть уровень подготовки и интересы ребят. Зато администрация сократилась: у директора гимназии было 9 замов, а сейчас 5 на весь комплекс. И хватает!

Выигрыш и в деньгах. Они сейчас в Москве «идут за учеником»— до 123 тыс. рублей за каждого. «У нас более 1000 учащихся, и сумма солидная»,— говорит директор. Гимназия №1562 вошла в список 85 московских школ, ученики которых показали лучшие успехи в учебе. Награда: грант мэра— 10 млн рублей. Решать, куда пойдут деньги, администрация будет вместе с учителями и родителями. О доле в награде гимназии или школы и речи нет. И все-таки не все родители довольны объединением. «В школе мой сын был уверенным «хорошистом», а теперь скатился до «двоек»,— поделилась одна из мам. Педагоги уверяют— ситуация изменится: «В нашей гимназии хорошо учиться—почетно. Но главное, чтобы и дети, и учителя чувствовали себя комфортно. Такая среда поднимает учащихся на новый уровень».

> Раньше у директора гимназии было 9 замов, а сейчас 5 на весь комплекс. И хватает!

Больше всего страхов объединение вызвало у родителей детсадовцев: «Не получится ли, что школа начнет готовить детей «под себя» и лишит их детства?» Да и водить, наверное, придется ребенка дальше от дома... В комплекс гимназии №1562 войдут сразу три садика— № 2417, 2424 и 2397. Все рядом, таково принципиальное условие объединения. Делать из дошколят вундеркиндов в гимназии не собираются: «Для садика достаточно элементарных навыков общения, даже учить писать— лишнее». Но учеба у этих ребятишек пойдет успешнее. Учителя начальных классов заранее познакомятся с будущими первоклашками, им будет проще к каждому подобрать «ключик». В департаменте образования успокоили родителей и по поводу медсестер. С нового года они станут числиться в департаменте здравоохранения, а работать будут на своих местах, как работали. Но помощь детям станет все-таки более качественной, так как организовать переобучение медиков, оснащение кабинетов новым оборудованием будет проще. А справки, за которыми родители раньше бегали в поликлиники, после того как ребенок несколько дней отсидит после гриппа дома, им будут выписывать в садике.

СЕРГЕЙ МИХЕЕВ

Если раньше в школе танцев не было, то теперь в гимназии танцуют все!

КОМПЕТЕНТНО

Евгений Бунимович,
Уполномоченный по правам ребенка в Москве

В добровольном объединении школ ничего плохого нет. По крайней мере, до этого года оно носило положительный характер. Директора «сильных» школ брали ответственность за присоединяемые школы. Например, под крылом Ефима Рачевского в Центре образования № 548 «Царицыно» оказалось семь школьных зданий. Родители учеников довольны: их дети учатся в успешной авторской школе. В этом году 80 московских школ не набрали первый класс—и что делать? Наверное, есть смысл объединиться с сильным соседом. Плохо, если слияние школ приобретет массовый характер—как по команде сверху. В этой повальной кампании легко потопить «особенные» учебные заведения, которые есть в Москве. Например, специализированные школы для детей с девиантным поведением, с инклюзивным образованием, для особо одаренных детей. Да, деньги должны идти за учеником, но это не работает в особенных ситуациях. Представьте, если Гнесинку прикрепить к обычной музыкальной школе—кто выиграет? В аппарат Уполномоченного по правам человека в Москве уже поступают жалобы, с которыми будем разбираться. Если всех стричь под одну гребенку, можно разрушить систему, которая создавалась десятилетиями. Рушить легко, но потом придется создавать их заново уже на пустом месте. Рушить легко, но потом придется создавать их заново уже на пустом месте.

Все о реформе образования в России читайте на сайте www.rg.ru/plus/obrreforma

Акция Привлекать молодежь к рабочим профессиям будут девушки с плакатов

Девушки, поднимите мужской престиж

С САЙТА VK.COM

Многие пользователи Интернета, где размещены баннеры, сочли такую социальную рекламу чересчур провокационной.

Мария Волкова

В Коми стартовал проект «Суровая специальность», нацеленный на популяризацию рабочих профессий. Цель проекта—проведение ряда пиар-кампаний для привлечения внимания молодежи к техническим профессиям. По замыслу организаторов, престиж рабочих специальностей должны поднять привлекательные девушки с плакатов.

—Популяризировать тяжелые мужские профессии мы будем с помощью дизайнерских решений и слоганов, размещенных на щитах города и транспарантах, на ярких майках и футболках,—рассказала корреспонденту «РГ» организатор проекта Марина Косторнова.

По ее словам, деньги на реализацию выделяло региональное министерство образования. Баннеры с девушками, призывно заявляющими, к примеру, «срочно требуется сварщик»—это лишь малая часть проекта. Однако именно они должны были вызвать наибольший резонанс. Первый цикл баннеров включает в себя фотографии девушек, ищущих «суровых специалистов». Следующий шаг—баннеры с девушками, своих героев нашедшими. Таких красавиц будут сопровождать представители рабочих профессий—каменщики, слесари, плотники.

Некоторые интернет-пользователи, видевшие баннеры, выразили свое возмущение по поводу креативности такого подхода, другие же сочли рекламу своевременной и притягательной.

КСТАТИ

Топ-5 самых востребованных специальностей, представленных на региональном сайте службы занятости, выглядит так:
подсобный рабочий, водитель, электрогазосварщик, монтажник, плотник.

НАСЛЕДИЕ Потомков российских героев Отечественной войны 1812 года ждут в Париже

ЧЕСТЬ ДОРОЖЕ ДЕНЕГ

Ирина Пуля

ЗАВТРА в Париже состоится съезд потомков российских героев Отечественной войны 1812 года. Он пройдет в Российском центре науки и культуры, сообщил вчера на пресс-конференции руководитель департамента межрегионального сотрудничества, национальной политики и связей с религиозными организациями Москвы Юрий Артюх.

Это событие станет вторым этапом съезда, который летом провело в России «Общество потомков участников Отечественной войны 1812 года», объединившее 300 представителей славных семей. В Париж отправится из Москвы делегация из 40 человек, а всего обсудить события 200-летней давности соберутся 200 человек из 20 стран. Это не только представители семей, чьи предки воевали по обе стороны, но и историки, социологи, политики.

По словам руководителя Мосгорнаследия Александра Кибовского, чей предок, кстати, также принимал участие в Бородинской битве, главный смысл такого международного форума можно выразить своеобразным девизом: «Дорогами прежних войн—к общему миру». «Некоторые из потомков русских героев давно стали гражданами Франции, плохо говорят по-русски,—отметил он,—но нас всех объединяет одно русское прошлое. Помня его, нам легче договариваться по самым разным проблемам. Съезд—пример народной демократии».

> Главный смысл международного форума, который завтра начинается в Париже, можно выразить девизом: «Дорогами прежних войн—к общему миру»

«Вновь будем говорить о правдивой истории,—подчеркнул Виссарион Алявдин, председатель «Общества потомков участников Отечественной войны 1812 года».—Во многих современных работах зарубежных историков ставится под сомнение освободительный характер этой войны. Вновь делается противопоставление: «дикая Россия» и «цивилизованный Наполеон». Русским солдатам, вошедшим в Париж, приписываются грабежи, мародерство, в то время как они-то как раз за все платили».

В качестве примера щепетильной честности русской армии Александр Кибовский привел поступок графа Михаила Воронцова, которого считают одним из прототипов Вронского из романа Льва Толстого «Война и мир».

30-летний Воронцов командовал 2-й сводной гренадерской дивизией 2-й Западной армии князя Багратиона. Он отличался вниманием как к своим солдатам, так и к местному населению. Жители французских городов Ретель и Вузье даже поднесли ему золотые медали как спасителю их от разорения. Когда корпус Воронцова покидал Францию, и ему стало известно, что офицеры залезли в долги на полтора миллиона рублей, граф, рассудив, что честь русской армии дороже денег, продал доставшееся ему в наследство имение и сам рассчитался за всех.

Впрочем, несмотря на то, что год 200-летия Отечественной войны близится к завершению, связи между двумя странами, получившие новый импульс для развития, будут только крепнуть.

«Начинаем новый проект,—рассказал Юрий Артюх.—В будущем году российско-французский стройотряд отправится на Соловки. Студенты и школьники будут бесплатно восстанавливать памятники».

ЗДОРОВЬЕ Завтра Всемирный день борьбы с диабетом

ВНИМАНИЕ, ТЕСТ!

Ирина Краснопольская

ЗАВТРА в рамках Всероссийской программы «Диабет. Время действовать!» общественная организация «Лига здоровья нации» проведет на ВВЦ в павильоне № 5 тестирование всех желающих на содержание сахара в крови.

> Диабет можно предотвратить даже на стадии преддиабета

Знаете ли вы свои цифры содержания сахара в крови? Убеждена: большинство людей об этом не ведают. Ничего не беспокоит, значит, и нет смысла проводить специальный анализ? Очень опасное заблуждение. Так можно пропустить подкрадывающуюся серьезную для организма опасность. Ведь сахарный диабет не считается с возрастом—он способен настигать и детей, и людей самого трудоспособного возраста, и стариков.

Остановить наступление эпидемии диабета можно только с помощью его профилактики, раннего выявления. Причем в 80% случаев его можно предотвратить даже на стадии преддиабета, если своевременно изменить образ жизни. Но для этого обязательно надо знать свой уровень содержания сахара в крови. Потому грех не воспользоваться возможностью бесплатно пройти «тест на диабет».

Никаких документов не требуется. Процедура доступна всем желающим с десяти утра 14 ноября. Здесь же можно получить консультацию эндокринологов.

ИЗ ПЕРВЫХ УСТ Капитан польской «Школы под парусами» рассказал «РГ», как дети из Польши и России становятся одной командой

Русские под польским парусом

Ариадна Рокоссовская

Капитан Кшиштоф Барановский — легенда для нескольких поколений поляков. Уже тридцать лет выходит в открытое море его «Школа под парусами». Теперь, в рамках молодежного обмена, организованного Центрами диалога и согласия в России и Польше, среди учеников этой школы будут и российские дети. Членами международного экипажа парусника «Погория» станут школьники, активно участвующие в социальных программах, занимающиеся волонтерством. О том, на каком языке говорят на паруснике, Кшиштоф Барановский рассказал в интервью «РГ».

Пан капитан, почему вы решили участвовать в этом совместном проекте?

КШИШТОФ БАРАНОВСКИЙ: На борту «Погории» уже были совместные школы с американцами, шотландцами, канадцами. Последним так понравилась эта идея, что они купили всю школу, построили свой парусник. Правда, американский капитан довольно быстро его утопил. Что касается польско-российской «Школы под парусами», я с радостью откликнулся на предложение Центра диалога и согласия. Я сам частично русский, по бабушке, и 20 лет назад плавал с россиянами. К сожалению, сейчас я уже не очень хорошо говорю по-русски, потому что редко представляется такая возможность. Но вот теперь смогу наверстать упущенное. Однако от участников проекта я требую знания английского—это не только международный язык, но и язык мореплавателей. Впрочем, прошедший только что первый экспериментальный рейс, в котором участвовали двое ваших ребят, волонтеров из Крымска, показал, что дети из России и Польши довольно быстро начинают общаться на языках друг друга. Это не так уж трудно, когда вы учитесь у друзей. И эта настоящая интеграция пригодится им в будущем. Эти люди всегда смогут между собой договориться, и во взрослом возрасте, пройдя общую «Школу под парусами», они будут понимать менталитет другого народа.

Акцент

> На судне с международным экипажем проблемы в основном возникают не с детьми, а со взрослыми

Какие условия нужно выполнить, чтобы стать членом международного экипажа «Погории»?

КШИШТОФ БАРАНОВСКИЙ: Этот проект проходит под девизом «Вокруг света за помощью другу». Мы будем смотреть, что дети, которые хотят поучаствовать в команде, сделали в течение школьного года, как доказали, что они способны помогать другим. Наш рейс будет для них наградой. Им также предстоит продемонстрировать хорошую физическую подготовку.

А как с учебой? Вы отплываете 1 сентября из Гданьска, а якорь бросите в Сочи 15 декабря. Это три с половиной месяца пропущенных уроков.

КШИШТОФ БАРАНОВСКИЙ: Конечно, мы берем с собой учителей. Сейчас решаем, сколько их будет и по каким предметам.

Какая атмосфера царила на судне во время экспериментального рейса с ребятами из России?

КШИШТОФ БАРАНОВСКИЙ: Атмосфера террора! (Смеется.) Моя задача не дать им вздохнуть свободно, иначе все разбредаются и их потом не соберешь. Разные порты и экскурсии—это просто проклятие! Я установил правило, что если кто-то во время остановки хоть немного опаздывает на корабль, то в следующем порту не выходит. Но проблемы в основном возникают не с детьми, а со взрослыми.

Пан капитан, в Польше вас знает каждый, а россиянам «Школа под парусами» пока незнакома. Какова ее история?

КШИШТОФ БАРАНОВСКИЙ: 35 лет назад я в одиночку совершил кругосветное плавание. А потом мне захотелось чем-то порадовать свою семью. И я предложил им то, что умею лучше всего,—морское путешествие. Моей дочери было тогда 7 лет, а сыну 12. Наше плавание длилось целый год, и, чтобы они не отстали от школьной программы, мы с женой сами с ними занимались. Жена преподавала гуманитарные, а я точные науки. Дочь была слишком мала, и на ней это никак не сказалось, а вот сын говорит, что это был лучший школьный год и что тогда—в 12 лет—он научился организовывать свою жизнь. После этого рейса я решил плавать с молодежью и делаю это уже 30 лет.

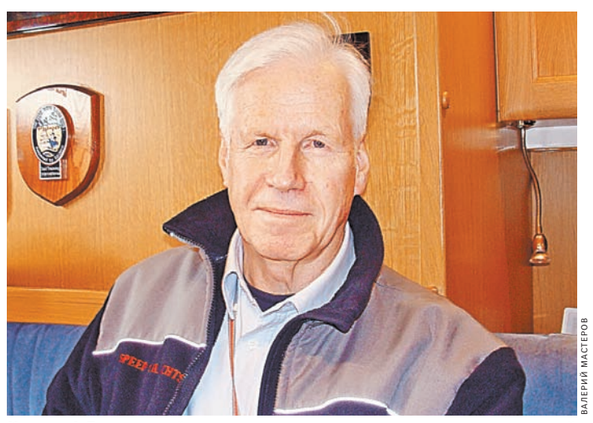

ВАЛЕРИЙ МАСТЕРОВ

Кшиштоф Барановский хочет построить судно специально для постоянной польско-российской «Школы под парусами».

История 90 лет назад власть отправила в изгнание лучшие умы России

«Высылать за границу безжалостно»

Юлия Кантор,
доктор исторических наук

Из интеллигентов новую, советскую, власть поддержали немногие. Большинство же готово было сосуществовать с ней, но сохранив за собой право на собственное мнение и чувство ответственности за происходящее. Власть это не устраивало. *«Большевикам, очевидно, мало одной только лояльности, то есть мало признания советской власти как факта и силы; они требуют еще и внутреннего приятия себя, признания себя и своей власти за истину и добро... Очень часто чувствовал я в разговорах с большевиками, и с совсем уже мелкими сошками, и с довольно высокопоставленными людьми, их глубокую уязвленность тем, что, фактически победители над Россией, они все же ее духовные отщепенцы, что, несмотря на то, что они одержали полную победу над русской жизнью умелой эксплуатацией народной стихии, — они с этой стихией все-таки не слились, что она остается под ними краденым боевым конем, на котором им из боя выехать некуда»*, — писал, уже находясь в изгнании, философ Федор Степун. Большевики таким образом — сознательно или нет — изживали комплекс собственной политической и нравственной неполноценности. Они не могли побороть оппонентов силой интеллекта или моральных установок и расписались в этой беспомощности, прибегнув к грубой силе. Ленинская высылка вместо расстрела в качестве «предусмотрительной гуманности» позже отольется в свинец сталинского афоризма: «Нет человека — нет проблемы».

Летом 1922 года у Ленина случился инсульт. Но даже тяжелая болезнь не отвлекла его от злободневных проблем: в стране еще остались тысячи нежелательных — свободомыслящих — граждан. Их участь необходимо было решить. В сентябре в Горки был вызван председатель ГПУ Феликс Дзержинский — за получением директив вождя по борьбе с интеллигенцией. Он законспектировал тезисы и развил их, разработав стройную систему: *«Надо всю интеллигенцию разбить по группам. Примерно:*

1) Беллетристы; 2) Публицисты и политики; 3) Экономисты (здесь необходимы подгруппы: а) финансисты, б) топливники, в) транспортники, г) торговля, д) кооперация и т. д.); 4) Техники (здесь тоже подгруппы: 1) инженеры, 2) агрономы, 3) врачи, 4) генштабисты и т. д.); 5) Профессора и преподаватели; и т. д. и т. д.

Сведения должны собираться всеми нашими отделами и стекаться в отдел по интеллигенции. На каждого интеллигента должно быть дело. Каждая группа и подгруппа должна быть освещаема всесторонне компетентными товарищами... Содействие выпрямлению линии по отношению к спецам, т.е. внесение в их ряды разложения и выдвижения тех, кто готов был без оговорок поддержать Советскую власть».

К «выпрямлению линии» подключились большевистские интеллектуалы-гуманитарии. Наркому просвещения Анатолию Луначарскому было поручено написать статью, разъясняющую суть отношения власти к интеллигенции. Этот чудовищный в своей антигуманитарной откровенности программный текст был опубликован 15 октября 1922 года в «Петроградской правде».

«В последнее время начал опять дискуссироваться (так в тексте. — Ю.К.) вопрос о взаимоотношениях Советской власти и интеллигенции... Принципиально отношение к интеллигенции у нас остается совершенно прежним. Прежде всего, мы выделяем в ней группу специалистов по наиболее важным для государственного строительства отраслям... Значительно менее ценной является толща обывательской интеллигенции... Уже с некоторым знаком минуса оцениваем мы ту часть интеллигенции, которая занимается абсолютно бесполезными, а порою прямо вредными специальностями. Сюда в значительной степени относятся очень многие общественники, философы и т.п. специалисты... Сознательно или бессознательно они давно уже стали фальсификаторами истины... Преподавание с кафедры или печатание книг такими людьми не является ли по существу... тонкой контрреволюционной пропагандой? Необходима борьба идеологическая, главным образом, конечно, в сфере общественных наук, философских, журналистики... Нам не только необходимо извержение из русского общества явно враждебных элементов, не только необходимо установление достаточно строгой цензуры... Но и полезно освободить наш общественный организм от элементов даже не резко контрреволюционных, имеющих своей специальностью идеологически вредоносное распространение мировоззрений, в корне противоречащих зреющему пролетарскому мировоззрению».

Пока Луначарский готовил свою статью для «Петроградской правды», в Москве, в ГПУ допрашивали Николая Бердяева:

Вопрос: Скажите ваши взгляды на задачи интеллигенции и так называемой «общественности»?

Акцент

Режим объявлял вне закона даже не оппозицию, а тех, кто сохранил способность и волю критически относиться к действительности

ОТВЕТ: *Думаю, что задачи интеллигенции во всех сферах культуры и общественности — отстаивать одухотворенное начало, подчинив материальное начало идее духовной культуры, быть носителем научного, нравственного, эстетического сознания. Думаю, что это должно быть взаимодействие и сотрудничество элементов общественности и элементов государственной власти.*

Вопрос: Скажите ваши взгляды на политику Советской власти в области высшей школы и отношение к реформе ея (так в тексте. — Ю.К.)?

ОТВЕТ: *Не сочувствую политике Советской власти относительно высшей школы, поскольку она нарушает свободу науки и преподавания и стесняет свободу... философии.*

Итак, водораздел был обозначен: идейные большевистские интеллектуалы против мыслящих интеллигентов. Режим объявлял вне закона даже не оппозицию, а тех, кто сохранил способность и волю критически относиться к действительности. Нейтрализация духовной элиты дала бы власти возможность безнаказанно манипулировать массовым сознанием. Пока это еще получалось не вполне. Выступая в 1922 году на торжественном собрании в день 103-й годовщины со дня основания Петербургского университета, знаменитый социолог Питирим Сорокин так напутствовал студентов: *«Сегодняшняя годовщина Петроградского университета знаменательна... и тем, что совпадает с моментом величайшего катаклизма в истории человечества и нашей родины... Задача возрождения России падает на ваши плечи, задача — бесконечно трудная и тяжелая... Огромная трудность ее усугубляется еще и тем, что вы оказались на великом распутье, без путей, без дорог и спасительного плана... Первое, что вы должны взять с собой в дорогу, — это знание, это чистую науку, обязательную для всех, кроме дураков, не лакействующую ни перед кем... Хорошо и прочно строится только то, что строится исподволь и постепенно, а не путем конвульсивных разрушений старого дочиста. Иметь свое лицо лучше, чем быть безличным»*. Эти мысли разделяли многие преподаватели и профессора не только в столицах, но и на периферии, и пока еще им внимало студенчество. Стерпеть такое власть не могла. Дворянин, выпускник юридического факультета Петербургского университета Ленин был краток: «Они нас дурачат. Об думать, подготовить и ударить сильно». Ударили — первыми на «главной арене борьбы против Советской власти антисоветской интеллигенции» были названы высшие учебные заведения. Политбюро ЦК РКП(б) приняло специальное постановление о «принятии ряда решительных мероприятий по прекращению и предупреждению контрреволюционных выступлений профессуры». Работа по устранению неугодного профессорско-преподавательского состава в буквальном смысле была работой «на будущее» — у вузовских педагогов могли возникнуть последователи среди студентов, и «связь времен», а точнее, интеллектов, могла бы не прерваться. Потому чистками профессуры не ограничилась: в вузах прошли и массовые чистки студентов, слушавших неугодных профессоров или разделявших их взгляды.

Из циркулярного письма ГПУ «Об антисоветском движении среди интеллигенции»: *«Работа по вузам должна свестись к следующему: 1) К организации сети осведомителей среди профессуры и студенчества на всех факультетах. Аппарат Бюро содействия (на каждом предприятии были созданы Бюро содействия ГПУ. — Ю.К.) в вузах должен быть создан из кадра верных, политически развитых людей, хорошо ориентирующихся в положении высшей школы. Вменить в задачу Бюро содействия вербовку беспартийных осведомителей. Необходимо детальное освещение: а) политических настроений и движений профессорской и студенческой массы, б) всех группировок профессоров и студенчества, возникающих под флагом беспартийных организаций (организации взаимопомощи, научные кружки и ассоциации, землячества)... 2) На каждого профессора и политически активного студента должна быть составлена личная карточка-формуляр, куда систематически заносится осведомительный материал»*.

А с особо неблагонадежными решили справиться насильственной высылкой. 17 октября 1922 года ГПУ за подписью Дзержинского выпустило приказ с «инструкциями по выполнению постановления ВЦИК об административной высылке». Этот документ предоставлял новой власти неограниченную свободу по изоляции инакомыслящих. Высылать стали из столиц, из мест, где неугодный был укоренен в иные регионы, и, наконец, за границу. Ленин писал генсеку ЦК РКП (б) Иосифу Сталину: «Розанов, Вигдорчик, Франк... надо бы несколько сот подобных господ выслать за границу безжалостно. Очистим Россию надолго... Всех их — вон из России. Делать это надо сразу. Арестовать несколько сот и без объявления мотивов — выезжайте, господа! Чистить надо быстро».

После высылки первой группы инакомыслящих 29 сентября 1922 года, которую многие восприняли как разовую акцию устрашения, наступила некоторая пауза. Некоторые «кандидаты на высылку» просили оставить их в России, заменить высылку за рубеж ссылкой в отдаленные регионы страны. Николай Бердяев, отец Сергий Булгаков, Юлий Айхенвальд, Николай Лосский, Абрам Каган, Сергей Трубецкой, Семен Франк, еще десятки таких, как они, не хотели уезжать. Некоторые писали прошения о замене высылки возможностью жить и работать в России. Чекисты готовы были пойти на такое «смягчение мер». Но Ленина это категорически не устраивало. Он отправил руководству ГПУ раздраженную записку «О результатах высылки интеллигенции»: «Будьте любезны распорядиться: вернуть мне все приложенные бумаги с заметками, кто выслан, кто сидит, кто (и почему) избавлен от высылки?». И, по ознакомлении с запрошенными бумагами, нашел аргументы об «избавлении от высылки» недостаточными: «Продолжать неуклонно высылку активной антисоветской интеллигенции за границу». (Тем же, кому удалось все-таки умилостивить власти и остаться, уже по прошествии нескольких лет предстояли в лучшем случае лагеря, в худшем — смертная казнь). Второй «философский пароход» отплыл от берегов Невы 16 ноября 1922 года. Затем высылки — групповые и индивидуальные — продолжились, и понятие «философский пароход» стало собирательным.

Настроение уезжавших было разное: «Германия — все же не Сибирь, — писал Николай Лосский. — Но как же чудовищно трудно было оторваться от корней, от самой своей сути, которая умещалась в одном коротком слове — Россия». Федор Степун горько иронизировал: «Грубая сила — лучшее лекарство против мук сложного многомерного сознания. Не иметь возможность выбирать, не располагать никакой свободой — иногда величайшее счастье. Это счастье я определенно пережил, заполняя в ГПУ анкеты на предмет выезда за границу». Сергий Булгаков уже на борту записал: «... Все пережитое... было настолько кошмарно по своей жестокой бессмыслице и вместе с тем так грандиозно, что я сейчас не могу еще ни описать, ни даже до конца осознать. Но это дало последний чекан совершившегося в душе и облегчило до последней возможности неизбежную и — верю — благодетельную экспатриацию. Страшно описать это слово мне, для кого еще два года назад во время всеобщего бегства экспатриация была равна смерти. Но эти два года не прошли бесследно: я страдал и жил, а вместе с тем и прозрел». Но прозрение это было лишено иллюзий. Вот как вспоминал последний день пребывания на Родине еще один пассажир «философского парохода» Сергей Трубецкой:

«Как в Москве, перед отъездом я постарался обойти город и проститься с ним, так и тут я прощался с Петербургом, с его видами, памятниками, Эрмитажем... Какая разница с Москвой! И тут и там на все легла печать большевизма, но легла она не одинаково. Старая московская жизнь была убита, но Москва все же интенсивно жила какой-то новой, чуждой и злобной жизнью... Петербург был как бы огромной, стильной барской усадьбой, из которой ушли старые хозяева и которую еще не освоили новые и чуждые ее духу пришельцы... Запущенность придавала дворцам и памятникам какую-то особую, щемящую красоту...

Последний день, последние часы в России тянулись для меня, казалось, бесконечно... Но вот, наконец, наступил час погрузки на пароход. Oberbrgermeister Haken стоял на Невской пристани. Таможенный досмотр (количество вещей было строго ограничено, и мы должны были заранее дать на утверждение их список), потом — погрузка... Тяжелый камень сваливается с моего сердца — слава Богу! — мы едем... Я впиваюсь глазами в последний краешек родной земли. Безнадежное серое небо, серое море, серый профиль маяка. Даже чайки почему-то кажутся серыми. Грусть, тоска, безнадежность!..»

Одним из первых и, увы, немногих, в защиту высылаемых выступил Максим Горький, уже в 1918 году давший власти повод сомневаться в благонадежности, своими «Несвоевременными мыслями». Тогда эту вольность писателя как бы забыли. Теперь же Горький заявил: «По всему строю своей психики не могу согласиться с отношением советской власти к интеллигенции. Считаю это отношение ошибочным... Людей разума не так много на земле, чтобы мы имели право не ценить их значение...» И резюмировал: «Страна, лишившись своей интеллигенции, двигается вспять, без творцов русской науки и культуры нельзя жить, как нельзя жить без души». Этого «буревестнику революции» уже не простили. Травля началась сразу, сначала через партийный рупор — газету «Правда».

«Русский рабочий видел, как иной раз его лучшие друзья по классовой борьбе, как будто старые испытанные бойцы, подвергались «переменчивости настроений» и... попадая в идеологические сети буржуазии, потом делались злейшими врагами рабочего класса... Максим Горький — это наш больной зуб. Когда-то он прочно сидел в рабочей челюсти. Немало всякой духовной пищи пережевывал рабочий класс благодаря крепости этого зуба. Теперь этот зуб расшатался. Если можно будет его запломбировать — хорошо: он сослужит еще хорошую службу, если он безнадежно болен — надо вырвать». Любой человек, тем более известный и любимый писатель, осмелившийся считать, что «правда — бог свободного человека», для советской власти был категорически опасен. И обречен.

Акция принудительной высылки интеллигенции ознаменовала не только начало репрессий против свободомыслящей части общества. Она расколола саму российскую культуру. С момента, как «философские пароходы» отправились в свой исторический рейс, русская мысль перестала быть единым феноменом, единым культурным событием, — она трагически разделилась на Русское Зарубежье и Россию Советскую. И этим двум Россиям слиться воедино было не суждено.

Николай Бердяев — философ, публицист, общественный деятель. Выслан в 1922 г. В Берлине основал Религиозно-философскую академию, затем перенес ее деятельность в Париж. Издатель философского журнала «Путь». Умер в Париже в 1948 г.

о. Сергий Булгаков — богослов, философ, публицист. Выслан в 1922 г. Профессор русского научного института в Праге. Профессор кафедры догматического богословия и первый декан Свято-Сергиевского православного богословского института в Париже. Умер в Париже в 1944 г.

Питирим Сорокин — социолог, философ, публицист. Выслан 1922 г. Основатель социологического факультета в Гарвардском университете. В 1960 г. был избран президентом Американской социологической ассоциации. Умер в Гарварде в 1968 г.

Юлий Айхенвальд — философ, литературный критик. Выслан в 1922 г. Соучредитель берлинского клуба писателей. Участник Религиозно-философской академии, один из организаторов и преподаватель Русского научного института в Праге. Умер в Берлине в 1928 г.

Федор Степун — публицист, философ. Выслан в 1922 г. Участник Религиозно-философской академии, профессор Дрезденского и Мюнхенского университетов. Основатель издательства «Товарищество зарубежных писателей». Умер в Мюнхене в 1965 г.

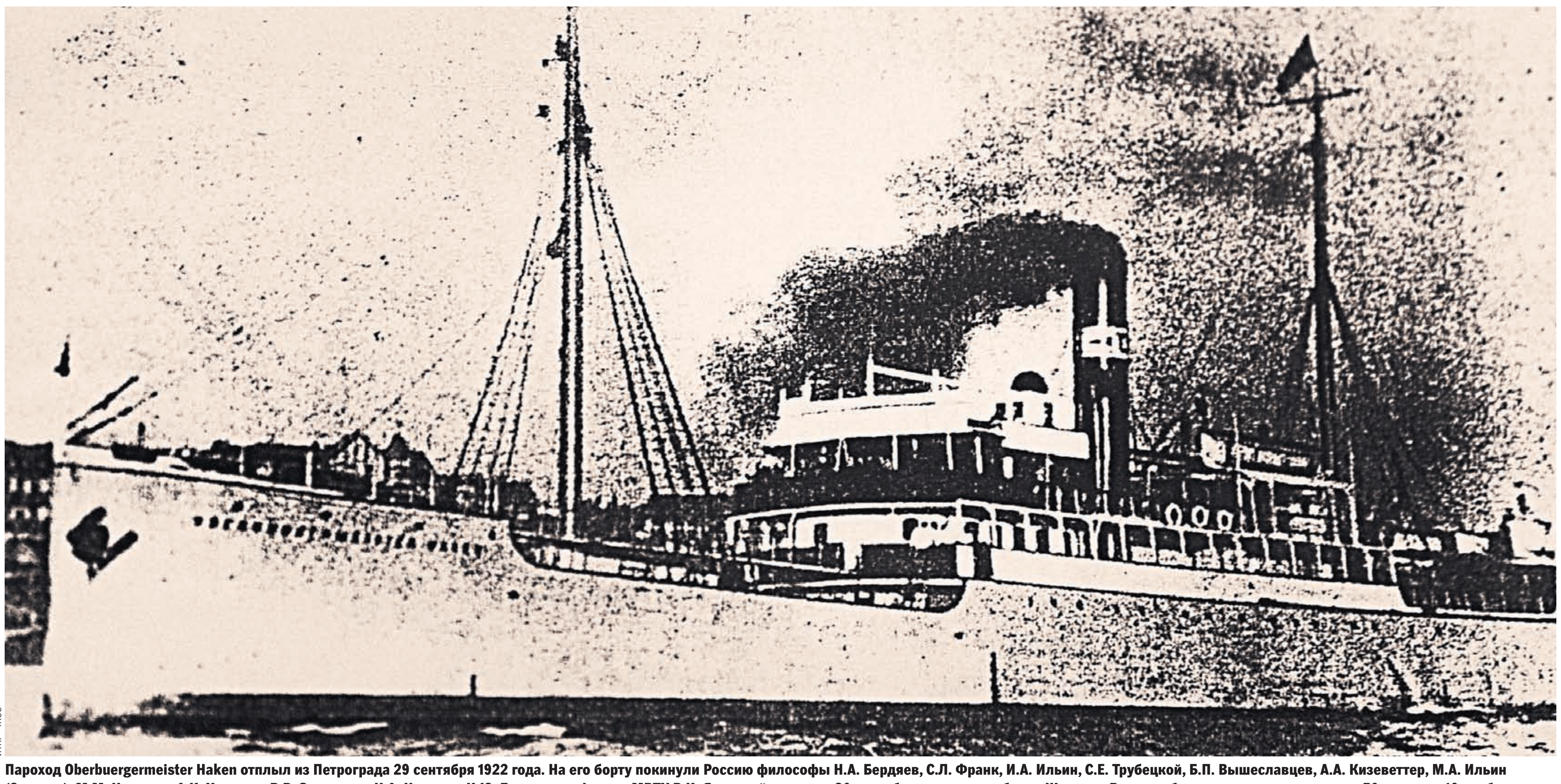

ИТАР-ТАСС

Пароход Oberbuergermeister Haken отплыл из Петрограда 29 сентября 1922 года. На его борту покинули Россию философы Н.А. Бердяев, С.Л. Франк, И.А. Ильин, С.Е. Трубецкой, Б.П. Вышеславцев, А.А. Кизеветтер, М.А. Ильин (Осоргин), М.М. Новиков, А.И. Угримов, В.В. Зворыкин, Н.А. Цветков, И.Ю. Баккал, профессор МВТУ В.И. Ясинский и другие. 30 сентября пароход прибыл в Штеттин. Всего на борту находились примерно 70 человек. 16 ноября от берегов Невы отчалил пароход Preussen, на котором в изгнание отправились Н.О. Лосский, Л.П. Карсавин, И.И. Лапшин и другие. Оба рейса доставили из России в Германию более 160 человек.

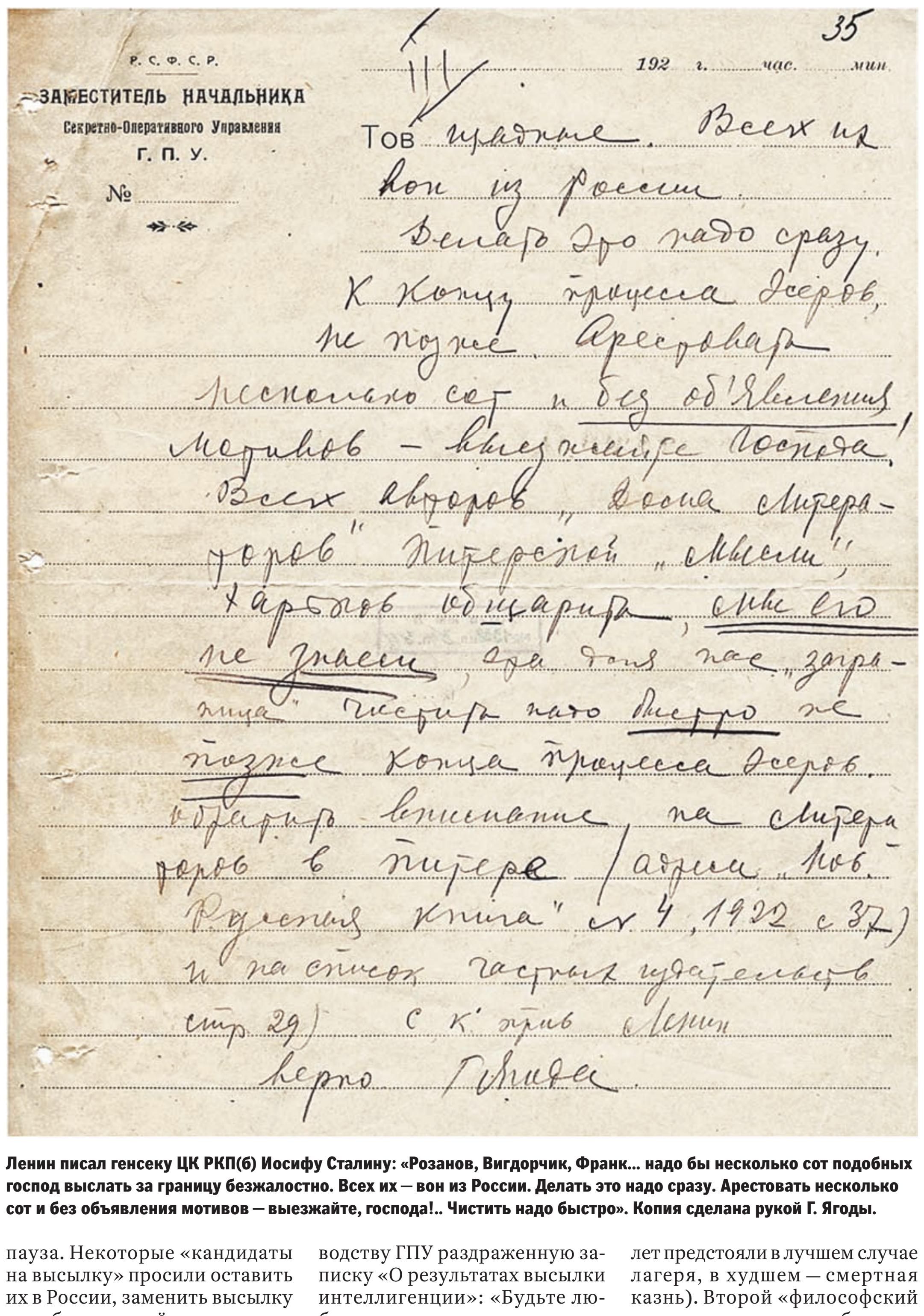

Р. С. Ф. С. Р.
ЗАМЕСТИТЕЛЬ НАЧАЛЬНИКА
Секретно-Оперативного Управления
Г. П. У.
№
35
192 г. час. мин.

WWW.RUSARCHIVES.RU

Ленин писал генсеку ЦК РКП(б) Иосифу Сталину: «Розанов, Вигдорчик, Франк... надо бы несколько сот подобных господ выслать за границу безжалостно. Всех их — вон из России. Делать это надо сразу. Арестовать несколько сот и без объявления мотивов — выезжайте, господа!.. Чистить надо быстро». Копия сделана рукой Г. Ягоды.

Уведомление о проведении общественных обсуждений Программ сейсмической съемки, геохимической съемки и инженерно-геологических изысканий на акваториях лицензионных участков Восточно-Приновоземельский-1, Восточно-Приновоземельский-2, Восточно-Приновоземельский-3, Южно-Русский и Медынско-Варандейский

ЗАО «РН-Шельф-Дальний Восток» уведомляет о проведении общественных обсуждений Программ сейсмической съемки на акватории лицензионных участков Восточно-Приновоземельский-1, Восточно-Приновоземельский-2, Восточно-Приновоземельский-3, Южно-Русский и Медынско-Варандейский, Программ геохимической съемки на акватории лицензионных участков Восточно-Приновоземельский-1 и Восточно-Приновоземельский-2 и Программ инженерно-геологических изысканий на акватории лицензионных участков Восточно-Приновоземельский-1 и Южно-Русский.

На интернет-сайте http://KaraSeaOVOS.ru с 15 ноября 2012 г. заинтересованной общественности будут представлены предварительные материалы Оценки воздействия на окружающую среду (ОВОС).

Предварительные материалы ОВОС по Программам сейсмической съемки, геохимической съемки, инженерно-геологических изысканий на Восточно-Приновоземельском-1, Восточно-Приновоземельском-2, Восточно-Приновоземельском-3 лицензионных участках с 1 декабря 2012 г. будут также доступны в Архангельской областной научной библиотеке им. Н. А. Добролюбова (163000, г. Архангельск, ул. Логинова, д. 2), в центральной районной библиотеке пос. Яр-Сале (629700, ЯНАО, Ямальский р-н, пос. Яр-Сале, ул. Советская, д. 10), в администрациях муниципальных образований ГО «Новая Земля» (163055, Архангельская обл., Новая Земля, пос. Белушья Губа) и Ямальский район (629700, ЯНАО, Ямальский р-н, пос. Яр-Сале, ул. Мира, д. 12).

Предварительные материалы ОВОС по Программам сейсмической съемки, инженерно-геологических изысканий на Южно-Русском и Медынско-Варандейском лицензионных участках с 1 декабря 2012 г. будут также доступны в Ненецкой центральной библиотеке имени А. И. Пичкова (166000, г. Нарьян-Мар, ул. Победы, д. 8), библиотеке МУК «Клуб «Созвездие» (166700, НАО, п. Искателей, ул. Нефтяников, д 1А), в Администрации муниципального образования «МР «Заполярный район» (166700, НАО, п. Искателей, ул. Губкина, д. 10).

Опросные листы относительно намечаемых работ и контакты для получения дополнительной информации размещены на интернет-сайте и в указанных организациях.

Встречи заказчиков работ и разработчиков материалов Программ с заинтересованной общественностью состоятся 17 декабря 2012 г. с 14.00 до 16.00 в МУК «Дом культуры и творчества» пос. Яр-Сале (629700, ЯНАО, Ямальский р-н, пос. Яр-Сале, ул. Худи Сэроко, д. 8), 21 декабря 2012 г. с 10.00 до 16.00 в Архангельской областной научной библиотеке им. Н. А. Добролюбова, 24 декабря 2012 г. с 14.00 до 16.00 в здании Администрации МО «МР «Заполярный район».

НА ПРАВАХ РЕКЛАМЫ

Дума Депутаты поговорили о пенсионной реформе

На пенсию по справедливости

Тамара Шкель

Стратегия развития российской пенсионной системы продолжает оставаться одной из главных тем в Государственной Думе. Но на вчерашних парламентских слушаниях, организованных Комитетом ГД по труду, социальной политике и делам ветеранов, депутаты взяли для обсуждения две проблемы пенсионного обеспечения—досрочные пенсии и пенсии для самозанятых, то есть таких работников, которые сами ищут себе дело, самостоятельно организуют свой труд и далеко не всегда «отстегивают» от своих доходов проценты для взноса в Пенсионный фонд. А подходит пора, отправляются на заслуженный отдых, можно сказать, на государственное «довольствие». Небольшое, правда, по нынешним временам—тысяч шесть. Но все ж деньги.

Еще совсем недавно, в начале нового века, по словам председателя профильного комитета Андрея Исаева, проблема «самозанятых» казалась «совершенно экзотической» — их было не слишком много. Сегодня в России зарегистрировано около 4 миллионов самозанятых. А плательщиками Пенсионного фонда являются только 2,9 миллиона из них. Причем их ежемесячный взнос составляет только 26 процентов от минимального размера оплаты труда, это чуть больше тысячи рублей. Диспропорция получается, отмечают депутаты.

Министр труда и социальной защиты Максим Топилин, выступивший на парламентских слушаниях, полагает, что решение проблемы справедливого пенсионного обеспечения самозанятых может быть связано с увеличением тарифов пенсионных взносов. Но даже если такой взнос составит 48 тысяч рублей в год, это не покроет расходы государства на пенсионное обеспечение самозанятых. Однако, как заметил Топилин, «не должно быть такой ситуации, когда кто-то платит за кого-то». Особенно беспокоят министра те работники, которые вообще не платят страховых взносов. Он предложил участников слушаний подумать о мерах, которые позволят создать такие условия, чтобы вывести самозанятых «из тени».

Ни у кого не вызывает сомнений, по мнению Максима Топилина, и реформа института досрочных пенсий. В настоящее время, как заявил Топилин, для них отсутствуют «какие-то разумные источники финансирования». Поэтому правительство предлагает ввести дополнительные взносы с работодателей, у которых существуют вредные производства. Первое повышение страховых тарифов—на 2,4 процента—предполагается уже с нового года. Однако, как заметил Топилин, требуется предусмотреть и инструменты, которые заинтересуют работодателя улучшать условия труда на своем производстве.

Сегодня треть работников уходит на пенсию досрочно из-за вредных и опасных условий труда, уточнил Андрей Исаев, сообщив, что необходимость введения дополнительных взносов с работодателей, у которых существуют вредные производства, сама по себе никем не оспаривается. Благодаря этим взносам, как считает Исаев, работодатели всерьез займутся обновлением производств, устранением факторов вредности и опасности. Но здесь важен и такой стимул—если работодатели той или иной отрасли создадут собственную корпоративную систему, в которой застрахуют своих работников, досрочно выходящих на пенсию, дополнительные обязательные взносы в общегосударственный Пенсионный фонд для них должны быть отменены. «Эта корпоративная система даст предпринимателям конкретной отрасли длинные деньги, которые помогут им в том числе развивать собственные производства»,—предположил Исаев.

Председатель Комитета Госдумы по экономической политике, инновационному развитию и предпринимательству Игорь Руденский убежден, что «спешить при проведении реформы не нужно, наоборот, необходимо обсудить реформу более глубоко». Он уверен, что следует переходить к добровольной системе накоплений, по которой живет весь мир. «Такая система будет стимулировать использовать средства в качестве длительных инвестиций. Развитие пенсионной системы происходит вместе с развитием экономики. После того как в экономике будут решены такие глобальные проблемы, как повышение производительности труда, создание новых рабочих мест и рост ВВП и повышение зарплат». А пока они не решены, кардинально ничего не изменится и в пенсионной системе. «Пенсионная реформа проходит в рамках большой экономической политики. Прежде чем реформировать пенсионную систему, необходимо решить стратегические задачи, которые стоят перед экономической системой,—заявил Руденский.—Когда мы будем понимать, как будет развиваться экономика через 20—30 лет, тогда не будет необходимости проводить постоянные реформы пенсионной системы».

Обсуждение Стратегии развития пенсионной системы на Охотном Ряду будет продолжено при рассмотрении законопроектов.

Акцент

> Правительство предлагает ввести дополнительные взносы с работодателей, у которых существуют вредные производства

ЦИФРА

4 МИЛЛИОНА

самозанятых граждан зарегистрировано в России

Читайте также:
Правительство предложило пополнить страховую часть пенсий
www.rg.ru/art/695772

КОММЕНТАРИЙ

Владимир Назаров
заведующий лабораторией Института экономической политики им. Гайдара, член Экспертного совета при правительстве

Публичное обсуждение Стратегии развития пенсионной системы дало возможность экспертам и гражданам вновь задуматься об оптимальной конструкции системы пенсионного обеспечения, а также оценить достоинства и недостатки модели, которая существует сегодня.

Во-первых, необходимо признать, что с момента создания российской пенсионной системы она смогла решить много проблем. С начала пенсионной реформы в 2002 году средний размер трудовой пенсии по старости реально увеличился в более чем 2,8 раза, повысилось соотношение между средней пенсией и средней зарплатой, средней пенсией и прожиточным минимумом. В целом решена проблема крайней бедности среди пенсионеров. Также сделаны важные шаги в сторону построения пенсионной системы на страховых принципах, а также к тому, чтобы создать адекватные механизмы пенсионного обеспечения для среднего класса.

Основной вызов, стоящий перед пенсионной системой сегодня,—это риск существенного роста ее обязательств, что потребует все возрастающих трансфертов из бюджетной системы, снижая возможности бюджета по решению других задач государства (прежде всего повышение качества услуг здравоохранения и образования). Что не менее важно, структура пенсионной системы может оказать существенное влияние и на структуру рынка труда, и на готовность граждан брать на себя часть ответственности за свой финансовый достаток после выхода на пенсию.

Рабочая группа, действовавшая под эгидой Открытого правительства, подготовила несколько предложений, реализация которых может сделать российскую пенсионную систему гораздо более современной и устойчивой.

Во-первых, это предложенные меры по развитию накопительной компоненты пенсионной системы. Эксперты рабочей группы полагают, что хотя основой накопительной системы в долгосрочной перспективе должна стать добровольная составляющая, успешное развитие последней невозможно без повышения эффективности обязательной накопительной системы. Эксперты предложили ряд мер по увеличению доходности инвестирования пенсионных накоплений, шаги по повышению прозрачности и устойчивости негосударственных пенсионных фондов.

Во-вторых, вместо универсальной системы досрочных пенсий необходимо постепенное внедрение современных подходов к страхованию риска потери здоровья и заработка, а также выявлению профессиональных заболеваний и оздоровлению работников, занятых на вредных и опасных производствах. Это может стать действенным инструментом модернизации экономики, повышения культуры труда и формирования более ответственного отношения работодателей к здоровью и условиям труда работников. Принцип индивидуального страхования риска нетрудоспособности подтолкнет предприятия к улучшению условий труда, обеспечению безопасности.

В-третьих, предложены меры по вовлечению в пенсионную систему т.н. «самозанятых», то есть работников, за которых сегодня предприятия не платят страховые взносы. Для государства важно сформировать финансовое обеспечение пенсионных прав этой категории работников, тем более что можно ожидать, что их доля в общей структуре занятости будет быстро расти.

В-четвертых, был сделан ряд предложений относительно предоставления гражданам возможности существенного повышения размеров своих пенсий за счет добровольного более позднего выхода на пенсию.

Обеспечение устойчивого благосостояния старшего поколения—это важнейшая задача государства. Для ее решения редко складываются идеальные условия, и в России при ее решении необходимо учитывать такие факторы, как демографическая ситуация, сохранение социальной стабильности, модернизация экономики. При этом Россия находится в относительно благоприятной ситуации, когда размер природной ренты и государственной собственности позволяет ответить на вопрос об обеспечении достойной старости людей, потерявших свои сбережения в результате экономического кризиса конца 1980-х—начала 1990-х гг., не создавая дополнительной фискальной нагрузки на экономику и работников наемного труда. Обсуждение стратегии пенсионной системы очень своевременно, но время для принятия оптимального решения еще есть.

ДУМА Депутаты уточнят процедуру лишения неприкосновенности

Кому давать согласие

Тамара Шкель

В процедуре лишения неприкосновенности депутата Госдумы или сенатора не останется правовых противоречий и пробелов.

Член Комитета Госдумы по конституционному законодательству и госстроительству «единоросс» Владимир Поневежский внес в нижнюю палату законопроект, который уточняет, кто именно должен обращаться в парламент за согласием палаты на возбуждение уголовного дела в отношении депутата или члена Совета Федерации.

Пробел в законодательстве обнаружился в весеннюю сессию этого года, когда Думе пришлось решать вопрос о лишении неприкосновенности депутата фракции КПРФ Владимира Бессонова. По этому поводу с представлением в нижнюю палату обратился глава Следственного комитета России Александр Бастрыкин. СКР расследовал инцидент, случившийся на одном из митингов в Ростове-на-Дону, где, по версии следствия, Бессонов и его сторонники устроили драку с сотрудниками полиции.

Для возбуждения уголовного дела и проведения следственных действий требовалось снять с депутата иммунитет, полагающийся ему по статусу. Однако думцы проигнорировали запрос Бастрыкина на том основании, что не глава Следственного комитета, а Генпрокурор должен обращаться в Госдуму с подобной просьбой. В конце концов это условие было соблюдено, Бессонов стал подозреваемым. Однако некоторая неясность все же осталась и дала депутату повод обратиться в Верховный суд РФ. Владимир Поневежский является полномочным представителем Госдумы в этом суде. Поэтому, когда при рассмотрении жалобы Бессонова ВС отметил «явный пробел» в процедуре, Поневежский принял это как руководство к действию. Требовалось привести в соответствие действующую 448-ю статью УПК РФ, согласно которой решение о возбуждении уголовного дела в отношении члена Совета Федерации или депутата принимается председателем Следственного комитета, с Конституцией РФ и законом о статусе парламентариев, где этот вопрос в ведении Генпрокурора. Владимир Поневежский нашел простую формулу для устранения правового противоречия, из которой следует, что уголовное дело в отношении депутата или сенатора может быть возбуждено с согласия палаты, «полученного на основании представления Генерального прокурора РФ».

Поневежский считает, что эту поправку в УПК Госдума может принять уже в ноябре. Однако такая оперативность вовсе не означает, что в думской повестке скоро могут появиться новые запросы о возбуждении уголовных дел в отношении депутатов. Что же касается Владимира Бессонова, то Поневежский заметил, что, по его сведениям, расследование продолжается. Однако никакие детали депутатам не сообщаются.

Акцент

> Поправки в УПК могут принять в ноябре, но это не значит, что будут новые уголовные дела против депутатов

Квалификационная коллегия судей г. Москвы объявляет об открытии вакантных должностей:

Бабушкинский районный суд:
— мировых судей — 6 должностей;
Басманный районный суд:
— судей районного суда — 1 должность;
— мировых судей — 2 должности;
Бутырский районный суд:
— мировых судей — 3 должности;
Гагаринский районный суд:
— судей районного суда — 1 должность;
— мировых судей — 1 должность;
Дорогомиловский районный суд:
— мировых судей — 3 должности;
Замоскворецкий районный суд:
— судей районного суда — 2 должности;
— мировых судей — 1 должность;
Зеленоградский районный суд:
— мировых судей — 2 должности;
Зюзинский районный суд:
— судей районного суда — 1 должность;
— мировых судей — 2 должности;
Измайловский районный суд:
— мировых судей — 1 должность;
Кузьминский районный суд:
— мировых судей — 3 должности;
Кунцевский районный суд:
— судей районного суда — 6 должностей;
— мировых судей — 2 должности;
Лефортовский районный суд:
— судей районного суда — 2 должности;
— мировых судей — 2 должности;
Люблинский районный суд:
— судей районного суда — 1 должность;
— мировых судей — 3 должности;
Мещанский районный суд:
— судей районного суда — 1 должность;
— мировых судей — 3 должности;
Нагатинский районный суд:
— судей районного суда — 1 должность;
— мировых судей — 7 должностей;
Никулинский районный суд:
— судей районного суда — 3 должности;
— мировых судей — 2 должности;
Останкинский районный суд:
— председателя районного суда — 1 должность;
— судей районного суда — 2 должности;
— мировых судей — 3 должности;
Перовский районный суд:
— судей районного суда — 3 должности;
— мировых судей — 4 должности;
Преображенский районный суд:
— судей районного суда — 3 должности;
— мировых судей — 6 должностей;
Пресненский районный суд:
— судей районного суда — 1 должность;
— мировых судей — 1 должность;
Савеловский районный суд:
— судей районного суда — 1 должность;
— мировых судей — 3 должности;
Симоновский районный суд:
— мировых судей — 3 должности;
Солнцевский районный суд:
— судей районного суда — 1 должность;
— мировых судей — 3 должности;
Таганский районный суд:
— судей районного суда — 1 должность;
— мировых судей — 1 должность;
Тверской районный суд:
— судей районного суда — 2 должности;
— мировых судей — 1 должность;
Тимирязевский районный суд:
— заместителя председателя — 1 должность;
— мировых судей — 1 должность;
Тушинский районный суд:
— судей районного суда — 2 должности;
— мировых судей — 7 должностей;
Хамовнический районный суд:
— судей районного суда — 1 должность;
— мировых судей — 1 должность;
Хорошевский районный суд:
— мировых судей — 3 должности;
Черемушкинский районный суд:
— мировых судей — 9 должностей;
Чертановский районный суд:
— судей районного суда — 2 должности;
— мировых судей — 2 должности;
Щербинский районный суд:
— судей районного суда — 1 должность;

Заявления и соответствующие документы кандидатов на вакантные должности председателя районного суда, заместителя председателя районного суда, судей районных судов и мировых судей судебных участков города Москвы принимаются по 26.12.2012 г. в понедельник, четверг с 14 часов 15 минут до 17 часов по адресу: г. Москва, Новинский бульвар, дом 22 (станция метро «Баррикадная»); Странова Ольга Васильевна, телефон 691-55-41.

ВНИМАНИЮ РЕКЛАМОДАТЕЛЕЙ
Номер телефона рекламной службы «Редакции «Российской газеты»
8 (499) 257-37-52
8 (495) 786-67-87
WWW.RG.RU
реклама

Квалификационная коллегия судей г. Москвы объявляет об открытии вакантных должностей:

— 10 (десяти) вакантных должностей судей Московского городского суда.

Заявления и соответствующие документы от кандидатов на вакантные должности судей Московского городского суда принимаются до 30.11.2012 г., понедельник – четверг с 9 до 16 часов по адресу: Москва, ул. Богородский Вал, д. 8 (м. «Преображенская площадь»).

ИНФОРМИРОВАНИЕ ОБЩЕСТВЕННОСТИ

О НАМЕЧАЕМОЙ ХОЗЯЙСТВЕННОЙ ДЕЯТЕЛЬНОСТИ

ООО «ЛУКОЙЛ-Нижневолжскнефть» объявляет о начале процесса **общественных обсуждений** материалов проектной документации **«Рабочий проект № 581/3 на бурение (строительство) эксплуатационной скважины № 103 с горизонтальным окончанием на нижнемеловую газоконденсатнонефтяную залежь неокомского надъяруса на месторождении им. Ю.Корчагина (ЛСП-1)», «Групповой рабочий проект № 581/5 на бурение (строительство) эксплуатационных скважин №№ 118, 119 с горизонтальным окончанием на нижнемеловую газоконденсатнонефтяную залежь неокомского надъяруса на месторождении им. Ю. Корчагина (ЛСП-1)», «Групповой проект № 581/6 на бурение (строительство) эксплуатационных скважин №№ 120, 121, 122 с горизонтальным окончанием на нижнемеловую газоконденсатнонефтяную залежь неокомского надъяруса на месторождении им. Ю. Корчагина (ЛСП-1)»** (далее — Проекты). Проекты содержат разделы **«Перечень мероприятий по охране окружающей среды», включая оценку воздействия на окружающую среду.**

Краткие сведения о намечаемой деятельности: Цель бурения и назначение скважин — эксплуатация нефтяной залежи.

Заказчик проекта: ООО «ЛУКОЙЛ-Нижневолжскнефть». Адрес: Россия, 414000, г. Астрахань, ул. Адмиралтейская, д. 1, корп. 2, тел.: (8512) 40-28-00, факс: (8512) 40-27-20.

Исполнитель работ по оценке воздействия на окружающую среду: ЗАО «ВолгоградНИПИнефть». Адрес: Россия, 400120, г. Волгоград, ул. Автотранспортная, 29а, тел.: (8442) 55-16-85, факс: 55-16-89.

Форма общественных обсуждений: регистрация мнения общественности в письменном виде в общественной приемной.

Общественные приемные открыты **с 9 ноября по 9 декабря 2012 года** по адресу:

• г. Астрахань, ул. Адмиралтейская, д. 1, корп. 2, ООО «ЛУКОЙЛ-Нижневолжскнефть», Отдел экологии (для посещения приемной необходимо при себе иметь паспорт для оформления пропуска). Приемная открыта в рабочие дни с 8.00 до 17.00 (перерыв с 12.00 до 13.00). Контактное лицо: Зорникова Ольга Ивановна, тел.: (8512) 40-27-59;

• Астраханская область, Икрянинский район, с. Икряное, ул. Ленина, д. 10, администрация МО «Икрянинский район» Астраханской области. Приемная открыта в рабочие дни с 8.00 до 17.00 (перерыв с 12.00 до 13.00). Контактное лицо: Звездакова Ирина Владимировна, тел.: (85144) 2-08-65;

• г. Волгоград, пр. Ленина, 94а, ЗАО «ВолгоградНИПИнефть». Приемная открыта в рабочие дни с 9.00 до 18.00. Контактное лицо: Берлинчик Инесса Витальевна, тел. (8442) 55-16-85.

В общественных приемных представлены материалы Проекта, включая материалы ОВОС.

НА ПРАВАХ РЕКЛАМЫ

ОБЪЯВЛЕНИЕ
ВЫСШЕЙ КВАЛИФИКАЦИОННОЙ КОЛЛЕГИИ СУДЕЙ РОССИЙСКОЙ ФЕДЕРАЦИИ

В соответствии с Законом Российской Федерации от 26 июня 1992 г. № 3132-1 «О статусе судей в Российской Федерации» Высшая квалификационная коллегия судей Российской Федерации объявляет об открытии вакантных должностей:

— **судьи Девятого арбитражного апелляционного суда;**
— **судьи Приволжского окружного военного суда;**
— **заместителя председателя Благовещенского гарнизонного военного суда;**
— **заместителя председателя 61-го гарнизонного военного суда;**
— **судьи Красноярского гарнизонного военного суда.**

Заявления и документы, указанные в п. 6 ст. 5 Закона Российской Федерации от 26 июня 1992 г. № 3132-1 «О статусе судей в Российской Федерации», принимаются по рабочим дням с понедельника по четверг с 10.00 до 18.00, в пятницу — с 10.00 до 16.45 по адресу: 123995, г. Москва, ул. Баррикадная, 8, строение 4, каб. №120.

Последний день приема документов — **17 декабря 2012 года.** Заявления и документы, поступившие после указанного срока, к рассмотрению не принимаются.

ГБУ НИТИГ и ООО «АХК-АГРО» информирует, что в проектах оценки воздействия на окружающую среду препаратов — Октиген, КЭ, Чистолан, КЭ Эфилон, КЭ — внесены изменения: добавлена сравнительная характеристика с аналогичными препаратами, усовершенствован мониторинг окружающей среды. Влияние препаратов на окружающую среду при их применении в разработанной проектной документации оставлены без изменений.

НА ПРАВАХ РЕКЛАМЫ

Закрытое акционерное общество «Нортгаз»
119180, город Москва, улица Большая Якиманка, дом 1

СООБЩЕНИЕ О ПРОВЕДЕНИИ ВНЕОЧЕРЕДНОГО ОБЩЕГО СОБРАНИЯ АКЦИОНЕРОВ

Уважаемые акционеры!

Совет директоров ЗАО «Нортгаз» настоящим уведомляет о проведении внеочередного Общего собрания акционеров ЗАО «Нортгаз» в форме собрания.

Дата, время, место проведения внеочередного Общего собрания акционеров:

22 января 2013 года в 10 часов 00 минут по месту нахождения ЗАО «Нортгаз»: г. Москва, ул. Б.Якиманка, д.1, оф.4.25.

Начало регистрации в 09 час. 45 мин. (регистрация акционеров проводится по месту проведения Общего собрания акционеров в день его проведения).

Дата составления списка лиц, имеющих право на участие во внеочередном Общем собрании акционеров: 14 декабря 2012 года

ПОВЕСТКА ДНЯ СОБРАНИЯ:

1. *Определение порядка ведения внеочередного Общего собрания акционеров ЗАО «Нортгаз».*
2. *О досрочном прекращении полномочий членов Совета директоров ЗАО «Нортгаз».*
3. *Об избрании членов Совета директоров ЗАО «Нортгаз».*
4. *Об одобрении сделок, в совершении которых имеется заинтересованность.*

Материалы, предоставляемые акционерам при подготовке к проведению внеочередного общего собрания акционеров, направляются акционерам в письменной форме (заказным письмом с уведомлением о вручении и с описью вложения или международной курьерской службой с уведомлением о вручении), либо вручаются акционеру (или его уполномоченному представителю) лично под роспись не позднее 13 ноября 2012 года.

Адрес, по которому можно ознакомиться с материалами: Москва, ул. Б.Якиманка, д.1, оф.4.35, ЗАО «Нортгаз», Юридическое управление, с 13 ноября 2012 года по 21 января 2013 года по рабочим дням с 10 до 16 часов.

Совет директоров ЗАО «Нортгаз»

НА ПРАВАХ РЕКЛАМЫ

кино В конкурсе Римского фестиваля прошел фильм Алексея Федорченко

Где черти водятся

Валерий Кичин

ПОКА в Москве шли выходные, в Риме раскрутился VII международный кинофестиваль. В воскресенье—жюри и публика посмотрели российский конкурсный фильм «Небесные жены луговых мари».

Третья большая картина Алексея Федорченко—опять в Италии: первые две получили призы в Венеции, эта претендует на приз в Риме и позволяет с уверенностью определить особое место екатеринбургского режиссера в образной системе кино: он сказочник-визуалист, художник-фантаст. Берет некую реальность и использует ее, как живописец—холст. Она—основа, сама по себе уникальная. Фантазии режиссера ее расцветят, сделают фактом искусства.

Первый опыт был черно-белым, графичным. «Первые на Луне» повергли всех в панику: они наглядно доказывали, что Советы полетели к Луне еще в 30-е годы. В Венеции картину пустили по рангу документальной, потом раскусили, что это лукавая сказка, виртуозно выполненный опыт «мокументального кино».

«Овсянки» повергли в растерянность. Они рассказывали об исчезнувшем угро-финском народе меря, дух которого призраком бродит по современной России, воскрешая неведомые типажи, ритуалы, нравы и обычаи.

Заграничный зритель смотрит эту картину как волшебный калейдоскоп — в ней неведомая, прекрасная и пугающая страна.

Пряная экзотика фильма особенно шокировала этнографов: все не по науке, но все—по интуиции. Ушедший мир Федорченко сфантазировал, умножив фантазии своего соавтора—талантливого казанского писателя Дениса Осокина.

«Небесные жены...»—снова по Осокину и снова об угро-финнах. Теперь о народе мари, чудесным образом сохранившем наивность древних языческих верований и живущем в завидной гармонии с природой. Это снова не чистая этнография из альбомов, а разгул фантазии и пылкое признание в любви. Любви не только к этим дивным людям на экране—к самой жизни. Режиссер видит ее огрехи, но дорисовывает людское бытие до лучезарного совершенства, какое можно увидеть только в детстве. Это стихи, растущие из любого сора,—интимные, хрупкие, прозрачные—нежные. Авторам не случайно нужны исчезающие цивилизации: они что-то в них находят такое, чего нет в реальном мире.

Если искать в истории кино родственные Федорченко души—это будут Ильенко и Параджанов с их поэтизацией старых народных укладов и Пазолини с его фантазийной «Трилогией жизни». Там великий итальянец тоже возвращался к естественным, почти дикарским токам, которые пронизывают прекрасную в основе человеческую плоть. К звучаниям древним и странным, к ритуалам загадочным и немыслимым. В трилогию Пазолини вошел «Декамерон»—Федорченко тоже считает свою ленту «Декамероном». Это сюита, собранная из эротических новелл-мотивов. Или живопись, состоящая из ярких чувственных мазков. Новелл 23, каждая—точечный удар кистью по единому полотну, где шедевр рождается на ваших глазах, собираясь в картину дивной красоты и силы. Это 23 героини с именами, которые начинаются на «О». Каждая возникает на считаные мгновения, вспышкой высвечивая нечто в жизни. Незначительное, пустяковое, а на самом деле важнейшее, из чего и соткано неказистое женское счастье. Мужской пол играет роль подсобную, прикладную: он может или бессильно млеть или панически урывать куски мирских наслаждений. Сфера женщин ближе к божественному, а богов много—дерево, речка, льдинка, солнце, ветер, куст рябины. Есть овражный черт—его играет лемур Спартак. Есть двухметровая Овда из лесного народа. Что входит в фольклор, а что придумано Федорченко с Осокиным—не различишь, и не надо: люди на экране выполняют придуманные режиссером обряды так истово и любовно, что фантазия становится самой важной реальностью этого мира. Картина насквозь языческая, она изумляет полной свободой от схоластики, а назначенные человечеством табу покажутся глупыми и смешными.

Как по фильмам Пазолини можно постичь не ушедшие эпохи, а только самого Пазолини, так «Небесные жены»—не исследование быта мари, а поиски художником идеала. Более естественного, родственного природе и ей дружественного. У Федорченко с Осокиным есть союзник в лице Шандора Беркеши, оператора потрясающего: каждый кадр—живописный шедевр, дышит нездешним покоем и гармонией, действует завораживающе и, по-моему, обладает психотерапевтическим воздействием. Никому еще не удавалось снимать суровую уральскую зиму с ее черно-белой унылостью в такой ликующей цветовой гамме. «Небесные жены» подтверждают не всеми осознаваемый закон: кино отражает не жизнь, а только то, что в ней видит художник.

Актеры—и любители, и неотличимые от них профессионалы—играют на языке, который почти забыт, его пришлось учить даже марийским исполнителям. Язык тоже нужен для того, чтобы мы отстранились от прозы и по макушку ушли в поэзию—в иные ритмы, иные звучания, иную ауру. Погрузились в сказку и в ней плыли, как в невесомости. Поражает тщательность, с какой сложена сказка: нет ни одной случайной детали и ни одного звука, который не стал бы мелодией.

Я говорю об идеале, о божественном, хотя новеллы предельно земные и сочатся желанием, даже вожделением,—но оно смешано с трепетным восторгом. Грубость и нежность, благоговение и богохульство—все рядом, богиню не отличишь от черта, а обоих—от лесной коряги. Это все чистопородный фольклор, какой давно не рождался на просторах России. Ренессансный в своей витальности, упрямо противостоящий всеобщему упадку сил. Он о любви к женщине, к человеку, к народу, к стране. Вы хотели патриотизма—вот он, настоящий, уходящий корнями к Гоголю и глубже, в седую древность, где черти водятся. Заграничный зритель смотрит эту картину как волшебный калейдоскоп—в ней неведомая, прекрасная и пугающая страна. Точно так же будут смотреть ее в России, и даже в Республике Марий Эл, где хватит здравомыслия понять, что это—и не о мари.

Не жизнь—сказка, но из жизни выросшая. Как определяет Федорченко: документальная сказка.

О других фильмах Римского кинофестиваля читайте на сайте www.rg.ru/sujet/3150

Театр В «Табакерке» сыграли «Жену» А.П. Чехова

Благо равнодушия

Алена Карась

Вместе с повестью Льва Толстого «Дьявол» вторая постановка Михаила Станкевича в «Табакерке» образовала дилогию — медитацию о браке, отношениях между мужем и женой, безнадежном непонимании и возможности спасения.

В тонком и изысканном выборе незатертого литературного материала видна школа Сергея Женовача, однажды поставившего роман Николая Лескова «Захудалый род» так, что тот стал открытием не только для театра, но и для культуры.

Молодой режиссер предпочитает повествовательность и энергию чистого рассказа. В этом он солидарен и с Табаковым, и с публикой, которой захватывающие истории важнее всяких рефлексий по поводу их конструирования.

А история «Жены» и в самом деле захватывающая. Художник Алексей Вотяков, придумавший сложное и «вкусное» пространство «Дьявола», для «Жены» построил на крошечной сцене «Табакерки» низенький вокзальный дебаркадер и проложил самые настоящие рельсы, металлической рамой очертив все семейное несчастье четы Асориных.

История, которую сам Чехов готов был назвать «В деревне», потому что в ней рассказывается о страшном голоде в Поволжье, когда вымирали целые деревни, молодой режиссер излагает как историю психологической несовместимости двух людей, как диалог сущности и видимости.

Павел Асорин, инженер, построивший немало мостов, удалился в деревню писать историю железных дорог, когда там случился голод. Он проявляет активность, зовет соседа Ивана Ивановича (Борис Плотников) и свою жену Наталью (Ирина Пегова) обсудить план действий.

Но вместо дела выходит конфуз: его серьезный подход, его педантичная въедливость не поняты, жена и сосед молча бегут на второй этаж, где давно обосновался своеобразный клуб Натальи по сбору денег для голодающих.

Деятельный инженер почти истерично требует от жены понимания. Но за годы совместной жизни она, любившая его вначале, оказалась отодвинута им на дальний план и предоставлена сама себе. Из отчаяния она занялась благотворительностью и нашла в этом спасение своей опустошенной душе.

МИХАИЛ ГУТЕРМАН

Эта премьера — медитация о браке, о безнадежном непонимании и возможности спасения.

Рельсы, железная дорога, так прочно связанные с трагедией Анны Карениной, накладывают свой яркий отпечаток на весь сюжет спектакля.

Отчаяние жены, а потом и мужа, стремительно осознавшего всю свою ненужность, непричастность живой жизни, его метание по рельсам, когда он не может ни уехать, ни остаться,—стояние на краю пропасти, которая через болезнь и (частый у Чехова) мотив безумия преодолевается, открывая человеку неожиданный путь к спасению.

Ирина Пегова играет человека, во внутреннем покое сознающего свои возможности и лимиты. Муж же ее, сыгранный Сергеем Угрюмовым сосредоточенно и точно, намного старше летами, все еще инфантилен душой. Фантастически звучит диалог между ним и его соседом Иваном Ивановичем, когда почти обезумевший от метаний, продрогший и больной, вслушиваясь в разговоры доктора Соболя и соседа, он постигает значение слова «равнодушие».

> Захватывающие истории важнее рефлексий по поводу их конструирования

Чудесный Иван Иваныч Плотникова просто и смиренно, ослышавшись по глухоте, переспрашивает возмущенного Асорина: «Равнодушие? Так надо быть равнодушным!» Благодаря точности сценического рисунка мы понимаем, о каком равнодушии идет речь.

О том принципе любви и свободы, что спокойно дышит навстречу всем божьим тварям, а не мечется в ложной активности, не приносящей блага. И только осознав это, стал Асорин так же покоен, как и его жена. Покой (читай—равнодушие) поселился в их доме. Так, двигаясь с точностью хирурга по канве чеховского сюжета, Михаил Станкевич открывает его непростое философское содержание.

О других театральных премьерах читайте на сайте www.rg.ru/culture

МУЗЫКА Дженнифер Лопес завершила первые российские гастроли двумя концертами в Москве

Маскарад для звезды

Александр Алексеев

В нынешнем туре Dance Again World Tour латиноамериканская поп-звезда прибыла в нашу страну сразу после Финляндии. И на всех концертах в Санкт-Петербурге и в Москве в залах оказались аншлаги.

Вряд ли причиной тому был альбом Love?, не оказавшийся столь успешным, как задумывалось певицей изначально. Модные, но уже не новаторские электронные биты, дефицит ярких мелодий и прямолинейные аранжировки не сделали релиз событием даже в мире танцевальной музыки. А помочь Джей Ло найти в голосе какие-то новые самобытные обертоны или впечатляюще-неподдельные чувства продюсерам диска, увы, так и не удалось. Наверное, певица и сама понимала, что как вокалистка и хит-мейкер уступает главным соперницам—Мадонне, Lady Gaga и Рианне. Это Стинг или Элтон Джон могут выйти на едва освещенную, полупустую сцену и держать зал в восхищении только магией своего голоса. И качеством песен, которые выдержат еще ни одну проверку времен. Но Джей Ло, мудро оценив свои вокальные возможности, предпочла сделать акцент на тех своих талантах, в коих, наверное, давно никто не сомневается: модельера, танцовщицы и актрисы. И главным в ее программе стали не собственно новые песни (в некоторых для live-версии появились дополнительные проигрыши, а в где-то оказался задействован и «живой» гитарист, который очень зрелищно и душевно оживлял компьютерное в целом звучание), а костюмированное шоу. Фактически бродвейский мюзикл с кордебалетом, частой сменой декораций и сюжета. Однажды в песне Goin' In на сцене появился даже боксерский ринг. А в Waiting For Tonight—еще и гимнастические турники. Только технического персонала для этого Дженнифер Лопес привезла с собой 90 человек, да еще и два трейлера с музыкальной аппаратурой и костюмами.

Первыми на сцене появились танцоры в серебристых костюмах-тройках и в цилиндрах. А в качестве intro зазвучала приджазованная бойкая мелодия. На экране начали показывать гримерку певицы, где она артистично (в мае на экраны вышел очередной фильм с ее участием—«Чего ожидать, когда ждешь ребенка») одевается в белое платье с перьями (в качестве кутюрье и создателя своих коллекций Джей Ло как раз предпочитает белое). И следом — вот уже она, на сцене — поет, танцует. Режиссер шоу Dance Again World Tour постарался на славу—он обратил песни альбома в экспрессивное и содержательное шоу, продемонстрировавшее разные способности Джей Ло. Этот концерт был праздником для «женщин за тридцать»: певица танцевала, демонстрируя тренированные кубики спортивного живота, вызывая желания и кого-то из зрительниц тоже заглянуть в спортзал. Управляла мужчинами, становящимися гутаперчивыми под ее взглядами,—то припадающими на колени, то спешащими к турникам. Меняла наряды, демонстрируя, что и в ее возрасте можно щеголять в коротком красном платьице, если правильно заниматься собой. И при этом напоминала со сцены: «Помните, вы все достойны лучшего! Вы все замечательны»... Конечно, после таких напутствий особенно хотелось внимать ее зажигательному шоу-лекции-показу. И уже вежливо не обращать внимания на то, что после особенно интенсивных танцевальных номеров певица учащенно дышит в микрофон. Наверное, не это ведь было самым главным...

СЕРГЕЙ КУКСИН

В новом шоу Дженнифер Лопес продемонстрировала свои главные пристрастия в музыке, танцах, моде и даже в боксе и легкой атлетике.

Теленеделя со мной

Юрий Богомолов
Обозреватель

ПРЕСТУПЛЕНИЯ И ОБЪЯСНЕНИЯ

ВСЮ неделю ТВ как заведенное обсуждало четыре темы—военного министра, меткого стрелка, 95-ю годовщину начала Октября и 30-ю годовщину кончины Брежнева. Были и другие предметы, удостоившиеся внимания наших телеканалов. Это президентские выборы в США, измена главы ЦРУ... своей жене и марш националистов.

***

Темы толковались расширительно. Скажем, если речь шла об американской выборной кампании, то наши политические обозреватели не ограничивались только сообщениями о победителе Обаме и побежденном Ромни. Нам рассказывали о парадоксах американской избирательной системе, ее запутанности и недостаточной демократичности. Алексей Пушков (ТВЦ) был критичен, Михаил Леонтьев (Первый канал) безжалостно ироничен. «Однако» пригвоздило американскую демократию посредством двух реплик из «Собаки на сене».

> На вопрос—а что теперь делать?—ответил один писатель Веллер: вешать или расстреливать

—Маркиз Рикардо (Обама.—Ю.Б.), например, чем не отличный кавалер? И граф (Ромни.—Ю.Б.) не хуже остальных. А вы их гоните опять, и каждый горько безутешен.

—Один—дурак (видимо, Обама), другой (скорее всего, Ромни)—помешан, а ты обоим им под стать.

Последние слова обращены к электорату обоих кандидатов в президенты. Избранный Обама назван аналитиком Первого канала «Председателем падения в пропасть». Повеяло чем-то родным, советским... В частности, старым пропагандистским штампом: «Америка катится в пропасть!». На кухнях и в курилках совслужащие добавляли: «...А мы ее догоняем и перегоняем».

...Из-за океана пришла весть, что глава ЦРУ изменил своей жене, а стало быть, Родине—и подал в отставку.

Нечто похожее случилось и с министром нашего силового ведомства Сердюковым.

О «Русском марше» каналы говорили по преимуществу в новостных выпусках и нейтрально. Только Вассерман (НТВ) не стерпел и в парном конферансе с Холмогоровым осветил и освятил событие, смысл которого, по мысли обоих патриотов, в том, чтобы напоминать правительству, что в РФ существует русский народ.

***

Несравнимо большего внимания удостоился «аптечный стрелок»—Дмитрий Виноградов. Каналы наперебой его «отстреливали» в своих ток-шоу. Их было так много, что я сбился со счету и уже не мог отличить их друг от друга. Могу только пересказать последовавшие в них объяснения случившегося.

а) сам Виноградов—«мразь», «тварь», «подонок»,

б) он—«псих закомплексованный»,

в) виновато государство, допускающее глубокое социальное расслоение граждан РФ,

г) виновато общество, невнимательное к гуманитарным аспектам повседневного бытия своих членов,

д... и все остальные буквы алфавита) виновато телевидение и в целом художественная культура.

На вопрос—а что теперь делать?—ответил более или менее конкретно один человек—писатель и гуманист Михаил Веллер: вешать или в крайнем случае расстреливать. У него, похоже, от всех болезней—одно лекарство: смертная казнь.

Обсуждалась еще одна мера пресечения подобных трагедий, а именно: как можно меньше о них информировать и их «мусолить». Ее идея прозвучала на ток-шоу «Воскресный вечер», где Владимир Соловьев и его гости часа два информировали о преступлении Дмитрия Виноградова и мусолили его.

Славно обмусолил эту тему и Вадим Такменев (ЦТ на НТВ). Он смог похвастаться эксклюзивным интервью, взятым у матери «стрелка». То было интервью ради удовлетворения журналистских амбиций. И ладно бы с этим подвигом профессионального нарциссизма. Но это собеседование смотрелось как садистическая пытка под маской деликатного участия и душевного сострадания.

***

Две даты сошлись в узком временном коридоре с 7-го по 10-е ноября—95-я годовщина «Великого Октября» и 30-тилетие со дня смерти Брежнева.

Что касается первого юбилея, то НТВ, как всегда, раздвоилось. В документальном фильме «Октябрь 17-го. Почему большевики взяли власть» с фактами в руках было объяснено, как так получилось, что Ленин с группой соратников установил диктатуру в огромной стране. Это было в начале недели. А в конце ее верный ленинец Вассерман ответил требованием славить героев Октября, как мы сегодня славим героев 41-го и 45-го годов. Закончил он свое пламенное выступление уж очень двусмысленной фразой: «Все, что мы имеем сегодня,—результат Октября!».

> Они думают, что уважили генсека. Но вышла еще одна насмешка над неплохим, видимо, человеком

И Брежнев, разумеется, в том числе. Что это был за результат, мы увидели в сериале «Брежнев» на Первом. Показали его не в первый раз. Но сегодня он показался мне особенно злободневным, поскольку последние соцопросы зарегистрировали потепление наших граждан к человеку, который четверть века назад был легким хлебом для пародистов и героем бесчисленных анекдотов... Осталась ностальгия по тому времени, с которым ассоциируется покойный генсек. И нам, похоже, еще долго с ней жить, судя по тем поминкам, которые организовал Андрей Малахов на том же Первом канале. Малахов сделал хитрую вещь. Он на мундир покойного маршала ко всем орденам и медалям прицепил еще одну награду—фильмы Леонида Гайдая. «Метла» на НТВ пошла еще дальше. Она наградила Леонида Ильича и Райкиным, и Жванецким, и прочими мастерами культуры... Они думают, что уважили генсека. Но это такой же перебор, как и знаки отличия-величия на его парадном мундире. Это еще одна насмешка над неплохим, видимо, человеком.

Все колонки автора www.rg.ru

Убить вуз

СПБГУП

Александр Запесоцкий: Ректорского сообщества в стране, увы, больше не существует.

СЕРГЕЙ МИХЕЕВ

Для абитуриента главное — понять, какой вуз действительно дает хорошее образование.

1 → Есть ли резоны требовать от пединститутов, чтобы огромные деньги зарабатывали? Им бы студентов подготовить, чтобы деток в сельских школах учили...

Думаю, здесь сказывается опасное перерождение ректорского корпуса, неоправданная замена уникального слоя вузовских управленцев под надуманным предлогом достижения 65-летнего возраста. Те, кто пришел на их места, в большинстве своем пока не способны или не решаются выполнять функции экспертного сообщества. И расцветают теперь людоедские идеи, давно артикулируемые некоторыми функционерами высшей школы: «Все умрут, а я останусь».

Увы, укрепилась, утвердила себя новая категория ректоров — лоббисты. Раньше они ограничивались выбиванием супергрантов для своих вузов, теперь уже перешли к уничтожению конкурентов руками чиновников. Похоже, уничтожить им нужно тех, кто не по административным коридорам рыщет, а работает в своих вузах над реальным качеством.

Если верить сообщениям прессы, то скандальная методика шельмования «неэффективных» вузов была продвинута Российским союзом ректоров и некоей «Ассоциацией ведущих вузов». На самом деле, по всей видимости, — отдельными функционерами, присвоившими себе право выступать от имени этих организаций. Являясь 21 год членом РСР, могу сказать совершенно определенно: мы никому не давали полномочий на применение подобных методик. Не сомневаюсь, что и большинство вузов, записанных чиновниками в «Ассоциацию ведущих», тоже ничего об этом не слышали. К слову сказать, саму эту ассоциацию надо бы хорошенько рассмотреть при дневном свете: кто эти «ведущие», кто их таковыми определил или назначил? Среди «ведущих» наряду с сильными есть и откровенно дутые авторитеты. Есть такие, которых никто реально никогда не проверял. Есть там и ректоры-«голые короли», чуть ли не каждый день поучающие страну на тему образования с экранов телевизоров... Похоже, общество и не заметило, что в ходе столь нужного стране укрепления вертикали власти на струны этой вертикали наросли опасные полипы, в погоне за обогащением пытающиеся уничтожить вполне дееспособные, нужные стране учреждения.

Акцент

> Являясь 21 год членом РСР, могу сказать: мы никому не давали полномочий на применение подобных методик

Характерно, что некоторые из «неэффективных» на деле работают намного лучше многих «самых ведущих». Вот некоторые «ведущие» открыли у себя в последние годы подготовку актеров и музейных работников. Кто-то поверит, что готовят их там лучше, чем в «неэффективных» петербургских театральной академии и университете культуры? Другие «ведущие» начали осваивать подготовку историков. Неужели уже освоили лучше, чем в «неэффективном» РГГУ?

Общественность ругает минобрнауки. А мне не хочется: там сильные чиновники, работающие чуть ли не по 20 часов в сутки. Только многие идеи, которые им поручается реализовывать, увы, никуда не годятся. Где и кем они разрабатываются, — вопрос мутный. Недавно вся страна не могла найти авторов... нового закона об образовании.

Кто те гении, что в тайне творят сыплющиеся на нас «реформы»? Российская академия образования отодвинута на обочину процесса. Ректорского сообщества в стране, увы, больше не существует. В системе-то образования и ПТУ сократили изрядно, и техникумы потрепали. Теперь очередь до вузов дошла...

P.S.

Недавно специалистов потрясли очередные новости: «ведущие» вузы страны пришивают новые карманы к штанам в ожидании баснословных траншей из госбюджета «на улучшение своих позиций в мировых рейтингах». Если так дело пойдет — сколько же педагогических вузов, институтов культуры и искусства в стране закрыть нужно будет?

СЛЕДИМ ЗА СИТУАЦИЕЙ Решение по реорганизации неэффективных вузов будет принято в начале будущего года

Доживем до февраля

Мария Агранович

Минобрнауки пообещало к концу февраля представить в правительство рекомендации по реорганизации вузов, которые будут признаны окончательно неэффективными.

В ближайшие три месяца будут работать консультационные группы, с руководителями вузов будут обсуждать возможные варианты выхода из кризиса. И здесь, подчеркивают эксперты, очень важно с особой осторожностью отнестись к попавшим в «черный список» региональным вузам, которые, кроме обучения, выполняют еще и важную социальную функцию, обеспечивают местные производства молодыми кадрами.

Сегодня и так существует огромная проблема — 80 процентов выпускников вузов, поступивших по целевым направлениям регионов, не хотят возвращаться домой. Многие предприятия на местах испытывают настоящий кадровый голод. Не учитывать это нельзя. Как нельзя мерить все вузы единым аршином.

Критерии оценки обсуждались с ректорским сообществом и утверждены ассоциацией ведущих вузов, одобрены Российским союзом ректоров. Но, по мнению самих же ректоров, они далеки от идеала. Надо сказать, что есть и еще один, очень скандальный нюанс, о котором чиновники почему-то предпочитают не говорить: данные, которые вузы вводили в систему, проходя мониторинг, датируются мартом 2011 (!) года. Это самые последние отчеты, которые есть по вузам. То есть, по сути, оценка проводилась по устаревшим результатам. С тех пор прошло уже больше года, многие вузы развиваются, у них есть динамика. Но в мониторинге этого не видно.

Акцент

> Скандальный нюанс: данные, которые показывали вузы, проходя мониторинг, датируются мартом 2011 (!) года

Сейчас на сайтах некоторых вузов, попавших в «неугодные», висит «красная строка»: «Наш вуз оказался в списке с признаками неэффективности в результате технической ошибки». Видимо, таким образом, руководство старается хоть как-то успокоить студентов, многие из которых уже всерьез задумались о том, куда теперь переводиться и где продолжать обучение.

Еще один «подводный камень» мониторинга: сейчас многие вузы находятся в стадии реорганизации и не успели еще полностью войти в рабочий режим в новом составе. А данные пришлось указывать уже совместные, усредненные. Так случилось и в Московском государственном университете дизайна и технологии. Вуз с 80-летней историей, ведущий вуз в области легкой текстильной промышленности тоже оказался среди «неэффективных».

— Мониторинг застал нас как раз в процессе реорганизации, — рассказывает ректор вуза Валерий Белгородский. — В 2011 году к нам присоединился Московский государственный текстильный университет имени Косыгина. В свое время он был головным в отрасли и обучал 10 тысяч студентов. Сейчас их около трех тысяч, и уже второй год не проводится набор на бюджет. Было принято решение ввести университет в состав нашего, чтобы не потерять уникальный опыт. Но, к сожалению, в мониторинг нам пришлось включать показатели этого вуза, и они прилично потянули нас вниз. С момента реорганизации прошел только год, а, для того чтобы объединенный вуз заработал в полную силу, нужно 2—3 года, не меньше.

Кстати, в МГУДТ на некоторые специальности, например, на такую редкую, как «социология моды», конкурс меньше 10—15 человек на место не бывает.

— Внутри вуза мы открыли колледж, чтобы сохранить, может, и не очень популярные сегодня специальности, но уже дефицитные, — говорит ректор. — Однако в мониторинге это тоже не учитывается. В целом — это сильнейший удар по имиджу известных, сильных вузов. При том, что часть из них — крупные университеты, на базе которых работает Центральное учебно-методическое объединение вузов России.

ОФИЦИАЛЬНО

Александр Климов,
замминистра образования и науки:

— Окончательный список неэффективных вузов будет сформирован к 1 декабря. Предложения министерства по их реорганизации будут готовы к концу февраля. Вузы не будут закрываться. По согласию педагогического коллектива более слабые вузы будут присоединяться к сильным.

МНЕНИЯ

Валерий Бабин,
ректор Горноалтайского государственного университета:

— Индикаторы мониторинга совершенно не совпадают с требованиями государственной аккредитации, которую вуз успешно прошел два года назад. Возьмите хотя бы площадь на одного студента. При госаккредитации наши восемь метров на одного студента всех устраивали, а для мониторинга, оказалось, надо иметь не менее 11 метров. Думаю, большинству ректоров так и осталось непонятным - чем обоснован этот норматив? Вуз ведет большую научную работу. В университете есть гранты президента, минобрнауки, РГНФ и РФФИ, совместные проекты с зарубежными партнерами. В прошлом году только один Минобрнауки выделил на выполнение НИОКР более 7 миллионов рублей.

В Республике Алтай 210 тысяч жителей, из них учатся и работают в университете более 6 тысяч человек. Вуз обеспечивает всю республику кадрами — от юристов до педагогов. И вдруг — «неэффективный»! Университет выполняет еще и очень важную функцию по сохранению родного языка. У нас сильнейшая кафедра алтайского языка, который относится к тюркской языковой группе. К нам в магистратуру приезжают учиться даже из Якутии, и именно в нашем вузе ежегодно проходит заключительный тур Всероссийской олимпиады по тюркским языкам. Мы планируем открыть самостоятельный факультет алтайской филологии.

Нельзя все вузы — на «задворках Империи» и в столицах, гуманитарные и технические мерить одной меркой!

КСТАТИ

Сегодня в Москве проходит очередное заседание Общественного совета при министерстве образования и науки. Повестка дня — ЕГЭ и профессиональный стандарт учителя. Темы, которая уже вторую неделю будоражит общество: список неэффективных вузов, — среди обсуждаемых нет. И хотя среди членов Совета нет ни одного ректора, наверняка без «разбора полетов» не обойдется.
Ведь, средний балл ЕГЭ — это первый из ключевых критериев оценки эффективности вузов.

Подготовила Ирина Ивойлова

АКТУАЛЬНО Нельзя все вузы мерить одной меркой

Где взять иностранцев?

Алена Ларина, Магас

ИНГУШСКИЙ госуниверситет вошел в число аутсайдеров. Корреспондент «РГ» попросил прокомментировать ситуацию проректора по учебной работе ИнгГУ Зяудина Батыгова.

ЗЯУДИН БАТЫГОВ: Результат мониторинга для нас очень неожиданный. Было много критериев, в том числе лицензионные и аттестационные, которые мы выдерживаем. Скажем, затраты на научно-изыскательскую работу у нас более 30 тысяч рублей на одного преподавателя в год, а норма — 18 тысяч. Но результаты мониторинга почему-то оценивались всего по пяти параметрам. Кто определял эти нормы, осталось тайной. В документах написано, что активное участие в работе принимал Союз ректоров России. Туда входит и ректор нашего университета, но до последнего времени мы ничего не слышали.

На чем вуз может заработать?

ЗЯУДИН БАТЫГОВ: Пока только на студентах-внебюджетниках, а также на повышении профессиональной подготовки и квалификации. У нас нет договоров с предприятиями на выполнение промышленных, инновационных разработок, потому что в республике нет действующих крупных производств, они только строятся.

Сколько студентов учится у вас на платной основе и какова стоимость обучения?

ЗЯУДИН БАТЫГОВ: Контрактников примерно половина. До недавнего времени стоимость обучения у нас была невысока — от 15 до 60 тысяч рублей в зависимости от специальности. Вуз устанавливал ее, ориентируясь на платежеспособность населения дотационной республики. Но с этого года мы были вынуждены ее поднять сразу в несколько раз. Это минимум 60 тысяч рублей в год, максимум 120 тысяч. Учебному заведению поставлено условие: если на бюджетника выделяется такая сумма, то на контрактника должна быть не меньше. В итоге в этом году на многие специальности абитуриенты просто не пошли.

По каким еще критериям университет оказался в числе отстающих?

ЗЯУДИН БАТЫГОВ: По такому параметру, как наличие иностранных студентов, что вообще необъективно для вузов Северного Кавказа, потому что здесь учатся только местные жители. У нас нет студентов из других регионов, не то что иностранных. Мы не смогли преодолеть планку и по вузовским площадям. По аккредитационным нормам вуз проходит, с учетом арендованных зданий. Но при мониторинге учитывались только собственные площади учебного заведения или те, которые находятся в его оперативном управлении. Университету всего восемнадцать лет. Он был создан на базе бывших казарм Ставропольского летного училища. Впоследствии несколько зданий были переданы вузу республикой и построены за счет средств федерального бюджета. Последний корпус юридического факультета сдали буквально пару месяцев назад. Каждые два-три года мы прирастали новыми корпусами. Сегодня их девять.

Ежегодно число наших выпускников растет. В этом году мы выпустили более пяти тысяч молодых специалистов. Это единственный государственный университет в республике.

Что возможно сделать собственными силами, чтобы соответствовать заявленным нормам?

ЗЯУДИН БАТЫГОВ: Университет может прирасти собственными корпусами за счет поддержки по федеральной целевой программе социально-экономического развития Ингушетии до 2016 года. Предусмотрено строительство нового головного здания вуза, научной библиотеки, спорткомплекса, жилья для профессорско-преподавательского состава.

АБИТУРИЕНТЫ Право на льготы при поступлении получат победители и призеры 53 олимпиад

По олимпийской квоте

Наталья Лихачева

МИНОБРНАУКИ подготовило новый перечень состязаний школьников, победители и призеры которых получат льготы при поступлении в вуз: в нем 53 олимпиады. В прошлом году было 79.

Но это не значит, что все «выбывшие» — 26 олимпиад — признаны некачественными. Дело в том, что многие олимпиады укрупняются, так как объединяются их организаторы, и тем самым расширяют географию олимпиады. С некоторыми олимпиадами пришлось все же расстаться. Например, в списке нет Всероссийской олимпиады по финансовым рынкам для старшеклассников, которую проводила Федеральная служба по финансовым рынкам. По-прежнему в перечне уважаемые олимпиады «Ломоносов», Турнир городов, Турнир им. Ломоносова, Байкальская олимпиада школьников, Междисциплинарная олимпиада школьников им.Вернадского, которая выросла из конкурса исследовательских работ им.Вернадского.

Победители и призеры олимпиад далеко не всегда выбирают для поступления вузы Москвы и Санкт-Петербурга. Все чаще они подают документы в вузы крупных городов, которые расположены недалеко от дома.

КОММЕНТАРИЙ

Ольга Каширина,
генеральный секретарь Российского союза ректоров:

— Лидерами по притоку дипломантов олимпиад из других регионов стали вузы Северо-Западного и Уральского федеральных округов. В олимпиадах вузов Северо-Западного округа активно участвуют даже школьники Сибири.

НАДО ЛИ ПОБЕДИТЕЛЯМ И ПРИЗЕРАМ ОЛИМПИАД ПЛАТИТЬ ПРЕМИИ ЗА ЗНАНИЯ?
Источник: РГ и Ирина Ивойлова

ИНФОГРАФИКА «РГ» / АНТОН ПЕРЕПЛЕТЧИКОВ / ИРИНА ИВОЙЛОВА

ПРОЕКТ Какие вузы будут принимать абитуриентов не только по результатам ЕГЭ

Не единый экзамен

Ирина Ивойлова

ПЯТЬ вузов, кроме МГУ и СПбГУ, могут получить право проводить собственные экзамены и принимать абитуриентов не только по результатам ЕГЭ.

Подготовлен проект распоряжения правительства, согласно которому дополнительные экзамены могут появиться у Московской государственной юридической академии им. Кутафина, Московского государственного лингвистического университета, включая не только сугубо языковые, но и «гостиничное дело», «менеджмент», «юриспруденцию».

Кроме того, собственные экзамены могут быть в Московском педагогическом госуниверситете, Высшей школе экономики и Нижегородском государственном лингвистическом университете. С каждым годом список вузов, которым разрешено проводить дополнительные экзамены, сужается. В 2009 году в нем было 24 вуза, в 2010-м — 11, в 2011-м — 8. В этом году из прошлогоднего списка выбыли РГГУ и два питерских вуза .

ОТ ПЕРВОГО ЛИЦА

Ирина Халеева,
ректор Московского государственного лингвистического университета:

— В 2013 году у нас будет дополнительный профильный экзамен на десяти направлениях подготовки. В прошлом году конкурс был в среднем 26 человек на место. Думаю, в этом году будет такой же высокий конкурс. Более жесткий контроль на входе обеспечит более высокое качество студентов. И для вуза это очень хорошо. Наш опыт показывает: собственный проходной дополнительный экзамен в вузе ниже оценки ЕГЭ примерно на 20 баллов. 100 баллов у нас получают единицы. А вот 80 баллов — более реальная оценка. И очень приличная. Конкурс аттестатов при зачислении в университет составляет не меньше трех-пяти человек на место. Это тоже радует, ведь требования к студентам очень высокие. Они изучают углубленно два иностранных языка. Пишут курсовые и дипломные работы на иностранных языках, слушают лекции на иностранных языках. Так что в это смысле мы вуз XXI века, потому что выпускаем специалистов, готовых пойти на мировой рынок труда, а не только на внутренний.
Тревожит, что из российских школ исчезает испанский язык, а в этих специалистах сейчас есть величайшая потребность. Нам приходится открывать группы испанского «с нуля». Это очень кропотливая работа для педагогов. Я уже не говорю о том, что такие группы должны заниматься в десять раз интенсивнее и с большими нагрузками, чтобы к выпускному курсу выполнять все требования программы. В школах становится меньше французского, немецкого языков. Все реже к нам приходят абитуриенты, у которых в аттестате значатся два иностранных языка. К сожалению, многие школы предлагают ученикам только один язык — английский. Возможно, тут играют роль запросы родителей, которые, видимо, ориентируются на потребности рынка труда. Но есть и резерв у школ — они могли бы работать не только с одним языком. По-моему, нужна некая языковая комбинация в школах, чтобы учить два иностранных языка, не забывая важности и значимости родного.

Готовы ли вы при поступлении в престижный вуз сдавать дополнительный экзамен? Участвуйте в опросе на сайте www.rg.ru/art/694034

НОВОСТИ

Месси улучшил достижение Пеле

МАЛЫШ ПОБИЛ КОРОЛЯ

Павел Петровский

НАПАДАЮЩИЙ «Барселоны» и сборной Аргентины по футболу Лионель Месси доказал, что по праву считается лучшим игроком мира.

Форвард каталонского клуба превзошел короля футбола Пеле по количеству голов, забитых в официальных матчах за один календарный год.

Напомним, что Пеле в 1958 году, выступая за клуб «Сантос» и сборную Бразилии, сумел за 12 месяцев забить 75 мячей. Впрочем, Месси в минувшем туре испанского чемпионата в игре против «Мальорки» сначала повторил рекорд короля футбола, а затем улучшил его на один мяч.

Единственным игроком в истории мирового футбола, который имеет лучшие показатели, чем Месси остается немец Герд Мюллер. В 1975 году Мюллер сумел в 60 официальных матчах за «Баварию» и сборную Германии забить 85 мячей. Впрочем, у Лионеля Месси в запасе есть полтора месяца и не исключено, что аргентинец сумеет взять и этот «бастион».

Штаб-квартиру МОК затопило

УШЛИ ПОД ВОДУ

Алексей Павлов

ЗДАНИЕ Международного олимпийского комитета в Лозанне будет закрыто как минимум до среды из-за потопа.

Причиной черезвычайной ситуации стал водопровод. Как сообщили мировые информационные агентства, лопнувшая труба парализовала работу штаб-квартиры МОК . Больше всего пострадала подземная часть здания, где расположена парковка, а также архивы организации и серверы. Очевидцы говорят, что уровень воды в отдельных местах достигал двух метров и на ее откачку специальным службам потребовалось более двух часов.

По оценкам чиновников, наибольший ущерб был нанесен архивным документам, порядка 30 процентов которых пострадали из-за влаги.

Силами полиции и пожарной охраны были эвакуированы около 150 сотрудников организации, здание временно обесточили, из-за чего прекратил работу почтовый сервер МОК.

Аварийные службы обещают ликвидировать последствия потопа в ближайшие дни.

Джокович и Федерер сошлись в финале

МЕЖДУ ПЕРВОЙ И ВТОРОЙ

Александр Ерастов

ЗАКЛЮЧИТЕЛЬНЫЙ чемпионат года Ассоциации теннисистов-профессионалов (АТР) в Лондоне свел в решающем матче игроков, попеременно возглавляющих рейтинг—нынешнего лидера классификации серба Новака Джоковича и готового вновь скинуть уроженца Белграда с трона швейцарца Роджера Федерера.

Поединок между первой и второй ракетками мира начался вечером в понедельник, а по московскому времени—практически во вторник. Накануне Джокович в полуфинале одолел аргентинца Хуана Мартина Дель Потро—4:6, 6:3, 6:2. Федерер же справился с хозяином Энди Марреем—7:6 (7:5), 6:2.

Кто победит на арене О2, общее число зрителей которой за время турнира перевалило за миллион? До ноябрьского ночного рандеву баланс был 16:12 в пользу Федерера. Он же, кстати, шесть раз выигрывал итоговый. Джокович побеждал на «восьмерке» всего однажды—в 2008 году, когда чемпионат проходил в Шанхае, в финале он обыграл россиянина Николая Давыденко.

Эксклюзив За 420 секунд Александр Овечкин рассказал «РГ» о важности «Твиттера», любви к теннису и перспективах остаться в «Динамо»

Зачем Ови русская зима

Илья Зубко

Звезда НХЛ Александр Овечкин этой осенью, как в юности, радует болельщиков московского «Динамо». На время локаута он сменил форму «Вашингтона» на бело-голубой свитер и исправно набирает очки—пока их ровно 14 в 14 матчах.

Добиться аудиенции у Ови—целое приключение. Александр Великий, как еще называют нашего хоккеиста в Северной Америке, журналистов не то чтобы избегает. Общается с прессой он, в отличие от многих куда менее знаменитых коллег-футболистов, регулярно. Но воспринимает эту процедуру, скорее, как неизбежное неудобство. Во время интервью Овечкин смотрит безучастным взглядом куда-то перед собой и ограничивается немногосложными ответами. Ждать от него откровений или хотя бы заинтересованности в процессе—дело безнадежное.

Во время чемпионата мира-2008 в Квебеке с «доступом к телу» звезды мне помог коллега, знавший Ови еще с той поры, когда он был простым московским школьником Сашей. Но даже тогда Александр выделил на общение ровно десять минут. Как только время истекло, он встал из-за столика и вежливо удалился. Говорят, это особенность характера. От долгих бесед Овечкин быстро устает и теряет концентрацию. Рассказывают, что даже для клубного журнала «Динамо» интервьюировать его пришлось в два этапа, не более 15 минут каждый. Поэтому когда Александр расщедрился на десять минут для «Российской газеты», я тут же помчался на клубную базу в Новогорск. В ожидании героя успел посмотреть динамовскую двусторонку с трибуны, на которой по соседству расположились главный тренер «бело-голубых» Олег Знарок и девушка Александра Овечкина, теннисистка Мария Кириленко.

Закончив занятие, Ови в отношении интервью был уже не так оптимистичен. Укрывшись в раздевалке, он попытался убедить пресс-атташе «Динамо» Михаила Кравченко сократить беседу до пяти минут. «Сторговались» на семи. За хронометражем Овечкин следил строго. И к окончанию отведенного срока успел заметно утомиться. Вот что получилось в итоге.

Александр, по информации из США, сезон в НХЛ все-таки может начаться, причем чуть ли не в ближайшее время. Как долго мы еще сможем вживую наблюдать за вашей игрой?

АЛЕКСАНДР ОВЕЧКИН: У меня по этому поводу новой информации нет никакой. Конечно, я знаю чуть больше, чем журналисты, но говорить об этом в прессе нет смысла. Зачем раздувать из непонятного понятное? Если будет возможность играть здесь, я буду выступать за «Динамо». У меня сложились отличные отношения с руководством клуба, с тренерским составом, с ребятами в команде. Чувствую себя как дома.

Президент клуба сказал, что даже если локаут в НХЛ закончится, «Динамо» хочет оставить Овечкина у себя. Это реально?

АЛЕКСАНДР ОВЕЧКИН: Не думаю, что это нереально. Все возможно. Но давайте будем ждать и смотреть на то, что происходит за океаном.

Топовые игроки НХЛ могут как-то влиять на ход переговоров между профсоюзом и руководством Лиги?

АЛЕКСАНДР ОВЕЧКИН: Наш руководитель Дональд Фер отлично знает, на каких условиях мы согласны выступать. Никто не хочет идти на понижение своей заработной платы, своего статуса. Здесь все уже будет зависеть от Фера. У нас к нему полное доверие, но там ситуация может повернуться в разные стороны.

Вам могут позвонить и сказать: «предлагают такие-то условия, будем соглашаться?»

АЛЕКСАНДР ОВЕЧКИН: Там же не на рынке люди, это не какая-то торговля. НХЛ—большая организация, и здесь идет работа на будущее. Никто не хочет такого, чтобы мы на ближайший сезон заключили хороший контракт, а затем три-четыре года играть на условиях, которые нас не устраивают. Все должно быть планомерно и равномерно.

Акцент

> Интервью с журналистами звездный Александр Овечкин воспринимает как неизбежное неудобство

Локаут—это удар по хоккею в целом?

АЛЕКСАНДР ОВЕЧКИН: Ну конечно. По Канаде это бьет очень сильно—местные болельщики по хоккею с ума сходят. Но, опять же, мы хотим играть, а владельцы клубов не хотят.

По сравнению с чемпионатом России, из которого вы уезжали за океан, в КХЛ играть стало сложнее?

АЛЕКСАНДР ОВЕЧКИН: Честно говоря, я даже и не помню, как это было тогда. Потому что уезжал давно и играл в России не очень много. Так что сравнивать не берусь. Хоккей приличный, организация турнира достойная—все на высоком уровне.

Если бы «Динамо» в своем нынешнем составе играло в НХЛ, какое место оно могло бы занять?

АЛЕКСАНДР ОВЕЧКИН: Там, как и здесь, регулярный чемпионат еще ничего не значит. Главное—плей-офф. В любом случае не думаю, что хоккей в НХЛ и КХЛ можно сравнивать. Там нужно тренироваться, чтобы привыкнуть к маленьким площадкам. Это совсем другие схемы игры. В НХЛ все компактнее—меньше площадки, нужно быстрее думать. Здесь у тебя больше времени на принятие решений.

Как вы играете, мы и так видим. А вот чем еще успеваете заняться, помимо хоккея?

АЛЕКСАНДР ОВЕЧКИН: (*Мрачнеет*) Давать интервью.

Все-таки дома, наверное, приятнее—друзья рядом, можно с ними чаще видеться…

АЛЕКСАНДР ОВЕЧКИН: Дома-то дома, но пробки, конечно, убивают. На базу ты можешь доехать за десять минут, а обратно выбираться часа два. И поэтому очень тяжело строить какие-то планы.

Ваше последнее сообщение в «Твиттере» взбудоражило общественность—вы выложили ролик, как в вашем с Михаилом Анисиным гостиничном номере в Нижнем Новгороде прорвало трубу…

АЛЕКСАНДР ОВЕЧКИН: (*Улыбается*) Да, все бывает.

В первый раз с таким столкнулись?

АЛЕКСАНДР ОВЕЧКИН: И дома трубы прорывало—это нормальное явление, и здесь ничего особенного нет. Просто смешная ситуация. Ради прикола показал, что именно в нашем номере прорвало трубу.

Почему после этого сообщения в вашем «Твиттере» тишина уже две недели? Почти полмиллиона ваших читателей ждут новостей.

АЛЕКСАНДР ОВЕЧКИН: Просто ничего интересного не происходит. Я же не могу писать, что я пошел на тренировку. Если есть какие-то важные или любопытные события, я, естественно, выношу известия о них в глобальную сеть.

Насколько вы вообще вовлечены в интернет-жизнь? 470 тысяч читателей—это больше, чем тираж многих газет. Серьезная аудитория…

АЛЕКСАНДР ОВЕЧКИН: У меня очень хорошее отношение к «Твиттеру». Думаю, это правильное решение для публичного человека—создавать свои персональные странички. Каждый болельщик должен видеть, что делает его кумир. Простые люди могут писать и узнавать, что происходит.

По «Твиттеру» мы следили за вашими эмоциями в Лондоне, куда вы поехали на Олимпиаду болеть за Марию Кириленко. Необычно провели лето, согласитесь?

АЛЕКСАНДР ОВЕЧКИН: Лето действительно совсем другое получилось. Больше времени проводил в разъездах со своей девушкой, и в принципе я доволен и счастлив тем, как я проводил это время.

Вы были на зимней Олимпиаде в качестве участника. Теперь побывали на летней, уже как зритель. Ощущения сильно отличаются?

АЛЕКСАНДР ОВЕЧКИН: Дело в том, что в Лондоне мы с Машей жили в доме, а не в олимпийской деревне или на базе. Поэтому тяжело сравнить.

Насколько вы лучше стали понимать теннис теперь?

АЛЕКСАНДР ОВЕЧКИН: Я стал в нем больше разбираться. Увлекаюсь им, сам играю. И Маша, думаю, теперь лучше понимает хоккей.

У Марии теннисный сезон закончен. Теперь она постоянно рядом с вами?

АЛЕКСАНДР ОВЕЧКИН: Да, все хорошо. Ее отпуск мы проведем здесь.

ИТАР–ТАСС

Александр Овечкин вполне комфортно чувствует себя в свитере столичного «Динамо».

ИЗ ПЕРВЫХ УСТ Фигуристы Вера Базарова и Юрий Ларионов замахнулись на балет

Катание «Спартака»

Анна Козина

Вера Базарова и Юрий Ларионов—пара техничная. А вот за компоненты программы судьи часто занижали им оценки. Поэтому тренер призеров чемпионатов Европы Людмила Калинина решила привлечь к работе известную в прошлом балерину, солистку Большого театра Людмилу Власову, которая учит фигуристов с помощью жестов и поворотов головы выражать на льду истинные эмоции.

Вера, Юра в этом году вы успели поработать со многими известными специалистами. Поделитесь впечатлениями…

ЮРИЙ ЛАРИОНОВ: Короткую программу «Грезы любви» нам поставила Татьяна Тарасова. Татьяна Анатольевна полна энергии и заражает ей всех окружающих. Поэтому и программа получилась легкая, летящая, стремительная, ее хочется катать на одном дыхании. А балет «Спартак» нам поставили Игорь Шпильбанд с Мариной Зуевой, когда еще работали вместе.

Обычно у этих тренеров мечтают стажироваться танцоры. Что можете рассказать об их группе?

ВЕРА БАЗАРОВА: Нами больше занимался Игорь. Он вставал со мной в пару, крутил-вертел, что я поначалу ничего не могла понять. Но в итоге получилось здорово. Еще в Америке своеобразное расписание тренировок. Мы привыкли кататься утром и вечером с перерывом на отдых. Там же занятия похожи на расписание уроков в школе. С одним педагогом поработал, потом с другим. И так до 3-4 часов пять дней в неделю. Мы, кстати, попробовали заниматься бальными танцами.

За красоту линий сейчас отвечает балерина Людмила Власова.

ЮРИЙ ЛАРИОНОВ: В произвольной программе «Спартак» очень важно передать образ, чтобы зрители понимали, что мы катаем. Мы очень старались делать акценты на те моменты, которые указывали тренер Людмила Калинина и хореограф Людмила Власова. Они говорят, мы должны отработать каждый жест, каждое движение, взгляд глаза в глаза. Наша задача была создать мини-спектакль. В плане хореографии мы сделали шаг вперед.

А в плане техники? Будете учить новые элементы?

ВЕРА БАЗАРОВА: Мы придумали новые поддержки. Хотя один сложный подъем не прошел. Там партнер поднимает руку выше плеча, а это уже нарушение правил. Если говорить о прыжках, то мне очень понравилась канадская пара Меган Дюамель—Эрик Редфорд. Они сильны в прыжковых элементах. На Гран-при Канады сделали параллельный, тройной лутц и каскад «три-два-два». Мы пока усложнять прыжки не собираемся. Из-за травмы бедра я и так мало тренировалась. Хотя сейчас уже все в порядке. И мы работаем в полную силу.

СЕРГЕЙ МИХЕЕВ

Вера Базарова и Юрий Ларионов всегда были техничной парой, а теперь прибавили еще и в плане хореографии.

НАЗНАЧЕНИЕ Знаменитому футболисту предложили пост наставника сборной Украины

Шева дошел до главного

Илья Соболев

ГЛАВА федерации футбола Украины Анатолий Коньков предложил Андрею Шевченко возглавить сборную Украины вместо Олега Блохина, который в октябре ушел из главной команды страны в киевское «Динамо».

Любопытно, что свои первые шаги в молодежной и национальной сборной страны Андрей делал как раз под руководством Конькова. Президент и сейчас верит в Шевченко, несмотря на его молодой по тренерским меркам возраст—36 лет—и отсутствие нужного опыта: «Вспомните, никому не известный тренер Хосеп Гвардиола за несколько лет достиг неимоверных результатов. Я уверен, что Шевченко сможет покорить новые вершины в футболе у руля национальной сборной».

Воспитанник киевского «Динамо», Шева самых больших своих успехов добился в составе итальянского «Милана», с которым выиграл Лигу чемпионов, а также трижды становился лучшим бомбардиром турнира. В 2004 году Шевченко получил «Золотой мяч».

После неудачного опыта в «Челси» украинец вернулся в родное «Динамо». По окончании Евро-2012 Андрей Шевченко объявил о завершении карьеры в сборной, лучшим бомбардиром которой с 48 мячами он является. Летом закончился контракт футболиста и с клубом.

Своим мнением о возможном назначении поделился и.о. главного тренера сборной Александр Заваров.

—Андрей Шевченко много сделал для Украины. Лицензии ему не хватает, но это дело поправимое. За его заслуги можно сразу, чтобы он перескочил категории А и Б, как это делают в футбольных странах. УЕФА не запрещает тренировать сборную команду, если ты находишься в стадии обучения.

Отметим, что 14 ноября сборной Украине предстоит провести товарищескую игру с болгарами в Софии, а ближайший официальный матч «жовто-блакитных» намечен на 22 марта против сборной Польши в рамках квалификации ЧМ-2014.

ИТАР–ТАСС

Авторитет Шевы так высок, что ему предложили пост наставника сборной, даже несмотря на возраст и отсутствие опыта.

ШАХМАТЫ В столице Югры стартовал чемпионат мира среди женщин

Ход в королевы

Павел Петровский

В ШАХМАТНОЙ Мекке, как метко назвал Ханты-Мансийск президент ФИДЕ Кирсан Илюмжинов, началось мировое первенство среди женщин.

В течение трех недель 64 претендентки на звание шахматной королевы будут сражаться между собой по нокаут-системе в пять раундов, с выбыванием. Нашу страну на форуме представляет дюжина участниц во главе с Александрой Костенюк. Что касается зарубежных звезд, то рейтинг-лист возглавили Хампи Конеру из Индии и чемпионка мира китаянка Хоу Ифань. Соревнования будут проходить в знаменитой академии шахмат—уникальном трехуровневом здании без острых углов с окнами-смайликами, стилизованном под шахматную фигуру.

Отметим, что за последние годы Югра приняла у себя немало престижных шахматных турниров—четыре Кубка мира, а также 39-ю Шахматную Олимпиаду. В регионе успешно действует программа «Шахматы в школах», а президентом Югорской шахматной федерации является мэр Ханты-Мансийска Василий Филипенко, который отмечает, что для Ханты-Мансийска есть один-единственный стандарт—проводить подобные мероприятия только на высочайшем уровне.

В свою очередь, губернатор ХМАО–Югра Наталья Комарова заметила, что шахматы не покидают Югру круглый год:

—У нас помимо крупных международных турниров проводится масса соревнований. Шахматы являются частью образовательных программ. На сегодня в этот вид спорта вовлечены более 15,5 тысячи детей и подростков. Уже доказано, что шахматы развивают наших детей, делают их умнее и просто более приспособленными для будущей жизни. А международные турниры имеют не только спортивное значение, но и повышают туристическую и инвестиционную привлекательность региона.

Тем временем в российской столице, в Московском государственном строительном университете, завершился один из самых интересных турниров года «Кубок ректора—«Наше наследие», в котором приняли участие более 40 именитых гроссмейстеров. Победителем стал действующий чемпион России Дмитрий Андрейкин. По мнению президента Шахматной федерации Москвы Владимира Палихаты, «при должном развитии «Кубок ректора—«Наше наследие» станет через несколько лет одним из самых крупных фестивалей в Европе:

—Важно, что уже в этом соревновании приняли участие не только профессионалы, но и дети, ветераны, инвалиды, простые любители шахмат. Для развития у турнира есть все: отличное помещение, поддержка ФИДЕ, Российской шахматной федерации (турнир является этапом Гран-при России), руководства строительного университета в лице ректора Валерия Теличенко, фонда «Наше наследие». Думаю, что уже в следующем году этот турнир соберет не менее 1000 участников со всего мира.

ГОРОСКОП

13.11 | ВТОРНИК

Татьяна Кудрявцева

Овен
День предстоит тяжелый, проблемы и заботы так и повалятся, словно снег на голову. Но не отчаивайтесь—все они решаемы.

Телец
Предвидится значительное улучшение финансового положения, хотя отношения с коллегами по работе могут показаться натянутыми.

Близнецы
Возможно, кто-то из коллег или друзей попросит у вас помощи—не отказывайте им и в будущем сможете рассчитывать на ответную услугу.

Рак
Сегодня вам не будет равных в переговорах и знакомствах с нужными людьми.

Лев
Не стоит оставлять без внимания никакие советы. Переговоры и важные встречи могут сильно затянуться.

Дева
Можете рассчитывать на укрепление профессионального авторитета, небольшое повышение по службе.

Весы
Благоприятный день для кардинальных перемен на работе—смело вносите свои предложения, они будут приняты!

Скорпион
Могут возникнуть трудности при прохождении бюрократических процедур, поэтому стоит отложить этот вопрос.

Стрелец
День благоприятных перспектив и возможностей, которыми необходимо воспользоваться.

Козерог
Сегодня придется приложить много усилий, чтобы удержаться на плаву и не попасть под влияние критики.

Водолей
Вам стоит посерьезнее относиться к своим обязанностям и прислушиваться к мнению других.

Рыбы
День обещает быть напряженным, богатым на события. Сегодня ни в чем нельзя сомневаться.

Свежая голова

Сергей Марков
политолог, проректор РЭУ им. Плеханова

Я ТВЕРДО убежден, что ужесточение регулирования Интернета в той или иной форме является абсолютно неизбежным. И трагические случаи, происходящие из-за того, что Интернет подталкивает людей к насилию, будут всегда служить стимулом к этому.

Когда Интернет только получал распространение по всему миру, он стал некой территорией свободы.

Но в его сообщество входило очень мало людей, причем наиболее продвинутых, с высоким образованием и уровнем интеллекта. Поэтому можно было не уделять особого внимания его контролю. Теперь глобальной сетью пользуются сотни миллионов, если не миллиарды людей.

И чтобы избежать возможности злоупотребления, нужно следить за тем, что в Интернете происходит.

К тому же регулирование любых ресурсов в интересах большинства защищает в том числе и свободу информации. Ведь она может быть осуществлена только в условиях строго соблюдающихся правил, а не в анархической среде.

Если ликвидировать опасность распространения убийств, насилия или грабежей, можно укрепить общую свободу.

Сложность заключается лишь в том, что Интернет является международным ресурсом, а регулирование возможно лишь на национальном уровне. Отсюда появляется множество противоречий. Интернетная сеть в целом влияет на сознание людей не в таких масштабах, как это принято считать. Но здесь есть очень тонкая грань. Для совершения серийных убийств и прочих преступлений большого количества людей не надо.

Человек с неустойчивой психикой, не способный на контакт с окружающими, тоже выходит в Интернет, и там его мышление становится добычей элементов насилия нашего мира.

Грубо говоря, сознание изменится у одного процента пользователей, а пострадать от этого могут остальные девяносто девять, поддавшиеся на влияние других или ставшие их жертвами в прямом смысле этого слова.

Особняком стоит возможный мониторинг онлайн-игр, о котором «Российская газета» пишет на 4-й полосе. Я считаю, что все, касающееся их, должно быть жестко регламентировано. Развлекательные ресурсы, не имеющие специальной сертификации, надо запретить.

Было бы неплохо создать организации, международные или национальные, которые отслеживали бы правомерность существования тех или иных игр. Всю жестокую «вакханалию» и брань из них необходимо убрать.

Но, как бы там ни было, все решения по закрытию сайтов, контролю социальных сетей и прочих мер обязательно должны быть под контролем общественности.

Она достаточно разумна и вынесет своей вердикт—правильна или нет работа контролирующих органов.

На самом деле лишь малая доля общественности возмущена ограничением свободы в Интернете. Абсолютное большинство озабочено как раз криминальностью и вседозволенностью в Сети.

Подготовил
Кирилл Карандюк

СОБЫТИЕ

12.11 | ПОНЕДЕЛЬНИК

Международный авиакосмический салон Airshow China-2012 открывается в городе Чжухай на юге Китая. В салоне принимает участие «Рособоронэкспорт». Его портфель по линии военной авиации составляет сейчас более 11 миллиардов долларов.

REUTERS

ВОПРОС ДНЯ

Без каких благ цивилизации вы бы не смогли обойтись?

Александр Лыков,
актер, участник реалити-шоу «Последний герой-3»:

—Без машины, потому что она является средством передвижения. В городе я живу только когда снимаюсь. И как только у меня заканчивается работа, я немедленно из него уезжаю.

Наталья Ещенко,
психолог, профессор Академии ГЗ МЧС России:

—Без электричества и лекарств. А если говорить про современных горожан вообще, то они, конечно, не адаптированы к экстремальным ситуациям и сильно зависят от благ цивилизации. Но не стоит забывать, что у человека, живущего в городе, нет возможности каким-либо образом получить воду, кроме как из водопровода. То есть выживание в городе и на природе—это разные вещи. Их нельзя путать и смешивать.

Роман Бобылев,
эксперт Общественной палаты РФ по вопросам туризма:

—Я бы смог обойтись безо всего в случае, если у других также ничего бы не было. Но труднее всего мне без Интернета. Что же касается диких туров на необитаемые острова и в другие уголки земли, которые есть на Западе, то у нас большинство «туристических» маршрутов и так, по сути, являются экстремальными и связаны с выживанием. А массовых специализированных предложений у нас нет. Но если мы возьмем даже такую традиционную вещь, как речной туризм, который я и сам очень люблю, то, например, по Волге на маломерном судне без проблем пройти нельзя. Отсутствует система заправки, питания, система прохождения шлюзов.

Евгений Ковалевский,
путешественник:

—Пожалуй, без острого ножа и зажигалки. Еще мне некомфортно без чистой воды, которой можно умыться. Все остальное можно добыть с помощью ножа. А вообще для того, чтобы путешествовать, у вас должно быть отличное здоровье. Если оно плохое, то необходимо им немедленно заняться, привести себя в порядок. Иначе в походе вы можете стать источником аварийных ситуаций. Для укрепления организма мне очень помогает утренний бег, зарядка. Хотя я сталкивался с ситуациями, когда люди заболевали, простужались во время путешествий. Тогда надо как можно быстрее понять, что можно сделать. Если поможет баня, значит, нужно ее организовать. Это возможно и в природных условиях. Надо просто нагреть камни на большом костре и сделать парилку. Кроме того, следует заранее брать таблетки от простуды и болезней желудка в большом количестве.

Подготовил
Александр Ковалевский

ЦЕНЗУРЫ.NET

Мы предлагаем читателям обсуждать на нашем сайте яркие публикации в газете: WWW.RG.RU

Попал под машину—плати
Владимир Баршев
www.rg.ru/art/693790
За нарушение ПДД пешеходов надо сажать хотя бы на 15 суток, чтобы задумались, где и как переходить дорогу! Почему водитель должен страдать из-за халатности пешехода, который даже не убедился в отсутствии опасности? Или который создал опасность, переходя дорогу в неположенном месте, или под запрещающий сигнал светофора... А все порождает безнаказанность и безответственность. Пешеходы в нашей стране плюют на свою собственную жизнь и жизнь своих близких!
Алексей

Во-первых, автомобиль—средство повышенной опасности, следовательно, она и является первопричиной ущерба для обеих сторон. Если человек умышленно бросился под колеса—это одно дело, если он просто передвигался и был сбит—совсем другое. Сам по себе пешеход не представляет ни для кого опасности: даже если наскочит на авто, вряд ли его вообще помнет. Автомобиль же намного мощнее и тяжелее, а следовательно, опаснее. И его эксплуатация должна быть во столько же раз осторожнее. Разумное наказание для пешехода—штраф за нарушение установленных правил. Во-вторых, согласно ПДД, пешеход имеет право переходить улицу в любом месте, если поблизости нет перехода.
Водитель

Бедные таблетки
Ирина Невинная
www.rg.ru/art/688589
Кроме химической формулы лекарства есть и его полиморфное строение, которое зависит от технологии производства. При одинаковой формуле лекарство может и не действовать, то есть быть пустышкой. В Америке на государственном уровне проводят исследования по фармакологическому воздействию лекарств и разрешению его производства в отдельно взятой фирме. У нас об этом мало кто знает.
Марс

Порядок снизу
Константин Новиков
www.rg.ru/art/695102
Думаю, что ошибочна точка зрения, когда считается, что нет идеологии в российском гражданском обществе. Ибо сама жизнь показывает, что это совершенно не так! Посмотрите, во всем мире самым богатым современникам принадлежит два-три процента ВВП, а в России целых 30 процентов! Такая разница способна в кратчайшее время накалить до предела обстановку в любом обществе...
Лев Иванович

Урок чтения
Ирина Ивойлова
www.rg.ru/art/695159
Писатель, даже именитый, далеко не истина в последней инстанции! В процессе обучения роль литературы—показать исторические события с разных точек зрения, не воспринимать все догматически. Школьная программа и так перегружена, не надо создавать ситуацию «Демьяновой ухи»: давать «пищи для размышления» больше, чем способен переварить мозг!
О.Л.

Вспомнить себя в школе, так я вообще не прочел ни одного произведения (только поверхностно на уроках). Да и считаю, что не всякое творение, даже «литературных богов», достойно моего внимания. Давно пора менять систему образования. Только вот не просто убрать либо добавить часы, а поменять принципы. Т.е. не навязывать определенную точку зрения, как это сейчас практикуется, а все-таки дать право выбора.
Александр

ТОЛЬКО НА САЙТЕ WWW.RG.RU

МЕДИЦИНА Ученые создали «самозаживающую кожу»
www.rg.ru/art/696119

НАУКА Исследование озера «Восток» откладывается
www.rg.ru/art/696186

ИНТЕРНЕТ Подъем затонувшего лайнера «Коста Конкордиа» покажут в онлайне
www.rg.ru/art/695707

ЗДОРОВЬЕ Плач избавляет от стресса и спасает от сердечного приступа
www.rg.ru/art/696064

ФОТОРЕПОРТАЖ Корреспондент «РГ» посетил место территориального спора Сеула и Токио
www.rg.ru/art/695862

ТВ На экраны выходит новый сериал про школу
www.rg.ru/art/696236

НА УЛИЦЕ

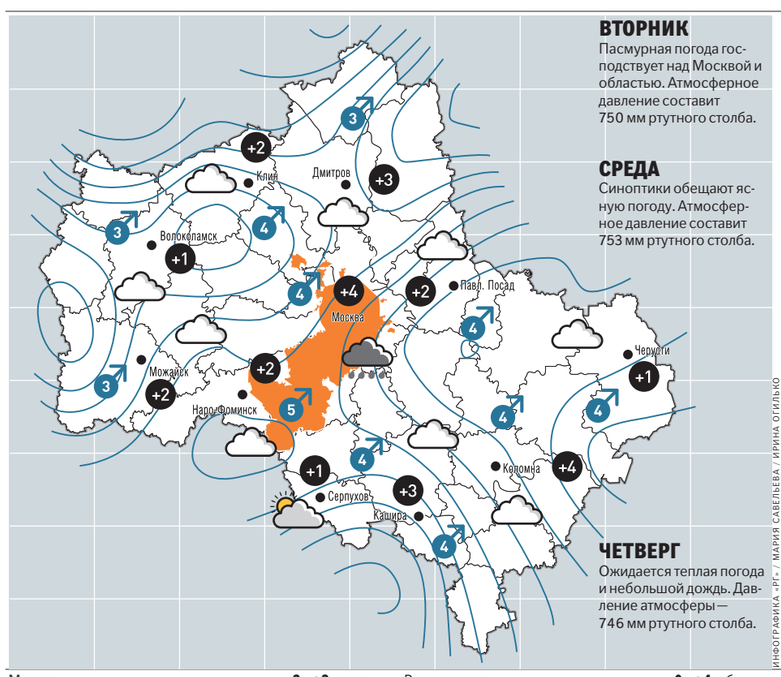

ВТОРНИК
Пасмурная погода господствует над Москвой и областью. Атмосферное давление составит 750 мм ртутного столба.

СРЕДА
Синоптики обещают ясную погоду. Атмосферное давление составит 753 мм ртутного столба.

ЧЕТВЕРГ
Ожидается теплая погода и небольшой дождь. Давление атмосферы—746 мм ртутного столба.

ИНФОГРАФИКА «РГ» / МАРИЯ САВЕЛЬЕВА / ИРИНА ОГИЛЬКО

МОСКВА 13 – 15 ноября

ночь	утро	день	вечер	
+2	+3	+4	+2	ВТОРНИК 13 ноября
-2	0	+1	0	СРЕДА 14 ноября
-2	0	+1	+2	ЧЕТВЕРГ 15 ноября

ИНФОГРАФИКА «РГ» / МАРИЯ САВЕЛЬЕВА / ИРИНА ОГИЛЬКО

РОССИЙСКАЯ ФЕДЕРАЦИЯ

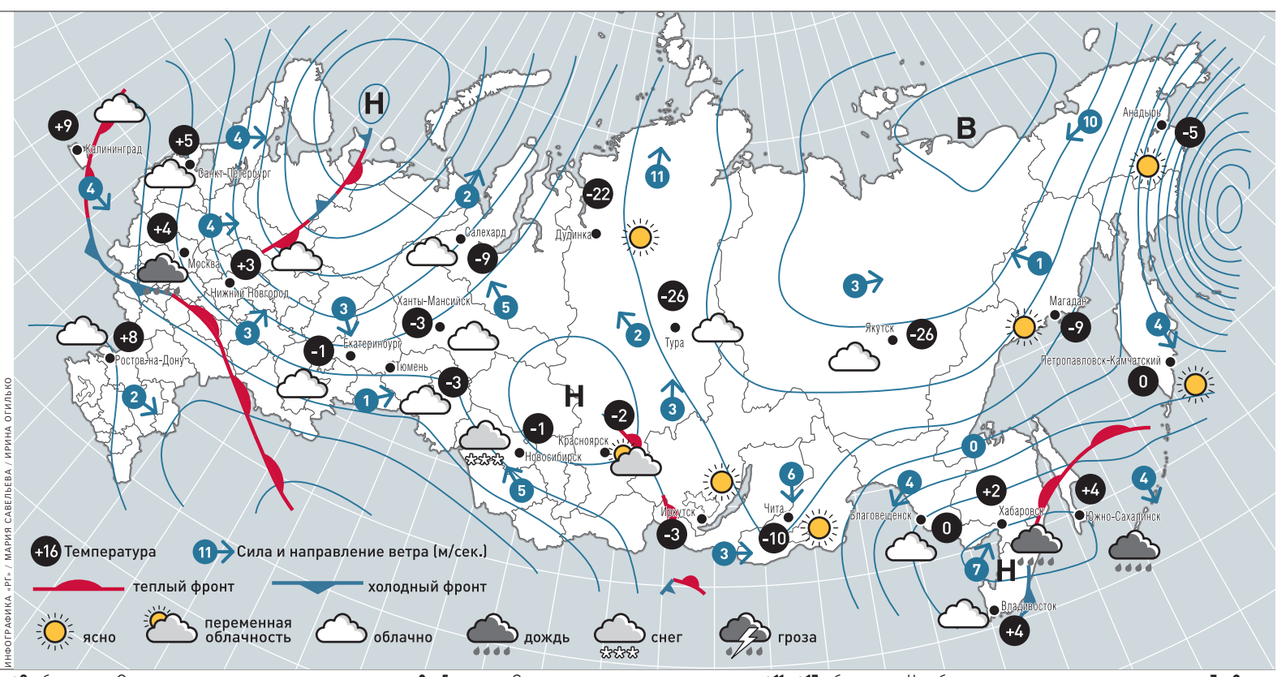

ИНФОГРАФИКА «РГ» / МАРИЯ САВЕЛЬЕВА / ИРИНА ОГИЛЬКО

Москва	-3...+3, дождь	Владивосток	0...+4, облачно	Калининград	+5...+8, облачно	Омск	-9...-5, снег	Сочи	+11...+17, облачно	Челябинск	-7...-2, снег
Санкт-Петербург	+1...+3, облачно	Волгоград	-3...+6, облачно	Краснодар	+3...+11, облачно	Орел	+3...+4, дождь	Ставрополь	+2...+7, облачно	Чита	-18...-9, облачно
Анадырь	-12...-7, облачно	Воронеж	0...+5, дождь	Магнитогорск	-8...-1, снег	Оренбург	-6...+1, облачно	Тамбов	-1...+4, дождь	Элиста	-2...+7, облачно
Архангельск	-1...-2, снег	Екатеринбург	-7...-3, снег	Мурманск	-1...+1, снег	Пермь	-6...0, снег	Тюмень	-11...-3, снег	Южно-Сахалинск	+2...+5, дождь
Астрахань	-2...+8, облачно	Иркутск	-12...-5, облачно	Нижний Новгород	-2...+2, дождь	Ростов-на-Дону	-1...+6, облачно	Уфа	-5...-1, снег	Якутск	-31...-24, солнечно
Благовещенск	-3...+1, снег	Казань	-2...+2, дождь	Новосибирск	-4...-2, снег	Самара	-4...+1, снег	Хабаровск	-2...0, снег	Ярославль	+2...+3, дождь