Патриарх Кирилл призвал задуматься о драматических уроках революции 1917 года

Страница 3

BOSS остается в России — импортные бренды передумали уходить и остудили цены

Страница 4

Российская Газета

Общественно-политическая газета. Выходит с ноября 1990 года. **Пятница, 27 января 2017.** № 18(7184) **www.rg.ru**

Столичный выпуск

4
Четверть всех продуктов, купленных в магазинах, отправляются на помойку

5
Брать микрокредиты под бешеные проценты, зато без лишней волокиты готовы почти 5 миллионов россиян

6
Плащ-невидимки для танков, боевых машин пехоты и самоходных артиллерийских установок поступят в войска уже в этом году

9
Исаакий: как восстановить историческую справедливость

Рассекречено Наши подводники расказывают об опасном инциденте, который сегодня подают как сенсацию, раскрытую ЦРУ

К-306: сейчас столкнемся

Николай Черкашин,
Капитан 1-го ранга запаса

ЦРУ рассекретило документ о столкновении атомных подводных лодок США и СССР у берегов Великобритании в 1974 году. Он помещен среди 13 миллионов страниц рассекреченных документов, которые размещены в Интернете ЦРУ.

Этот инцидент произошел у залива Холи-Лох, расположенного примерно в 50 километрах от города Глазго. В телеграмме на имя тогдашнего госсекретаря США Генри Киссинджера сообщалось о столкновении советской и американской субмарин. При этом, как отмечают эксперты, столкновение между американской подводной лодкой, несущей 160 ядерных зарядов, и советским судном было настолько серьезным, что это могло вызвать цепочку событий, которые бы привели к Третьей мировой войне. Тем временем британское издание «Таймс» сообщило о том, что точной информации о характере повреждения двух субмарин по-прежнему нет.

Однако для наших подводников та давняя история давно уже не секрет. «Мы повторили подвиг Гастелло, только без жертв». Именно так, с долей горького юмора, рассказывают наши подводники об этом опасном инциденте, который сегодня англо-американские СМИ подают как сенсацию, рассекреченную ЦРУ. Из текста рассекреченной телеграммы: «Получено сообщение из Пентагона о том, что одна из наших подлодок класса «Посейдон» только что столкнулась с советской субмариной.

Ракетный подводный крейсер стратегического назначения «Джеймс Мэдисон» выходил из Холи-Лох, чтобы занять позицию, когда столкнулся с советской субмариной, ожидавшей за пределами базы с целью установления слежения. Оба корабля всплыли, однако потом советская подводная лодка снова погрузилась в воду. Пока нет никаких сообщений о степени повреждений, будем держать вас в курсе».

Можно понять озабоченность автора телеграммы: да, столкновение атомных подводных ракетоносцев всегда чревато непредсказуемыми последствиями.

→ 7

ФОТО ИЗ АРХИВА АВТОРА

Советская многоцелевая торпедная атомная подводная лодка К-306 в 1974 году вышла к берегам Англии с особым заданием.

ФОТО ИЗ АРХИВА АВТОРА

Капитан-лейтенант Кузьмин: «Смерть пронеслась как пуля у виска. Что там пуля! Тут пять торпед с ядерной начинкой».

ФОТО ИЗ АРХИВА АВТОРА

Анатолий Супрунов — один из тех, кто в тот день боролся за спасение советской подводной лодки .

ДУМА Губернаторы возьмут под контроль личные траты мэров

Мэра наличности

Татьяна Замахина

Губернаторы получат законное право заглянуть в кошельки мэров, других муниципальных чиновников и законодателей местного уровня, а также «поймать» нечистоплотных «слуг народа» на коррупции. Принять в первом чтении президентские поправки об этом депутаты могут на сегодняшнем заседании Госдумы.

Напомним, что мэры, главы муниципалитетов, муниципальные депутаты и служащие МСУ по закону обязаны декларировать доходы и расходы, имущество, а также не иметь счетов в зарубежных банках. Однако за прошедшие годы так и не был выработан механизм контроля за соблюдением этих антикоррупционных мер, сообщил первый зампред Комитета Госдумы по безопасности Эрнест Валеев. Поэтому в поправках, которые внес в Госдуму Владимир Путин, прописано решение этой проблемы.

Итак, новой функцией губернаторов станет контроль за достоверностью деклараций указанной категории чиновников и депутатов. В случае предоставления неправильных или неполных данных глава региона сможет обратиться с заявлением о досрочном прекращении полномочий служащего в орган местного самоуправления либо подать в суд.

Профильный комитет единогласно поддержал поправки. Глава комитета Василий Пискарев доказывал их важность, ссылаясь на статистику: более 50% коррупционных преступлений совершаются руководителями и депутатами МСУ. Поправки логичны: публично отчитываются высшие должностные лица, и их проверяют — так и местные чиновники не должны оставаться без контроля. Сейчас привлечь мэра к ответственности за коррупционные нарушения может только местный совет депутатов, который, очевидно, в большинстве случаев не рискнет предпринимать такие действия.

→ 2

Акцент

> Губернаторов обяжут проверять достоверность деклараций муниципальных чиновников

ФИНАНСЫ В феврале курсу доллара дадут подняться до 62 рублей, но не выше

Минфин и ЦБ вступают в игру

Игорь Зубков

КУРС доллара к марту вернется к 61—62 рублям, считают эксперты «Российской газеты». На него повлияют операции ЦБ и минфина, которые будут закупать валюту на «внеплановые» нефтегазовые доходы.

Объем покупок составит до 2 миллиардов долларов в феврале и 12—15 миллиардов в первом полугодии, считает руководитель Экономической экспертной группы, зампред Общественного совета при минфине Евсей Гурвич. Если, конечно, цены на нефть останутся примерно на нынешнем уровне.

Эти операции не направлены на ослабление или усиление рубля, речь идет, скорее, о стабилизации валютного курса, считает эксперт. Интервенции ослабят воздействие на валютный рынок колебаний цен на нефть. Средства минфин будет перечислять Банку России, а тот — зачислять их в Резервный фонд и одновременно покупать на эту сумму валюту. Отличие от прежнего порядка в том, что раньше ЦБ мог по своему усмотрению проводить или нет валютные интервенции при накоплении или использовании Резервного фонда

→ 5

ПРОЕКТ На специальном сайте можно будет поместить видео с нарушениями правил

Достучаться до ГАИ

Владимир Баршев

СТОЛИЧНЫЕ жители смогут размещать записи о происшествиях и нарушениях, которые они сами сняли, на специальном интернет-портале.

Об этом сообщила СМИ председатель комиссии по безопасности Мосгордумы Инна Святенко. По ее словам, правоохранительные органы могли провести проверку размещенных материалов и выявить виновных в нарушениях Правил дорожного движения или других законов.

—К сожалению, сейчас нет единого ресурса, который собирал бы записи о ДТП или каких-либо противоправных деяниях. Иногда люди выкладывают такие записи на YouTube, чаще же не делают ничего. Мы создадим портал, с помощью которого они смогут добиться справедливости, —пояснила депутат.

Напомним, что более полугода назад Госавтоинспекция сообщала, что совместно с минкомсвязью разрабатывает проект ресурса, с помощью которого порядок привлечения к ответственности нарушителей, чьи действия сняты случайными прохожими или водителями, был бы упрощен.

→ 6

СОБЫТИЕ

СЕРГЕЙ МИХЕЕВ

→ 3

Вчера в «Российской газете» был дан старт новому кремлевскому туристическому маршруту

КУЛЬТУРА

АРКАДИЙ КОЛЫБАЛОВ

→ 12

Великий стилист или хитрый стратег? Писатели Сергей Шаргунов и Павел Басинский — о «тайной правде» Валентина Катаева

Официальные курсы валют ЦБ России с 27.01.17

Австралийский доллар	45,1024	Венгерский форинт**	20,6377	Казахстанский тенге**	18,1572	Норвежская крона*	71,6826	Турецкая лира	15,6135	Швейцарский франк	59,7671
Азербайджанский манат	30,6610	Вон Республики Корея***	51,3854	Канадский доллар	45,5965	Польский злотый	14,7158	Узбекский сум***	18,2651	Южноафриканский рэнд*	45,1398
Армянский драм**	12,2682	Датская крона*	86,1239	Киргизский сом**	86,0543	Румынский лей	14,2359	Украинская гривна*	21,9007	Японская иена**	52,4476
Белорусский рубль	30,8913	Доллар США	59,6356	Китайский юань*	86,6897	СДР	81,1146	Фунт стерлингов	75,4987		
Болгарский лев	32,7380	Евро	64,0248	Молдавский лей*	29,7434	Сингапурский доллар	42,0710	Чешская крона*	23,7025		
Бразильский реал	18,8113	Индийская рупия**	87,6736	Новый туркменский манат	17,0631	Таджикский сомони*	75,2500	Шведская крона*	67,6003		

*За 10
**За 100
***За 1000

4 607044 060159 17104

ПРАВИТЕЛЬСТВО

Кабинет министров распределил субсидии регионам

БРАТЬ ПО РАСЧЕТУ

Владимир Кузьмин

ПРЕМЬЕР-МИНИСТР Дмитрий Медведев требует неукоснительно соблюдать критерии, по которым регионы будут в этом году получать федеральные субсидии на реализацию разных программ.

Вчера на заседании правительство вплотную занялось распределением субсидий для субъектов Федерации. Большинство соответствующих соглашений с регионами кабинет министров намерен подписать до 1 марта. В условиях жесткого бюджета подход к распределению средств, контроль и оценка эффективности их использования будут жесткими. «При планировании субсидий нужно учитывать финансовые возможности регионов. Второе — определять показатели эффективности использования бюджетных средств и обязательства региональных органов власти по их освоению и, конечно, финансовую ответственность за нарушение принятых на себя обязательств», — подчеркнул председатель правительства.

— Эти критерии должны исполняться неукоснительно, и только при этом условии мы будем рассматривать вопрос по финансовой поддержке, — заявил Медведев.

На строительство новых школ направят 25 млрд рублей

Невостребованные в течение года средства перераспределяться больше не будут. Они будут направляться в Резервный фонд правительства. В дальнейшем их могут использовать для поддержки регионов, но в рамках специальной процедуры, которая, заметил премьер, будет предусматривать ряд приоритетов.

Субсидии предусмотрены для образования. «Большая часть будет направлена в регионы для выполнения ключевых задач федеральной целевой программы по развитию образования на период 2016—2020 годов», — напомнил глава кабинета министров. Около 700 млн рублей предполагается выделить под развитие межрегиональных центров компетенции, в которых проходит апробация более эффективных образовательных технологий для системы среднего профессионального и высшего образования. Почти 1 млрд рублей предусматривается на создание и развитие детских технопарков. «Благодаря этому большее количество детей сможет посещать кружки, секции, факультативы научной и технической направленности», — отметил Дмитрий Медведев.

Самый большой объем средств для сферы образования заложен под строительство новых школ. В этом году в 57 регионов направят 25 млрд рублей. К 1 сентября прошлого года в субъектах Федерации открыли 92 новые школы. «Исхожу из того, что темпы работ не будут снижаться, и к концу года должны быть созданы не менее 100 тысяч новых мест в школах», — сказал премьер.

В сфере здравоохранения часть субсидий — 3 млрд рублей для 34 регионов — выделят под развитие санитарной авиации. Еще 6 млрд рублей — для дальнейшего совершенствования высокотехнологичной медицинской помощи. 700 млн рублей заложены для завершения строительства 4 детских больниц и перинатальных центров.

Две субсидии касаются сферы культуры. В 19 регионов направят 300 млн рублей на реконструкцию и строительство сельских клубов. Дополнительно правительство поддержит муниципальные театры, работающие в городах с населением менее 300 тыс. человек. Это 670 млн рублей на обновление материально-технической базы в 158 театрах.

Особое значение имеет поддержка сельского хозяйства. Надо сделать все, чтобы темпы развития в АПК не снижались и те результаты, которые мы получили, создавали дополнительные эффекты для развития экономики, заявил Медведев.

Кремль Владимир Путин вручил госнаграды

Орден для Шерлока Холмса

Татьяна Замахина

Вчера в Кремле Владимир Путин вручил государственные награды 33 россиянам. Среди награжденных были официальный представитель МИД России Мария Захарова, выдающиеся российские врачи Ренат Акчурин и Марк Курцер, актер Василий Ливанов. «Ответную награду» получил и сам глава государства — на церемонии 75-летняя женщина-оленевод из Чукотки вручила президенту сделанный ею лично оберег.

До церемонии лауреаты общались с журналистами. Знаменитого «Шерлока Холмса» Василия Ливанова (получил орден Почета) спросили о новых экранизациях произведений Артура Конан Дойла — известном британском сериале и других многочисленных версиях. Ливанову не понравилось, что «за классика уж слишком много «дописали», а он в этом не нуждается, как и все другие классики».

Мария Захарова призналась журналистам, что ей легче комментировать международную обстановку, чем получение ордена Дружбы. «В первый раз получаю награду в Кремле, волнуюсь, — сказала она. — Я часто задаю себе вопрос, хватит ли мне сил, ведь внимание к внешнеполитической проблематике сейчас небывалое». И то, что Россию так никому и не удалось изолировать, доказывает — работа удается, призналась представитель МИД.

Бессменный ведущий КВН Александр Масляков, награжденный орденом «За заслуги перед Отечеством» II степени, заявил журналистам, что этот орден — всем миллионам людей, которых объединило «веселое движение». «Если люди до сих пор шутят, то еще не все пропало», — улыбнулся он.

Бабушка-оленевод Мария Щербакова поделилась с журналистами тем, что попала буквально «из чума в Кремль», ведь до награды ни разу не покидала малую родину. В свои 75 лет она до сих пор пасет оленей. А Путину привезла «привет от всей Чукотки», а еще цветастый оберег, украшенный бисером. И то и другое передала главе государства — даже специально задержала президента после церемонии.

— Всех вас объединяет высочайший уровень мастерства, умение работать, причем с полной самоотдачей, — сказал президент гостям Кремля. — Самое главное — добиваться поставленных целей. Ваш труд, ответственность, личные качества служат нравственными и профессиональными ориентирами для тысяч, а может, и для миллионов людей.

В ответной речи Василий Ливанов заметил: «Недавно, будучи в Челябинске, вы всех нас взволновали тем, что высказали свои мысли о том, что вам, может быть, и не стоит дальше продолжать деятельность президента», — напомнил Ливанов. — Знаете что, Владимир Владимирович? Если вы когда-нибудь поднимете глаза к небу, то услышите голос: даже и не думай! И это будет голос нашей с вами великой Родины, России».

КОНСТАНТИН ЗАВРАЖИН

Вручение наград традиционно завершилось теплым общением и бокалом шампанского.

Фоторепортаж с вручения госнаград — на сайте www.rg.ru/sujet/1560

ПРЕЗИДЕНТ Владимир Путин похвалил новейший истребитель «МиГ-35»

На крыло

Кира Латухина

Президент провел первое в этом году заседание Военно-промышленной комиссии, а также видеоконференцию по случаю начала летных испытаний нового истребителя «МиГ-35». Глава государства призвал нарастить боевой потенциал сухопутных войск, а также нацелил строить работу исходя из четкого понимания потенциальных конфликтов и общего направления развития вооруженных сил и в мире, и в России.

«По итогам прошлого года показатель выполнения гособоронзаказа был улучшен, — отметил Владимир Путин. — В 2013 году было 93 процента выполнения, в 2014-м — 96,7, в 2015-м уже — 97,6 процента, а в прошлом году — 98,8 процента». «Хороший показатель», — оценил он.

Разрабатывается новая госпрограмма вооружения до 2025 года. «К 2020 году уровень оснащения армии и флота современными образцами вооружения и военной техники должен составить не менее 70 процентов», — заявил Верховный главнокомандующий. И для решения этой задачи необходима уверенная, стабильная работа всего ОПК. «Техника, направляемая в войска, должна в полной мере отвечать требованиям по качеству, по надежности, — подчеркнул он. — И, кроме того, предприятия, выполняющие контракты, должны обеспечить ритмичные поставки в армию».

Акцент

> «МиГ-35» способен сопровождать сразу от 10 до 30 целей

Президент обратил внимание на необходимость оснащения современным вооружением Сухопутных войск, поскольку их значение в возможных военных конфликтах наряду с авиационными и морскими силами очень велико. Одним из ключевых показателей эффективности наземных войск Путин назвал мобильность, готовность к переброске на дальние расстояния и развертыванию в самые короткие сроки. «Необходимо повысить оперативность этих действий, увеличить скорость перемещения частей и соединений», — поручил он.

Еще одно важное и перспективное направление — автономные робототехнические комплексы. «Они способны принципиально изменить всю систему вооружения сил общего назначения, и нам нужны свои эффективные наработки и в этой сфере», — заявил президент.

Перед заседанием ВПК президент провел видеоконференцию по случаю начала летных испытаний нового истребителя «МиГ-35». Путин собирался наблюдать за полетом в подмосковных Луховицах, но из-за погодных условий остался в столице. «Новейший многофункциональный истребитель «МиГ-35» обладает улучшенными летно-техническими характеристиками, оснащен самым современным вооружением», — подчеркнул глава государства. Он способен сопровождать сразу от 10 до 30 целей, работает не только по поверхности земли, но и по морю. «Это действительно интересная, уникальная машина», — оценил президент.

«Истребитель спроектирован специально для ведения боевых действий в условиях конфликтов повышенной интенсивности, в условиях высокой плотности ПВО», — сообщил глава ОАК Юрий Слюсарь. «Снижена в разы радиолокационная заметность», — уточнил он. Все системы «МиГ-35» — российской разработки и производства. Серийные закупки планируются с 2019 года. На внешних рынках к машине уже проявлен повышенный интерес.

Президенту продемонстрировали запись полета нового истребителя. Старший летчик-испытатель Михаил Беляев доложил, что все системы работали штатно. «Качественная оценка экипажем — положительная», — заключил он.

МАРИНА ЛЫСЦЕВА / ТАСС

По оценке Путина, «МиГ-35» — уникальная машина, «4++», приближается к пятому поколению.

ПАМЯТЬ Дмитрий Медведев посетил Еврейский музей и центр толерантности

Трагедию нельзя забывать

Владимир Кузьмин

Сегодня мир отмечает Международный день памяти жертв Холокоста. В этот день в 1945 году Красная Армия освободила от нацистов концлагерь Освенцим. Всего от рук фашистов погибли 6 млн евреев, из них 2,7 млн на территории СССР. «Поэтому трагедию еврейского народа мы воспринимаем с особой болью, как катастрофу, которая касается каждого из нас вне зависимости от веры», — заявил премьер Дмитрий Медведев в ходе посещения музея. «В любой стране, в том числе и в нашей, антисемитские настроения и националистические высказывания должны пресекаться на корню на любом уровне», — сказал он.

Ложь и правда «образцового» еврейского гетто: Исполнилось 75 лет еврейскому гетто в Терезине rg.ru/art/1359186

АЛЕКСАНДР КОРОЛЬКОВ

Дмитрий Медведев осмотрел экспозицию музея в преддверии Дня памяти жертв Холокоста. По его словам, о трагедии нельзя забывать, чтобы не допустить ее повторения.

Мэра наличности

1 →

В профильном комитете считают, что инициированное президентом нововведение поможет выстроить единую антикоррупционную вертикаль во всех органах и ветвях власти.

Но не получится ли, что в результате принятия поправок возникнут конфликты между губернаторами и мэрами? Такой опасности нет, сказал «РГ» профессор НИУ ВШЭ Олег Матвейчев. По его оценке, конфликты между мэрами и губернаторами были характерны скорее для 1990-х, а теперь сохраняются лишь в отдельных регионах (это, например, Иркутская область). Да и предпосылок для появления новых конфликтов на региональном уровне поправки не создают. Ведь что мэр может предъявить губернатору? Что он «неправильно» проконтролировал проверку декларации?

Глава правления Центра политтехнологий Борис Макаренко согласен, что конфликты на региональном уровне, как говорится, устаканены. «Больше волнует, соответствует ли такая идея Конституции? — сказал он «РГ». — Ведь органы местного самоуправления не входят в систему госвласти». Второй повод для сомнения политолога: «Ответственность на губернатора возлагают, а дают ли ему инструмент контроля? Ведь без данных налоговых органов, органов внутренних дел не удастся проверять данные в декларациях на достоверность. А губернатор — не командир над этими структурами».

Некоторые комментаторы президентских поправок предлагают пойти дальше на пути создания антикоррупционной вертикали — конфисковывать имущество тех, кто недостоверно отчитывается о «нажитом непосильным трудом». Идея заманчивая, но сугубо популистская, считает Олег Матвейчев: конфисковывать можно только то имущества, насчет которого доказано, что оно нажито преступным путем.

ДАТА Валентина Матвиенко почтила память жертв Холокоста и блокады Ленинграда

Символы стойкости

Виталий Петров, Санкт-Петербург

ВЧЕРА в Санкт-Петербурге председатель Совета Федерации Валентина Матвиенко приняла участие в мероприятиях, посвященных Международному дню памяти жертв Холокоста и Дню полного освобождения Ленинграда от фашистской блокады.

Глава верхней палаты приехала в Большую хоральную синагогу, где пообщалась с ее посетителями, многие из которых пережили тяжелые блокадные годы в Ленинграде. Главный раввин Санкт-Петербурга Менахем-Мендл Певзнер прочитал молитву в память о жертвах Холокоста и погибших во время Великой Отечественной войны.

Валентина Матвиенко назвала Холокост общечеловеческой трагедией, которая напоминает о том, какие масштабы приобретает зло, человеконенавистничество, если оно вовремя не получает отпор. «Мы не имеем права забывать о Холокосте. Как не имеем права забывать о Хатыни в Белоруссии, о блокаде Ленинграда, о злодеяниях гитлеровцев на территории Польши, бывшей Югославии, других стран», — сказала она. На Пискаревском кладбище спикер Совфеда возложила цветы к Монументу «Родина-мать» по случаю Дня полного освобождения Ленинграда от фашистской блокады. «И чем дальше в историю уходят годы военного лихолетья, тем полнее и ярче раскрывается значение этого великого подвига», — сказала Валентина Матвиенко.

ИНИЦИАТИВА В Госдуме одобряют запрет давать детям нелепые имена

Не называй меня БОЧ рВФ 260602

Татьяна Замахина

ДЕТЯМ нельзя будет давать ненормативные и совсем уж нелепые имена — такой запрет рекомендовал ввести Комитет Госдумы по госстроительству и законодательству, одобрив поправки члена Совета Федерации Валентины Петренко.

Комитет рекомендовал принять их в первом чтении. Согласно законопроекту, детям нельзя будет давать имена в виде цифровых, буквенных обозначений, числительных, символов или их любой комбинации, аббревиатур, с использованием ненормативной лексики. А также имя не может содержать указание на ранги, должности. Исходя из этого положения, например, нельзя назвать ребенка «Президентом».

Действующее законодательство предоставляет родителям полную свободу выбора имени своему ребенку. Органы ЗАГС не вправе отказывать в регистрации имени ребенка по причине его неблагозвучности или некультурности. «Имя индивидуализирует гражданина и имеет значение для обеспечения и защиты его субъективных гражданских прав. Все гражданские права и обязанности гражданин приобретает под собственным именем», — подчеркнула Петренко.

По данным органов ЗАГС города Москвы, среди самых необычных имен, которые получили мальчики: Христамрирадос, Дельфин, Ярослав-Лютобор, Лука-Счастье, Саммерсет Оушен. У девочек: Принцесса Даниэлла, Заря-Заряница, София-Солнышко.

Автор также напоминает об истории мальчика с именем БОЧ рВФ 260602 (Биологический объект человека рода Ворониных — Фроловых, родившийся 26 июня 2002 года). Ребенок до сих пор живет без оформленных документов.

Глава Комитета по госстроительству и законодательству Павел Крашенинников на заседании комитета заявил, что в поправках есть положительные идеи. Например, «чтобы цифрами нельзя было называть и должностями, например, премьер-министром».

«Я вспоминаю случай, когда Аргентина выиграла очередной чемпионат, и человек назвал ребенка именем всех членов сборной Аргентины», — сказал Крашенинников.

Однако инициатива требует большой доработки во втором чтении, считает Крашенинников. Ко второму чтению список «запретных имен» может расшириться — пополниться также названиями месяцев и так далее.

слово Патриарх Кирилл выступил на Рождественских встречах в Госдуме

Обратная связь с веком и человеком

Елена Яковлева

НЕОБХОДИМА «обратная связь» с теми, кто является адресатом законотворческой работы, сказал вчера депутатам выступивший на традиционных Рождественских встречах в Госдуме Патриарх Кирилл. Он подтвердил, что с российскими религиозными организациями такая связь существует, законодатели их слышат. Частью такой «обратной связи» он посчитал и пятые по счету Рождественские встречи, ежегодно проходящие в Госдуме и позволяющие религиозным людям ставить перед депутатами острые вопросы.

По мнению Патриарха, выстроенная за два последних десятилетия система государственно-религиозного взаимодействия позволяет полностью следовать принципам Конституции Российской Федерации. «У меня не было ни одного случая, чтобы во время моего служения в качестве Патриарха кто-то из представителей власти предпринял хоть малейшую попытку вторгаться в кадровую или иную политику Русской церкви,—сказал он, добавив:—Уверяю, что и у меня нет никакого желания вторгаться в государственные дела».Но при этом у Церкви , как и у «любой добронамеренной общественной организации» есть нравственная ответственность, которая побуждает ее выражать свое мнение в отношении всего того, что происходит в стране. И прежде всего затрагивает внутреннюю, духовную жизнь людей.

Адресатом речи Патриарха были депутаты Госдумы нового созыва, которым он пожелал быть мудрыми, взвешенными, рассудительными и остро чувствовать проблемы людей. Заметив, что, к сожалению, сегодня модно работать на создание «внешнего образа», предупредил: но «если за ним пустота, поверьте, люди все прекрасно видят». Он посоветовал народным избранникам не гоняться за медийностью, а думать о реальных делах.

СЕРГЕЙ КУКСИН

Патриарх Кирилл призвал депутатов Госдумы нового созыва быть мудрыми, взвешенными, рассудительными и не гоняться за медийными эффектами.

Напомнив депутатам, что законы вторичны, а справедливым закон делает опора на нравственность, Патриарх призвал своих слушателей в год столетия революции внимательно вглядеться в нравственные уроки драматического столетия. Их неусвоенность, небережное отношение к истории, историческому и культурному наследию может привести к драмам, которые переживает сегодня Украина. Народы России и Украины при этом, по мнению Патриарха, призваны . «проявить стойкость и не позволить геополитическим жерновам перемолоть нашу многовековую культурно-духовную общность». У нас близкая культура, общие святые и общие герои.

Христианские ценности, заложенные в основу национального самосознания, проявляются сегодня в подвижническом отношении к ближним и в сохранении целомудрия как здравого и целостного образа человека, считает Патриарх. Для цельного человека, выстраивающего жизнь в соответствии с Божьим законом» становятся невозможными лицемерие, ложь, двойная жизнь.

> Уверяю, что и у меня нет никакого желания вторгаться в государственные дела

Патриарх просил депутатов Госдумы помочь в поэтапном преодолении проблемы абортов. По его мнению, сегодня, когда в поощрении нуждается многодетность, стоит вернуться к вопросу о введении льгот на налог на недвижимость для многодетных семей. Говоря об экономических вопросах он призвал депутатов ограничить в стране практику микрозаймов под огромные проценты, назвав при этом нечестных кредиторов старым русским словом «мироеды». В России сегодня стоит задуматься о банках для бедных, сказал он, и рассказал о хорошо знакомом ему международном опыте в этом деле. Депутаты Госдумы постараются сделать все для того, чтобы озвученные Патриархом Кириллом предложения были реализованы в форме законов, заявил спикер Госдумы Вячеслав Володин. Напомнив, что Русская православная церковь является носителем исторической памяти о страданиях людей, об упущенных возможностях развития страны, о наших достижениях и победах в XX веке, он призвал не возвращаться к «войне воспоминаний», а думать о том, как построить мощную державу с конкурентной экономикой, уважаемыми во всем мире культурой и наукой. Такой опыт у России тоже был. В том числе и в XX столетии.

Фоторепортаж смотрите на сайте rg.ru/sujet/1560

Событие Вчера в «Российской газете» был дан старт новому кремлевскому туристическому маршруту

Из кремлевского окна...

Владимир Емельяненко

Вчера в «РГ» был аншлаг. Как признают коллеги, такое количество видеокамер и журналистов, они видят только на брифингах Росгидрометцентра перед Новым годом. А в «Российской газете» были три спикера—первый заместитель министра культуры России Владимир Аристархов, директор Института археологии РАН Николай Макаров и генеральный директор музея-заповедника «Московский Кремль» Елена Гагарина. Они представили новый туристический маршрут «Археологические окна Кремля». В числе первых по новому туристическому маршруту прошел корреспондент «Российской газеты».

На Ивановской площади Кремля группы туристов из Тулы и Китая заглядывают под землю. Шурф глубиной метров в пять, затянутый в огнеупорное стекло, манит огоньками и мощью кладки белых кирпичей. Никто не решается наступить на археологическое окно.

—Смелее,—предлагает директор Института археологии РАН Николай Макаров,—можно и ногой топнуть, а лучше—пройтись.

Академик РАН Макаров вышел на улицу дать старт новому туристическому маршруту «Археологические окна Кремля», который по популярности обещает встать в один ряд с Оружейной палатой и кремлевскими соборами.

Точкой отсчета пока для двух открытых «окон» на Ивановской площади стали 2012 и 2014 годы. Тогда было принято решение снести 14-й административный корпус 30-х годов постройки.

На его месте археологи обнаружили остатки взорванных в 30-е годы мужского Чудова монастыря—места крещения русских царей с 1358 года, Вознесенского женского монастыря—места захоронения цариц и княжон, и малого Николаевского дворца, где Николай I не раз принимал будущего национального гения Пушкина.

Углубление в культурный слой более чем на пять метров не просто потрясло археологов и сотрудников музея-заповедника.

—Впервые в режимной зоне Кремля появилась возможность глубоких археологических исследований,—рассказывает Николай Макаров.—Они дали и продолжают давать столько находок, включая домонгольский период, организацию казны русских князей и документооборота царского двора, что остро встал вопрос музеефикации находок. Археологические окна стали для нас своеобразным вызовом—как сделать историю доступной?

—А туда спуститься можно?—спрашивает учительница истории Светлана Старкова из Тульской области.

Это самый распространенный вопрос первых туристов, после того как они освоятся и потопчутся на окнах. Поэтому сразу несколько экскурсоводов вместе с Макаровым объясняют, что пока новый туристический маршрут предлагает внешний обзор «Археологических окон».

Содержательно попутешествовать—своими глазами увидеть 24 клада, обнаруженных под кремлевской землей с 1988 по 2015 год,—тоже можно. Для этого у «Археологических окон» туристы могут поделиться на две группы и продолжить путешествие в прошлое по двум новым маршрутам—«Древний Кремль и святые обители» и «Клады и древности Кремля».

Туристы из Китая идут в храмы древнего Кремля. Туляки долго расспрашивают о кладах. Услышав, что можно осмотреть найденные в разные годы клады княжеской казны домонгольского периода, выбирают тропинку кладоискателя и спускаются в подклет Благовещенского собора.

СЕРГЕЙ МИХЕЕВ

В день у «Археологических окон» на Ивановской площади Кремля бывает до тысячи посетителей.

Акцент

> «Археологические окна»—это начало создания подземного музея археологии Кремля

Он дышит белым массивным кирпичом, какой только что все видели в «Археологическом окне».

—Перед вами клад московского князя Владимира Юрьевича, внука знаменитого Всеволода «Большое гнездо»,—рассказывает сотрудник «Музеев Кремля» Полина Эйсмонт.—Это около 300 ювелирных украшений из серебра и драгоценностей из золота, которые в 1238 году были спрятаны накануне взятия Москвы Батыем, а обнаружены лишь в 1988-м.

И хотя экскурсовод говорит о трагической судьбе 21-летнего князя Владимира Юрьевича, взятого в плен ордынцами и вскоре погибшего, девушки везде девушки.

Школьницы из Тульской области обнаружили видеомонитор. Он не только создает эффект виртуальной экскурсии по утраченным Чудову и Вознесенскому монастырям, но и дает туристам нечто большее. На экскурсии виртуально можно примерить многие из экспонируемых украшений. Лена Максимова и Настя Никитенко выбирают серебряные аграфы и рясны—подвески на головной убор, которые сегодня уже не носят.

—Круто,—восхищаются девушки, когда видят, как в мониторе украшения приходятся к лицу виртуальному манекену.

Вслед за ними число желающих «померить» серьги и кольца, мужские печатки и бляхи росло как очередь на выставку Серова в Третьяковской галерее в 2016 году.

—Возможность виртуальной или интерактивной экскурсии по маршруту «Древний Кремль и святые обители»—это начало проекта создания подземного музея археологии Кремля,—говорит первый заместитель министра культуры России Владимир Аристархов.—И начало возвращения подлинной материальной истории.

С ним согласна генеральный директор Государственного историко-культурного музея-заповедника «Московский Кремль» Елена Гагарина. Она заметила в интервью «РГ», что сначала «Археологические окна» будут расти численно: сегодня их два, а постепенно их число вырастет до пяти. Затем они станут окнами подземного музея археологии Кремля.

—На музей возложена обязанность изучать историю Кремля,—говорит Елена Гагарина,—не только художественные памятники, документы, архитектуру, но и все, что связано с археологией. Поэтому то, что обнаружено на территории Кремля—клады, остатки фундаментов, археологические памятники—изучаются и музеефицируются. И лишь затем они могут стать подземным музеем археологии. Это туристический маршрут будущего.

Как признают в Институте археологии РАН, спуститься под землю всем желающим, чтобы окунуться в отечественную историю, можно будет так, чтобы не навредить этой самой истории. Так, например, туристическая «нагрузка» Успенского собора—не более 850 человек в день, Оружейной палаты—не более 1400, Благовещенского собора и того меньше—до 500 человек. И желательно не каждый день. А под землю, считают ученые, можно спускаться еще меньшему числу людей и далеко не каждую неделю, чтобы щадить открывающийся культурный слой и национальные ценности. Но признают, что скоро не только из кремлевского окна будет площадь Красная видна, но и из кремлевского подземелья—через «Археологические окна».

Видео и фоторепортаж с брифинга смотрите на сайте rg.ru/art/1359969

СПРАВКА «РГ»

2 миллиона человек в год посещают музеи Московского Кремля.
160 тысяч выдающихся произведений искусства хранят музеи Кремля.
В музеи Московского Кремля входят Оружейная палата, Успенский, Архангельский и Благовещенский соборы, ансамбль колокольни «Иван Великий», церковь Ризоположения и Патриаршие палаты.
Кремль включен в Список всемирного культурного и природного наследия ЮНЕСКО.

ИА РАН

Находки из шурфа на месте Малого Николаевского дворца. Керамическая игрушка и золотоордынский серебряный дирхем.

СЕРГЕЙ МИХЕЕВ

Гости «РГ» (слева направо)—директор Института археологии РАН Николай Макаров, первый заместитель министра культуры России Владимир Аристархов, генеральный директор музея-заповедника «Московский Кремль» Елена Гагарина.

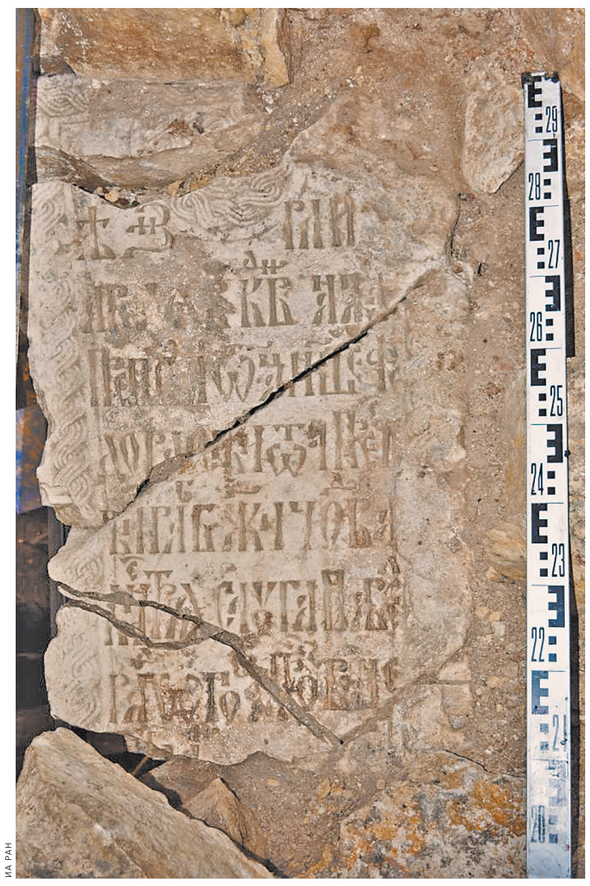

ИА РАН

Надгробие слуги Чудова монастыря Павла Радионова (1629/1630 гг.) в фундаменте комплекса церквей Алексия и Благовещения.

ИНИЦИАТИВА

Предложено ужесточить наказание за травлю детей в Интернете

ИЗБЕЙ, И ПОЛУЧИШЬ ЛАЙК

Анастасия Махина

ВЧЕРА в аппарате Уполномоченного при президенте РФ по правам ребенка Анны Кузнецовой прозвучали предложения ужесточить наказания за травлю детей в Интернете.

Поводом для инициативы стало видео, выложенное 18 января в Интернете. На нем школьники из подмосковного Жуковского избивают одноклассника на территории школы. Один из участников экзекуции, закончившейся тем, что избитого ребенка пришлось госпитализировать с черепно-мозговой травмой, снимал все происходившее на камеру. А затем выложил снятое в Интернет. Мальчику очень хотелось собрать лайки и стать популярным.

Делать фото или видео издевательств над сверстниками и вывешивать все это в Интернет с недавней поры стало распространенным занятием среди подростков. Это явление даже получило название: кибербуллинг.

Детский омбудсмен Анна Кузнецова лично выехала в Жуковский. Как сообщили корреспонденту «РГ» представители пресс-службы Уполномоченного по правам ребенка, Анна Кузнецова, прибыв на место происшествия, занялась выяснением, в какой помощи нуждается ребенок и семья пострадавшего. Позже она заявила журналистам: «Согласно различным исследованиям, около 30 процентов несовершеннолетних в той или иной степени столкнулись с кибербуллингом. Мы знаем, насколько тяжело было детям, которые стали жертвами такой травли. Причем это не столько физическая боль от ударов, сколько психологическая травма».

В аппарате детского омбудсмена сообщили корреспонденту «РГ», что считают: очень важно понять, почему взрослые никак не реагировали на данную проблему до этого. Где были учителя, охранники? Почему никто не помог ребенку? Но самое страшное заключается в том, что школьники, записывая такие свои поступки на камеру и выкладывая их в Интернет, зарабатывают «лайки» и популярность. «Неужели добрые поступки вышли из моды?» —задаются в итоге вопросом защитники прав детей.

ЧП

Попали в больницу из-за спора о бутылке

МОРОЗ ДРАКЕ НЕ ПОМЕХА

Анастасия Махина

В ЦЕНТРЕ Москвы произошла драка. Причиной спора разгоряченной молодежи стала бутылка спиртного. В результате шестеро оказались в разных больницах.

Как сообщили в пресс-службы столичной полиции корреспонденту «РГ», «около часа ночи на службу «02» поступило сообщение о конфликте между гражданами по адресу Страстной бульвар 8А. Прибывшими на место полицейскими установлено, что между несколькими молодыми людьми произошел конфликт. По предварительным данным, два человека в результате обратились в медучреждения. Сотрудники проводят проверку по этому происшествию, а также устанавливают личности скрывшихся».

Однако, по данным источников «РГ», это была не простая драка нетрезвых молодых людей. Ожесточенная потасовка была организована двумя группами. В результате пострадало несколько человек, шестеро из которых обратились за медицинской помощью. По данным на момент публикации материала, все раненые —мужчины. Трое из них сейчас находятся в 1-й Градской больнице, двое—в 36-й ГКБ, а еще один в институте Склифосовского.

На сегодняшний день сотрудники правоохранительных органов устанавливают причину конфликта, точное количество участников инцидента, а также выясняют все обстоятельства случившегося.

Торговля Иностранные одежные и обувные бренды снова хлынули в нашу страну

Boss остается в России

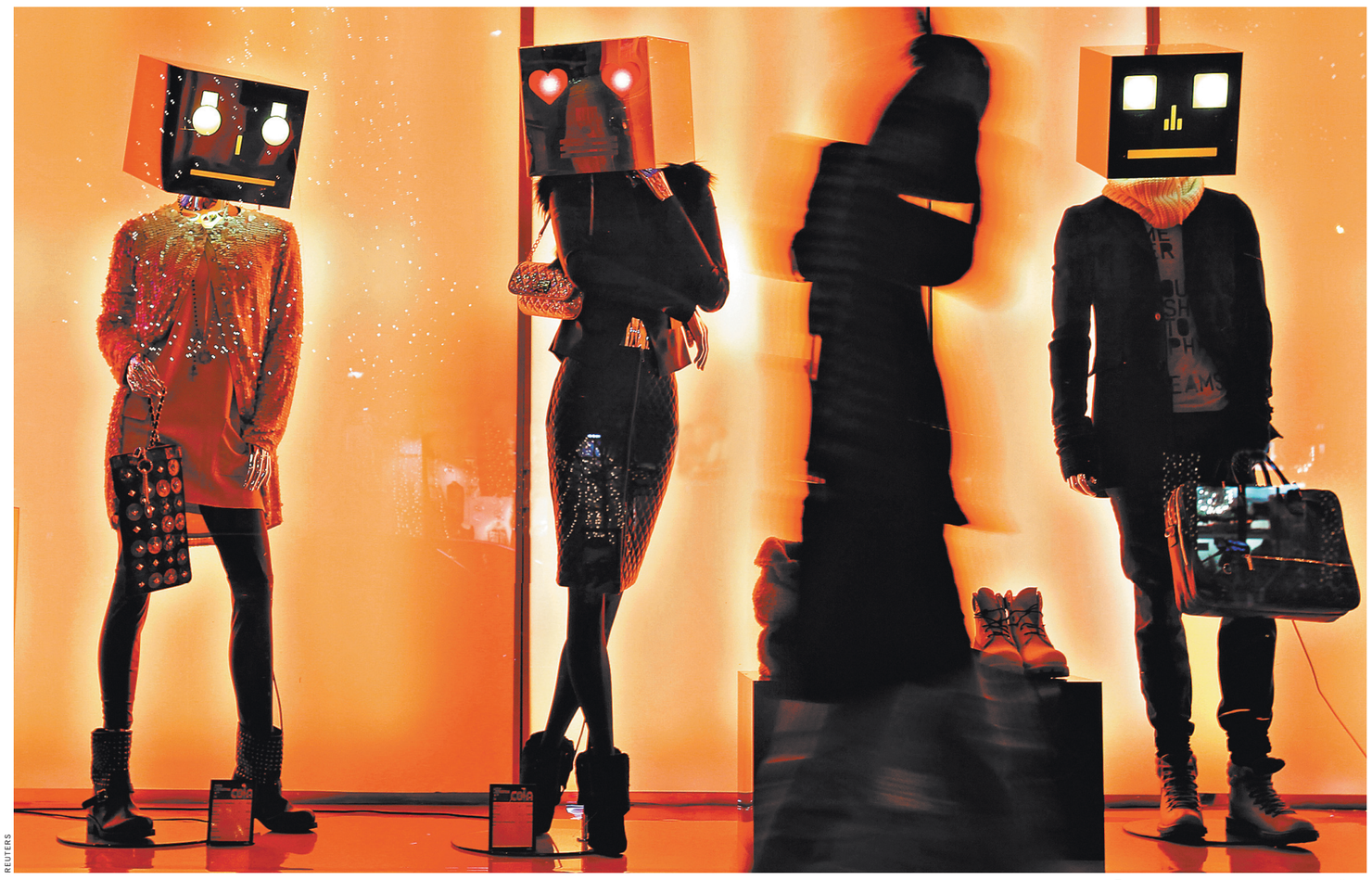

REUTERS

В последние годы на российский рынок вышло 288 зарубежных брендов, и сейчас его заполняют новые игроки.

Юлия Кривошапко

Массовое бегство иностранных брендов из России, наблюдавшееся два года назад, прекратилось. Наоборот, рынок активно заполняют новые игроки. Однако чтобы завоевать покупателей, им придется держать цены, предупреждают эксперты.

В прошлом году в России появилось 55 новых зарубежных марок. Это немногим меньше рекорда 2014 года, когда свои первые магазины в разных регионах страны открыли 68 иностранных ретейлеров. В целом же за последний десяток лет на российский рынок вышло 288 зарубежных торговых марок, свидетельствуют данные международной консалтинговой компании Knight Frank.

За это время лидерами по стране происхождения стали бренды из Италии, США, Великобритании, Франции и Германии. Но эксперты также отмечают растущую активность брендов из стран постсоветского пространства—Белоруссия, Украина, Армения, Узбекистан. Большинство международных операторов освоение нового для себя российского рынка по понятным причинам начали со столичного региона. Если же говорить о профиле товаров, то еще три года назад лидером был общепит. Однако его вытеснили одежда, обувь и белье. По словам генерального директора Fashion Consulting Group Анны Лебсак-Клейманс, как раз именно на этот сегмент пришлось около половины новых зарубежных брендов, появившихся в России в 2016 году. При этом большая часть—около 60 процентов—это марки среднего ценового сегмента, 10 процентов—премиальные бренды и оставшиеся 30 процентов—массовые дешевые марки. «В целом можно сказать, что по результатам турбулентного периода рынка иностранные игроки значительно укрепили свои позиции на фоне того, что многие локальные сетевые бренды вынуждены были затянуть пояса, сократить закупки и количество магазинов»,—отмечает Анна Лебсак-Клейманс.

Несмотря на некоторые позитивные факторы и ожидаемое повышение спроса, «сберегательная модель» покупательского поведения продолжит доминировать, а это значит, что цена будет оставаться определяющим фактором покупки, уверена собеседница «Российской газеты». Понимая это, после двухлетнего периода интенсивного темпа роста цен продавцы одежды, обуви и аксессуаров будут стремиться стабилизировать цены, сохранить в ассортименте позиции с привлекательным предложением, полагает Анна Лебсак-Клейманс.

Значительного повышения цен в этом году, по ее прогнозам, не произойдет. Рост цен до 10—15 процентов вероятен исключительно в категории товаров люкс, особенно на эксклюзивные изделия, коллекции ограниченного тиража или изделия из дорогих материалов.

Покупатели премиальных товаров наименее чувствительны к колебаниям цен, поэтому ретейлеры имеют возможность более активно реагировать на позитивную динамику спроса и предлагать в ассортименте больше дорогих и остромодных моделей.

Акцент

> В прошлом году в России появились 55 новых зарубежных брендов, но рекорд 2014 года пока не побит

Читайте также: Минпромторг предложил маркировать кожаную обувь
rg.ru/art/1357862

КОШЕЛЕК **Росстат рассказал, где на Руси есть дешево**

В своей тарелке

Юлия Кривошапко

Минимальный набор продуктов питания в России за год поднялся в стоимости на 3,5 процента—до 3702 рублей. Самый дорогой он на Чукотке, а самый дешевый—в Курской области.

Продуктовый набор входит в состав потребительской корзины, которая используется для расчета прожиточного минимума и оценки продовольственной инфляции. В него включено все, что теоретически требуется человеку для здорового питания: от хлеба и молока—до мяса, рыбы и фруктов.

В нынешней корзине—явный упор на хлеб, крупу и макароны. В общем-то в этом нет ничего странного. Хлеб и крупяные каши на Руси всегда ели в большом количестве. Однако минздрав в августе прошлого года рекомендовал жителям страны есть побольше мяса, рыбы и фруктов.

Возможно, эта точка зрения будет учтена при разработке новой потребительской корзины, проект которой минтруд должен представить в правительство до конца сентября. Пока же приходится ориентироваться на то, что есть.

В действующей корзине на одного взрослого россиянина в месяц предусмотрено в среднем 10 с половиной килограммов хлеба и крупы, 4,8 килограмма мяса, 8,3 килограмма картофеля, 5 килограммов фруктов, 17 яиц...

В разных регионах страны стоимость этого набора отличается. В Москве, к примеру, вопреки ожиданиям, она не самая высокая—4448 рублей, по сведениям Росстата, за декабрь 2016 года. Еще дешевле в Омской области—3149 рублей, Кабардино-Балкарии—3313 рублей. Минимальный показатель в Курской области—около трех тысяч рублей, а самый высокий в Чукотском автономном округе—9204 рубля.

ДЕТАЛИ

Что на самом деле едят россияне

Жители страны в последнее время стали есть меньше мяса и больше овощей. Так, в 2015 году каждый россиянин съедал в год в среднем 73 килограмма мяса против 75 килограммов в 2013-м. То есть за три года потребление этого продукта снизилось на два килограмма. Молочных продуктов за это время жители страны стали употреблять меньше на 9 килограммов (в 2015 году на одного россиянина приходилось 239 килограммов). Потребление рыбы упало на пять килограммов, сахара—на один килограмм. Одновременно потребление картофеля увеличилось на один килограмм—со 111 в 2013-м до 112 килограммов в 2015 году. Количество съедаемых овощей и бахчевых культур выросло со 109 до 111 килограммов на одного жителя страны.

Читайте также: в мясе кур обнаружили антибиотики
rg.ru/art/1360150

ИЗ ЧЕГО СОСТОИТ МИНИМАЛЬНЫЙ ПРОДУКТОВЫЙ НАБОР РОССИЯН, КГ./ЧЕЛ.ГОД.

Источник: Федеральный закон о потребительской корзине

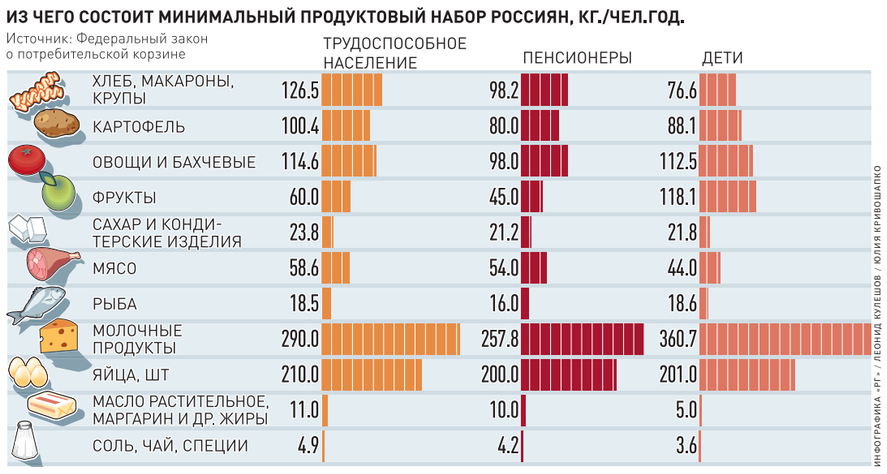

ИНФОГРАФИКА «РГ» / ЛЕОНИД КУЛЕШОВ / ЮЛИЯ КРИВОШАПКО

ПРОДУКТЫ **Около четверти купленной еды россияне выбрасывают на помойку**

Объелись фруктами

Сергей Куликов

НЕСМОТРЯ на сложную экономическую ситуацию, россияне довольно расточительно ведут себя в отношении продуктов питания—от 20 до 25 процентов купленной еды идет в мусорные баки, подсчитали эксперты Росстата.

Впрочем, по сравнению с другими странами мы еще не самые злостные нарушители пищевого баланса.

«Домохозяйства в России выбрасывают в среднем четверть купленных свежих фруктов, 15 процентов мясных консервов и 20 процентов картофеля и муки», —заявил замглавы Росстата Константин Лайкам. Потери по таким продуктам, как йогурты и колбасные изделия, составляют 5—6 процентов, а по хлебу и молоку—около 3 процентов.

Во всем мире на помойке оказывается около 1,4 миллиарда тонн пищевых продуктов ежегодно, отмечают в Продовольственной и сельскохозяйственной организации ООН (FAO). Количество выбрасываемых продуктов на душу населения в Европе составляет 95 килограммов в год, а в Северной Америке—115 килограммов. Потери есть и в бедных странах, но они куда скромнее—в Африке к югу от Сахары и в Юго-Восточной Азии—всего 6—11 килограммов. В России аналогичный показатель составляет 56 килограммов.

Почему же пропадает продовольствие? Как отмечает FAO, в развитых странах около трети всех продуктов питания выбрасывается неиспользованными, что является примером обычной расточительности. Тогда как в развивающихся странах 40 процентов продуктов просто не добирается до потребителя, испортившись в силу целого ряда причин: плохих дорог, мест хранения и так далее.

«Россияне заелись не больше, чем американцы и европейцы, говорит управляющий партнер компании «2К» Тамара Касьянова.—Но у нас эта проблема связана с режимами хранения продукции и с ее качеством». Проще говоря, россияне даже в кризис не могут себе позволить употреблять в пищу купленную продукцию, если она некачественна или испорчена.

Между тем ООН бьет тревогу: в мире живет более 7 миллиардов человек, из которых голодает или хронически недоедает порядка одного миллиарда. Даже четверти всей еды, которая сегодня идет напрямую в мусорные баки, хватит, чтобы накормить этих людей.

Впрочем, прямой зависимости от того, что развитые страны, в том числе и Россия, сократят потери продуктов и в результате все в мире станут сытыми, не существует, полагает заведующий Центром анализа социальных программ и рисков Института социальной политики НИУ «Высшая школа экономики» Сергей Смирнов. «Что предложите делать с этими продуктами—отправлять танкерами в Африку или каким-то другим способом? И что будет привезено в результате—тот же мусор?—недоумевает он.—Вопрос должен решаться другими способами». В частности, необходимо подумать о том, как добиться роста производства продовольствия в самих страдающих от голода странах, продумать логистику, определить основные направления роста производства в конкретных отраслях и так далее.

Если

Валерий Выжутович
Политический обозреватель

КАДРОВЫЙ РЕЗЕРВ

«КАДРОВЫЙ резерв всех уровней власти низко востребован, несмотря на свою разветвленность, представительность и разнообразие»,—заявил, выступая на Гайдаровском форуме, начальник управления президента по вопросам госслужбы и кадров Антон Федоров. По его оценке, наиболее востребован президентский резерв, хотя и он в 2016 году был использован лишь на 18,6 процента. Сейчас, сообщил Федоров, идет работа над новой концепцией формирования и использования кадрового резерва. «Формировать резерв,—сказал начальник управления,—необходимо так, чтоб он представлял интерес для работодателей и был востребован. Критерии отбора должны приводить к нам лучших представителей не только государственного, но и негосударственного сектора. В работе с резервом должна учитываться возможность многоступенчатого и разнонаправленного карьерного роста тех, кто входит в резерв. А оценка кандидатов прежде всего должна производиться по результатам текущей деятельности по основному месту работы, не исключая при этом всех прочих систем, которые применяются сегодня, в частности, личностно-профессиональной диагностики того, каких успехов достиг кандидат за последний год».

> Кадровый резерв всех уровней власти пока недостаточно востребован

Отбором кадров для резерва занимается специальная комиссия под руководством главы президентской администрации. В ее составе—полпреды в федеральных округах, председатель РСПП, ректоры Московского и Санкт-Петербургского госуниверситетов, а также эксперты от органов власти, политических партий, духовенства и общественных организаций. Созданием кадрового резерва обязаны заниматься и руководители госслужащих. Им надлежит планировать карьеру своих подчиненных на несколько лет вперед. Закон о госслужбе с недавних пор предусматривает списки, в которых должно быть указано, кто сменит того или иного чиновника по истечении определенного времени. Там же должны содержаться данные о семьях госслужащих, а также сведения о переезде из региона в регион, если этого потребует новое назначение. С 2013 года в законе о госслужбе прописана и ротация чиновников.

Что власть на всех ее уровнях испытывает острый кадровый голод—факт общепризнанный. Нет новых источников для пополнения управленческого корпуса. Не хватает квалифицированных кадров для замещения не только министерских должностей, но даже и на посты глав муниципальных образований. А нынешняя система назначения на руководящие посты во многом напоминает «подбор и расстановку кадров», то есть те приснопамятные правила, по которым формировалась советская номенклатура.

Одна из причин кадрового застоя в органах власти—отсутствие конкуренции. Нормальной конкуренции между профессионалами. Ее, по сути, нет. Понятие «рынок труда» на сферу государственного управления не распространяется. На смену иерархическому отбору с присущим ему тасованием одной и той же той кадровой колоды не пришел открытый рыночный отбор. Даже административные преобразования подчас копируют советскую практику. Суть ее известна: реорганизация управления происходит, как правило, тогда, когда требуется переместить большого начальника. Кого-то понизить или отправить в отставку, а кого-то, наоборот, наградить высокой должностью. С тех пор мало что изменилось.

Дефицит управленческих кадров особенно ощутим в регионах. Кадровая стратегия губернаторов долгие годы была направлена исключительно на удержание власти. Потенциальным наследникам веры не было. И не без оснований, поскольку «новая метла» то тут, то там, вопреки обещаниям сохранить преемственность во всем, начинала наводить свой порядок в доме. А бизнесмены, получавшие должности в региональных органах власти, были заняты преимущественно решением собственных задач. Их пребывание на этих должностях мало повлияло на качество управления. Так что региональная власть тоже нуждается в обновлении.

О намерении обновить государственный управленческий корпус верховная власть заявляла не раз. И даже кое-что делала для этого. Например, был момент, когда начали создавать базу данных потенциальных кандидатов на государственные посты. Их количество сразу же было названо—тысяча человек, а в окончательном списке оказалось даже около 1800 фамилий. В списке резервистов—некоторые руководители крупных корпораций, а также молодые, еще не очень именитые, но перспективные менеджеры.

База данных такого рода в идеале должна быть открытой. Ее открытость—одно из принципиальных условий, позволяющих исключить практику, когда решения о замещении должности принимаются по знакомству, по принципу личной преданности или за деньги. Но, с другой стороны, представленный на широкое обозрение поименный список резервистов открывает простор для лоббистских атак, аппаратных интриг, информационных «вбросов». Кроме того, публикацией списка можно поставить в неловкое положение и тех, кто назначает на государственные посты, и тех—кого еще только могут назначить. Потому что попасть в резервисты—еще не значит добиться должности, а получить предложение—еще не значит принять его. Известен случай, когда один из кандидатов упредил неловкость, какая может возникнуть, если его вдруг пригласят во власть. Он сам отказался войти в кадровый резерв, сказав, что нынешняя должность его вполне устраивает. Возможно, этот кандидат—предприниматель, а одна из причин, объясняющих, почему сотрудников частных компаний трудно переманить на госслужбу, хорошо известна: по уровню зарплат госслужба везде отстает от частного бизнеса. Поэтому нужны другие стимулы.

> Понятие «рынок труда» на сферу государственного управления почему-то не распространяется

Как бы то ни было постепенная смена лиц на всех этажах управления неизбежна и необходима. Собственно, для того и создавался кадровый резерв, востребованность которого пока невысока.

Все материалы автора
rg.ru/sujet/181

ОПРОС

Россияне поддержали полный запрет курения для родившихся после 2014 года

ДЕТИ, НЕ ДЫМИТЕ

Марина Гусенко

БОЛЕЕ 60 процентов россиян поддерживают инициативу минздрава запретить продавать сигареты всем, кто родился после 2014 года. Таковы данные опроса ВЦИОМ.

По мнению экспертов, такой высокий рейтинг эта инициатива завоевала не только потому, что в стране падает распространенность курения, но и потому, что, по различным исследованиям, 85 процентов курильщиков хотели бы избавиться от этой привычки и хотя бы раз предпринимали такие попытки.

«Большинство людей, втянутых в курение, четко осознают, какая это зависимость и как трудно от нее избавиться, а потому не желают своим детям тоже попасть в эту ловушку»,—говорит сопредседатель Российской антитабачной коалиции Дарья Халтурина. Кроме того, почти все люди—и курящие, и некурящие—понимают, какой вред наносит здоровью эта привычка (к примеру, увеличивает риск появления онкологических заболеваний, болезней сердечно-сосудистой системы), поэтому предпочли бы избавить от этого своих детей.

Не поддержали инициативу 36 процентов респондентов. По словам Халтуриной, скорее всего, людей смутила необычность и «радикальность» этой меры. Кроме того, люди, скорее всего, рассчитывают, что будут предложены другие механизмы минимизации курения в обществе.

По данным ВЦИОМ, за последний год доля курильщиков в России практически не изменилась. Сигареткой «балуются» 32 процента опрошенных (год назад был 31 процент). А в 2013 году, до полного введения в действие антитабачного закона, их был 41 процент.

> Курильщики знают, как трудно избавиться от этой привычки. И не хотят, чтобы дети попали в такую же ловушку

Более 67 процентов наших сограждан не курят. Каждый пятый заявил (20 процентов), что раньше имел эту вредную привычку, но потом бросил. Сейчас также каждый пятый россиянин, 19 процентов, выкуривает в день пачку сигарет и более. Каждый десятый (10 процентов)—по несколько штук в сутки. Три процента «дымят» двумя-тремя сигаретами в неделю или в месяц.

Как и прежде, в основном в нашей стране подвержены этой вредной привычке мужчины. Практически каждый второй (48 процентов) тратится на табачную продукцию. Впрочем, 30 процентов мужчин признались, что отказались от этой привычки. Около 44 процентов курильщиков—это молодые трудоспособные люди в возрасте 25–34 лет.

Что интересно, положительную оценку инициативе минздрава по поводу запрета продажи сигарет тем, кто родился после 2014 года, дали, по данным ВЦИОМ, и многие курильщики. В группах, кто любит «подымить», доля поддерживающих эту идею варьируется от 51 до 59 процентов, отмечают в ВЦИОМ.

Дарья Халтурина рассказала, что за последние пять лет практически вдвое снизилась увлеченность сигаретами среди подростков. Причем не только в России, но и в США и Великобритании. Не исключено, что к тому времени, как вступит в силу запрет на продажу табака родившимся после 2014 года, в этом законе не будет большой потребности, поскольку мода на вредную привычку практически исчезнет.

Тем временем, Роспотребнадзор согласился с идеей введения ограничений на курение электронных сигарет и кальянов. В частности, на использование электронных сигарет предлагается распространить те же запреты, что и на курение обычных.

С марта на пачках сигарет появятся еще более страшные картинки — подробности узнайте на сайте rg.ru/art/1353978

Минфин и ЦБ вступают в игру

DEPOSITPHOTOS

У ЦБ все ходы просчитаны: экономике вредит и чересчур сильный рубль, и слишком слабый.

1 → Теперь же выравнивание бюджетных расходов будет синхронно сопровождаться автоматическим сглаживанием курса рубля за счет операций ЦБ, объясняет Евсей Гурвич.

Когда ЦБ последний раз выходил на валютный рынок (в мае—июле 2015 года), он покупал по 200 миллионов долларов в день, сейчас будет примерно в два раза меньше. Чтобы влиять на курсообразование, объем интервенций должен составлять 100–150 миллионов долларов в день, отмечает руководитель направления «Финансы и экономика» Института современного развития Никита Масленников.

В ЦБ считают, что существенного влияния на конъюнктуру валютного рынка интервенции не окажут, если исходить из оценок минфина по дополнительным нефтегазовым доходам и предполагаемой равномерности совершения операций. Их объем будет определяться в начале месяца по итогам предыдущего, при этом дневные объемы покупок/продаж

Акцент

> Операции минфина и ЦБ поддержат рубль, если цены на нефть опустятся ниже 40 долларов за баррель

в пределах каждого месяца будут постоянными, а в течение торгового дня—равномерными. Тем не менее для спекулянтов снова открываются дополнительные возможности, эти риски надо обязательно учитывать, предупреждает Никита Масленников.

Представитель Банка России заверил «РГ», что «предпосылок для формирования спекулятивных настроений рыночных игроков» нет—«динамика курса зависит от множества разнообразных факторов как внутреннего, так и внешнего характера».

С вечера среды, когда минфин объявил о своих планах, доллар, до этого готовившийся сдать отметку в 59 рублей, перешел к укреплению и преодолел рубеж в 60 рублей. Продолжение этого процесса обеспечит ожидаемое укрепление доллара к ведущим мировым валютам. Однако драмы не будет, к концу февраля курс рубля составит 61–62 рубля, единодушны опрошенные «Российской газетой» эксперты. «Коридор в пределах 59–62 рубля обладает слишком прочными границами, чтобы с опорой на имеющуюся конъюнктуру его пробить с наскока», — считает старший аналитик «Альпари» Анна Бодрова.

Операции минфина и ЦБ, напротив, поддержат рубль, если цены на нефть опустятся ниже 40 долларов за баррель: покупки валюты сменятся ее продажей. Пока обозначившееся ослабление рубля угрозы не несет, напротив, чересчур крепкий рубль неудобен, он сведет к минимуму импульс восстановления внутри российской экономики и в конечном счете будет иметь больше негативных последствий, чем благоприятных. Если ориентироваться на интересы федерального бюджета, то наиболее комфортный курс доллара составляет 63–64 рубля, если же во главу угла поставить наращивание инвестиций, для которых необходимо зарубежное оборудование, то оптимальный курс—около 60 рублей. Поэтому если искусственно ослаблять рубль, можно получить хорошее исполнение бюджета и вместе с ним—торможение инвестиционного импорта, с которым начнется проседание всей инвестиционной активности, отмечает Никита Масленников.

Определены границы, за которые доллару уже не вырваться — узнайте на сайте rg.ru/art/13604778

ОФИЦИАЛЬНО

Пик выплат российских компаний по долгам будет в марте

Банк России посчитал объем платежей крупнейших российских компаний по внешним долгам, которые им предстоит выплатить в первом полугодии 2017 года. Без учета внутригрупповых выплат, которые, как правило, имеют высокую вероятность пролонгации и рефинансирования, они составляют 15,2 миллиарда долларов в первом квартале и 13,8 миллиарда во втором. Пик чистых выплат придется на март (7,25 миллиарда).

КОШЕЛЕК Микрофинансовые организации, исключенные из реестра, продолжают работать

В списках не значатся

Татьяна Зыкова

НА РЫНКЕ микрофинансовых организаций (МФО), выдававших кредиты до «получки» физлицам и «на бизнес» малым предпринимателям, масштабные сокращения. Из государственного реестра исключена 1771 компания. По сравнению с началом 2016 года госреестр ужался на треть. На одну «рожденную» компанию пришлось 2,6 «умерших».

Расчеты сделали аналитики портала Zaim.com. Основная причина схлопывания рынка—«зачистка» Банком России тех МФО, которые не вступили, как того требует закон, в саморегулируемые организации и нарушали требования отчетности. Компании, которые выбыли из реестра, смогут вернуться в него через год при условии устранения нарушений и соблюдения законодательства.

МФО в России по-прежнему остаются популярной услугой у граждан, которые нуждаются в быстрых кредитах, то есть сроком на месяц, со средней суммой микрозайма в 9,2 тысячи рублей (на 14 процентов меньше, чем в 2015 году). В 2016 году этот популярный вид займа (до 30 тысяч рублей) подешевел на 64 пункта, до 596,4 процента годовых.

Кстати, по данным ЦБ, число желающих взять микрозайм в 2016 году выросло почти вдвое (на 41 процент), до 4,7 миллиона человек. В портфеле у МФО сегодня около 90 миллиардов рублей. В пятерку лидеров по числу микрофинансовых точек входят Республика Башкортостан, Краснодарский край, Свердловская, Челябинская и Нижегородская области. Всего в России действуют почти 14 тысяч офисов.

По словам эксперта Zaim.com. Маргариты Гвоздевой, в этом году 64 процента опрошенных МФО планируют расширение своего бизнеса и прогнозируют рост объемов микрокредитования. 18 процентов компаний нацелены покорять зарубежные рынки, как правило, азиатские—Малайзия, Вьетнам. Спрос на микрофинансы со стороны населения растет в Казахстане и в Киргизии, других странах СНГ. Кроме Белоруссии—там МФО с населением работать запрещено, и они кредитуют только предпринимателей.

Как показало исследование, 11 процентов компаний, исключенных из реестра, продолжают работать. Парадокс, но некоторые МФО не знают, что исчезли из списка ЦБ и даже готовятся сдавать отчетность. К слову, об исключении из реестра ЦБ микрофинансовые организации не уведомляет. А нелегальная микрофинансовая деятельность и административные штрафы в полмиллиона рублей отдельных кредиторов не останавливают—прибыль покрывает издержки. Многие граждане, невзирая на предупреждения, продолжают занимать у теневиков. Участники легального рынка выступают при этом за уголовную ответственность для серых МФО.

МЕДИЦИНА В правительстве еще раз обсудят выделение дополнительных денег на борьбу с ВИЧ/СПИД

Правила иглы

Ирина Невинная

Эпидемия в стране прогрессирует, но на усиление защиты от нее денег не хватает. Минздрав представил в правительство план по реализации государственной стратегии противодействия ВИЧ-инфекции, при этом выделение дополнительных 70 миллиардов рублей, о которых просило министерство, в последней версии документа не предусмотрено.

Впрочем, проблема будет рассмотрена в правительстве еще раз до апреля, поручил премьер Дмитрий Медведев.

В прошлом году в нашей стране была принята национальная Стратегия по борьбе с ВИЧ. Активно обсуждались основные болевые точки. Во-первых, быстрый рост числа инфицированных—до 200–300 вновь диагностированных случаев в день, так что специалисты констатируют эпидемию ВИЧ в России, ведь заражено уже 1-1,5 млн. человек. Второй фактор—вирус вышел за пределы основных групп риска. Раньше заражались в основном наркоманы, гомосексуалисты и проститутки. Сейчас в 80 процентах случаев—это обычные пары, практикующие незащищенный секс. Третье зло: хроническая нехватка современных антиретровирусных препаратов. В мире СПИД научились если не излечивать полностью, то, по крайней мере, тормозить заболевание на начальной стадии. В результате люди с вирусом ведут обычную жизнь, доживают до преклонных лет. Но при одном условии: ранней постановке диагноза и пожизненной терапии.

Акцент

> Дополнительных 70 млрд рублей хватило бы, чтобы обеспечить лекарствами вдвое больше пациентов

Исходя из этого и выстраивалась национальная программа «антиСПИД». В частности, российский министр здравоохранения Вероника Скворцова говорила, что планируется расширить тестирование на ВИЧ и охватить терапией всех нуждающихся пациентов. По закону, для пациентов антиретровирусные лекарства бесплатны. Но они дорогие, и сейчас их получает лишь каждый четвертый из тех, кому установлен диагноз, и только тогда, когда болезнь уже начинает себя реально проявлять.

Хотя, как пояснял руководитель Федерального научно-методического центра по профилактике и борьбе со СПИДом академик РАН Вадим Покровский, мировые стандарты лечения изменились—начинать его нужно как можно раньше, сразу же после подтверждения диагноза.

В 2015 и 2016 годах на закупку антиретровирусных лекарств в России тратилось порядка 17,4–17,5 миллиарда рублей в год. И минздрав настаивал, что для улучшения охвата пациентов лечением эту сумму нужно удвоить. Если бы у государства нашлись дополнительные 70 миллиардов на 2017–2020 годы (по 17,5 миллиарда ежегодно), это позволило бы обеспечить лекарствами вдвое больше пациентов с ВИЧ, стоящих на учете в СПИД-центрах. И, кроме того, увеличить до 35 процентов долю населения, проходящего ВИЧ-тестирование.

Однако согласовать эти расходы с Министерством финансов не удалось, в федеральном бюджете соответствующие расходы не предусмотрели.

DEPOSITPHOTOS

Раньше больше всех рисковали заразиться ВИЧ наркоманы, теперь в 80% случаев это обычные пары.

ДОРОГИ С 1 февраля стоимость проезда по федеральным трассам повышать не будут

Плати по-старому

Татьяна Шадрина

ХОРОШАЯ новость для владельцев грузовиков—повышения тарифов на проезд по федеральным дорогам, которое планировалось с 1 февраля, не будет.

Об этом рассказал первый замминистра транспорта Евгений Дитрих на открытии Центра автоматизированной фиксации административных правонарушений (ЦАФАП) Ространснадзора в Твери.

А вот ужесточения штрафов для тех водителей, которые ездят «зайцами» по федеральным дорогам, избежать не удастся. И ловить таких нарушителей будет Ространснадзор. Там к новым полномочиям готовы, сказал заместитель главы ведомства Асланбек Ахохов, отвечая на вопрос журналистов о переходе полномочий по выписке штрафов от ГИБДД к Ространснадзору.

Проект поправок в законодательство уже готовится, уточнил в свою очередь Евгений Дитрих.

Штрафовать нарушителей Ространснадзору поможет современная автоматическая система фотовидеофиксации, которая заработала вчера в Твери. Она будет следить за движением по всем федеральным дорогам в нашей стране. Искусственный интеллект видит все машины и с помощью лазерных меток проверяет, оплатил ли владелец проезд. Если нет, то ему выписывается штраф.

На мобильных постах ежедневно проверяют российских и иностранных перевозчиков. Те из них, которые выезжают на федеральные дороги без внесения платы через государственную систему «Платон», задерживаются инспекторами службы до оплаты проезда и штрафа в размере 5 тысяч рублей, а за повторное нарушение—10 тысяч рублей. На сегодняшний день Ространснадзором вынесено более 11 тысяч постановлений, наложено штрафов на 48 миллионов рублей. Данная сумма взыскана в полном объеме.

К этому времени начнут действовать поправки в административный кодекс, которые позволят штрафовать за каждый «безбилетный» проезд под каждой рамкой. «Если вы едете по автодороге и нарушаете скоростной режим, то в том месте и будет автоматически выписано постановление. И здесь принцип должен быть такой же,—пояснил эту законодательную инициативу Евгений Дитрих.—За сутки грузовик может уехать достаточно далеко и за день пересечь не одну рамку. А мы хотели, чтобы проезд по федеральным дорогам оплачивался».

Комитет Госдумы по транспорту и строительству поддерживает ужесточение системы штрафов в рамках «Платона», так же, как и повышение тарифа один раз в год. «Но главное не выписывать штрафы, а сделать так, чтобы все платили за проезд»,—отметил глава комитета Евгений Москвичев.

На деньги, собранные через «Платон», приводят в нормальное состояние региональные дороги. А отремонтировать в ближайшие годы надо хотя бы 50 процентов из 1,4 миллиона километров.

АЛЕКСАНДР РЮМИН / ТАСС

За проезд грузовиков по федеральным трассам их владельцы пока будут платить по старым тарифам.

ПРОЕКТ В Москве предлагают открыть ночные библиотеки

Ночь-читальня

Сергей Бабкин

ОТКРЫТЬ библиотеки, расположенные рядом с вузами, по ночам, предложил председатель комиссии Мосгордумы по культуре и массовым коммуникациям Евгений Герасимов.

Пока библиотеки, расположенные в пределах Третьего транспортного кольца, работают до 22.00, а более отдаленные—до 21.00. Но многие заочники подрабатывают и освобождаются не раньше 18–19 часов, и времени на посещение читального зала у них остается мало, говорит депутат. У очников же занятия порой длятся и допоздна. Сессия же всегда подходит незаметно. Поэтому Герасимов и считает полезным перевести часть читален на ночной график. Студенческое сообщество в целом поддержало идею. Но есть и сомнения.

К тому же в Москве уже пытались открыть ночные читальни и в 2015 году в порядке эксперимента продлили работу библиотеки им. Достоевского на Чистых прудах до 5.30. Там до утра можно было сидеть в читальном зале или за чашкой кофе у компьютера с Wi-Fi. Но как выяснилось, сейчас библиотека вновь закрывается в 22.00. «Ночью желающих почитать было совсем немного,—рассказал «РГ» и.о. руководителя «Дирекции культурных центров» Владимир Владимиров.—Днем библиотеку посещали от 200 до 400 человек, а после полуночи не более 15. Расходы на охрану и электроэнергию оказались слишком высоки».

Время работы городских библиотек выбрано, исходя из пожеланий самих читателей, напомнил Владимиров. Практика показывает, что с 20.00 до 22.00 их поток стабильный. Не такая большая проблема открыть библиотеку и ночью, считают в дирекции. Вопрос—в фондах. Библиотеки вузов обладают значительно большим количеством технических словарей и научной литературы, чем городские читальни. Другое дело, что студент приходит в библиотеку не только за книгой. Бывает важно обсудить какой-то учебный вопрос или просто поработать в спокойной обстановке, поэтому условия для этого в библиотеках нужны. Владимиров также предложил создать межбиблиотечный абонемент, чтобы молодые люди могли взять книгу в читальне около дома, а изучить ее не в общежитии, а в библиотеке около родного вуза.

ПОЛИЦИЯ

В Москве поймали воров пожарных рукавов

ПРИКИНУЛИСЬ ШЛАНГАМИ

Тимофей Борисов

СОТРУДНИКИ полиции столичного района Косино-Ухтомский задержали двух необычных воров. Приезжих мужчин в возрасте чуть за тридцать подозревают в кражах пожарных рукавов из подъездов жилых домов на востоке Москвы.

Как рассказали корреспонденту «РГ» в пресс-службе ГУВД по ВАО, безработный житель Кировской области и его подельник, уроженец Средней Азии, проживали в хостеле и примерно месяц назад пришли к мысли воровать пожарные рукава. Своровали 189 рукавов и продавали каждый по тысяче рублей. При этом каждый раз их снимала камера наружного наблюдения в подъезде, по этим видеокадрам и опознали серийных преступников.

—В ходе оперативно-разыскных мероприятий полицейские задержали подозреваемых на улице Чистова. Установлено, что подозреваемые в дневное время заходили в дома на улице Лухмановская, вскрывали пожарные шкафы на лестничных площадках и похищали пожарные шланги,— сообщили в пресс-службе.

Воровство пожарных шлангов—необычный но, как оказалось, довольно распространенный вид краж. Во-первых, он очень легкий, а во-вторых, почти не наказуемый или, точнее, наказуемый не по тяжести содеянного.

Согласно противопожарным правилам запрещено закрывать на ключ пожарные щиты в домах. Поэтому добраться до вожделенной цели преступникам легко. И даже если их поймают, то статья им светит легкая —ст. 158 УК РФ, как за мелкую кражу и даже без взлома.

А вот последствия в случае пожара могут быть от таких действий очень тяжелыми. Воровство пожарного оборудования — настоящий бич для управляющих компаний, которые не в состоянии постоянно возмещать дорогостоящее имущество. При этом инспекторы МЧС регулярно проверяют подъезды и выносят предписания о нарушениях.

РЕШЕНИЕ

Обвиняемым в терроризме продлен арест

ВЕРБОВАЛИ ПОМОЩНИКОВ

Владимир Полетаев

ВЧЕРА в Мещанском суде столицы были рассмотрены ходатайства следователя о продлении срока содержания под стражей 12 уроженцам Средней Азии, арестованным в Москве в декабре прошлого года за участие в запрещенной организации.

По словам пресс-секретаря Мещанского суда Юлии Бочаровой, всем арестованным предъявлены обвинения в участии в террористической организации по части 1 статьи 205.5 УК. Следствие считает их активными участниками организации «Хизб ут-Тахри», признанной в России террористическим объединением.

Согласно материалам дела, один из арестованных, Жоодарбек Токтомуратов, родился в городе Ош в Киргизии, а позже получил российское гражданство. Он прописан в подмосковном Щелково. В суде обвиняемый рассказал, что он работает мерчендайзером в компании, которая продает корм для животных. Также у него есть несовершеннолетний ребенок. Однако следователь считает, что его вина подтверждается доказательствами, и под домашний арест его не выпустили.

По местам проживания задержанных прошли обыски, во время которых были изъяты экстремистские материалы и запрещенная литература.

Достучаться до ГАИ

СЕРГЕЙ МИХЕЕВ

Депутаты предлагают создать сайт, куда водители смогут отправлять видеосъемку нарушений.

1 → Ведь сейчас «стучать» на нарушителей—довольно сложная процедура. Заснять само нарушение надо так, чтобы было видно место. При этом тот, кто его заснял, должен направить заявление в полицию или в ГИБДД.

После этого информация будет проверена, для чего будет опрошен сам заявитель. Если информация подтвердится, то потом начнется розыск нарушителя. Он также будет опрошен. Ведь необходимо доказать, что привлекают того, кого надо. Чтобы упростить эту процедуру, было принято решение создать специальное приложение для смартфонов, которым мог бы воспользоваться любой гражданин. Это приложение снимет нарушение, установит время происшествия и место и направит его в нужное подразделение для принятия решения. Идентификация заявителя будет проста. Воспользоваться приложением сможет только тот, кто зарегистрирован на портале госуслуг.

Акцент

> Жаловаться на нарушителей станет проще, когда появится соответствующая программа для смартфонов

А работать с этой информацией будут так же, как и с информацией, которая поступает с автоматических камер фотовидеофиксации нарушений. Но есть одна загвоздка. Минкомсвязь готово провести тендер среди разработчиков программного обеспечения только тогда, когда будут внесены соответствующие поправки в КоАП, которыми будет установлено, что такие материалы приравниваются к фотовидеофиксации. Такой законопроект в связи с поручением первого вице-премьера Игоря Шувалова был подготовлен МВД и направлен на рассмотрение в правительство. Сейчас этот документ рассматривается. Понятно, что даже после того, как он будет принят Госдумой, Советом Федерации и подписан президентом, сразу в силу он не вступит. Отсрочка как раз и будет дана для того, чтобы создать соответствующее программное обеспечение, протестировать его. И только после этого пожаловаться на нарушителя станет проще.

Сейчас же граждане направляют снятую ими ситуацию либо в ГИБДД, либо в местные главки МВД. Где и проходят весь круг рассмотрения дела. Поэтому региональные власти сами озаботились созданием различных сайтов и программ для упрощения процедуры. Не столь давно в Екатеринбурге презентовали подобное приложение. Теперь в Москве озаботились созданием аналогичной программы. Понятно, что для тех, кто продвигает такие технологии, —это возможность заявить о себе на федеральном уровне, когда встанет вопрос об участии в тендере минкомсвязи.

Между тем большинство этих программ сейчас направлено и на то, чтобы привлекать к ответственности тех, кто паркуется на газонах и детских площадках. Но, согласно решениям Верховного суда, наказывать водителей за это нарушение невозможно. Ведь в их отношении можно применять только наказания, прописанные в КоАП РФ. А штрафов за парковку на газоне в нем нет.

Что же касается выявления других нарушений федерального уровня, то пока порядок остается тот же. До тех пор, пока не появятся соответствующие поправки в КоАП. Возможность заявить на своего ближнего становится все более востребованной. Ведь зачастую люди не просто паркуются где попало, но и сбегают с места совершения ДТП. Сейчас Госдума рассматривает введение наказания за опасное вождение. Выявлять его только средствами и силами ГИБДД будет проблематично. В этом могли бы помочь записи свидетелей хамского поведения на дорогах.

АРСЕНАЛ

Для армии разработали уникальную маскировочную ткань

Танк оденут в плащ-невидимку

Юрий Гаврилов

УЖЕ в этом году Вооруженные силы могут получить новейшее и не имеющее аналогов в мире средство маскировки, которое сделает боевую технику невидимой на вражеских радарах.

От радиоэлектронного «глаза» противника наши танки, бронемашины, ракетные установки и прочий армейский арсенал надежно прикроют чехлы из уникальной ферритовой ткани. Ее волокна изготовлены и сплетены таким образом, что при электронном сканировании объектов на экранах появляются не контуры конкретной цели, а некое размытое пятно.

Оператор просто не в состоянии разобрать: идет ли отраженный сигнал, например от самоходной артиллерийской установки, кучи металлолома или естественного препятствия. Скажем, большого кустарника или холма.

Как утверждают разработчики этой маскировочной новинки, ее большой плюс заключается в том, что специальная ткань скроет от вражеских радиоэлектронных средств не только стоящий, но даже движущийся военный объект.

Так называемые плащи-невидимки в прошлом году успешно прошли войсковые испытания. Теперь, как утверждают разработчики уникального защитного полотна, их предприятие готово массово выпускать новинку. В первую очередь для минобороны. При необходимости промышленность может производить ферритовую ткань любого размера и конфигурации. Речь в том числе может идти о новых средствах защиты для боевых кораблей и самолетов.

В Российской армии уже активно применяют современные маскировочные средства.

Например, несколько лет назад Войска радиационной, химической и биологической защиты оснастили термодымовой аппаратурой ТДА-2К, которая способна на десять часов прикрыть все что необходимо невидимым километровым «козырьком». Распыляемый с помощью данной установки химический состав имеет особое свойство—при частичном рассеивании дымовой завесы аэрозольное облако сливается с атмосферой. Со стороны это создает видимость пустого пространства.

Свою высокую эффективность ТДА-2 неоднократно подтверждали на учениях и маневрах.

Скажем, в Южном военном округе армейские химики поставили над аэродромом аэрозольную дымовую завесу высотой свыше 300 метров на площади более 20 гектаров. Это позволило на три часа спрятать от радиолокационного и визуального наблюдения взлетно-посадочную полосу, стоянки самолетов и другие объекты авиационной инфраструктуры.

ДОРОГА

Спрос на оформление ДТП самими водителями пошел в рост

Авария без вызова

Владимир Баршев

Новый тренд среди водителей не вызывать ГАИ на мелкие аварии набирает популярность. Можно сказать, преодолен барьер неприятия.

Количество воспользовавшихся Европротоколом автовладельцев в прошлом году выросло в два раза, по сравнению с годом предыдущим—до 480 тысяч человек. И составило 30 процентов от всех обращений по ОСАГО.

Как сообщил президент Российского союза автостраховщиков Игорь Юргенс, доля водителей, оформлявших аварию с применением Европротокола, то есть без вызова сотрудников полиции, в 2015 году была на уровне 18 процентов. Это составило 267,8 тысячи человек.

Напомним, что оформить Европротокол можно в том случае, если в ДТП участвовали только два автомобиля, оба водителя которых застрахованы по ОСАГО. И в ДТП нет пострадавших. При этом водители должны быть согласны в обстоятельствах аварии. А также иметь в виду, что максимальная выплата, на которую они могут рассчитывать,—50 тысяч рублей. Есть, правда, исключение для Москвы, Московской области, Санкт-Петербурга и Ленинградской области, где покрытие Европротокола составляет полное покрытие по ОСАГО. Однако оно обременено таким количеством условий, что проще потерять время и дождаться приезда сотрудников ГИБДД для оформления аварии.

Акцент

> Лимит по Европротоколу 50 тысяч рублей покрывает ущерб в 68 процентах случаев аварий

—Мы старались донести, что 68 процентов всех аварий покрываются лимитом 50 тысяч рублей,—поясняет Игорь Юргенс. Не нужно из-за помятого бампера или царапины на крыле собирать огромные пробки.

По его словам, «практика применения упрощенной процедуры оформления документов о ДТП в последнее время значительно расширилась. Это говорит об увеличении доверия автомобилистов к Европротоколу.

На существенный рост количества урегулирований убытков по упрощенной процедуре оформления повлияла целая группа факторов.

С начала 2015 года Европротокол начали активно пропагандировать, чтобы снизить загруженность на дорогах из-за мелких ДТП. Более того, уроки по его оформлению вошли в программы подготовки водителей.

Напомним также, что были введены поправки в правила дорожного движения РФ, требующие освобождать проезжую часть после аварии, если для движения других транспортных средств создается препятствие.

За это даже предусмотрен штраф. Хотя данных о том, сколько водителей было оштрафовано за то, что не освободили дорогу—нет. Да и в Госавтоинспекции говорят, что стараются не применять такое наказание.

Оформление Европротокола упрощает жизнь водителям. Оформление ДТП займет не больше 15 минут. И можно спокойно ехать по своим делам.

Но важно помнить, что нужно вовремя подать документы об аварии в страховую компанию. На это у автовладельцев есть пять дней. Кроме того, подать документы страховщику обязаны оба участника происшествия. Иначе есть риск, что страховая компания пострадавшего предъявит регрессные требования виновнику.

Наибольшей популярностью Европротокол пользуется в Волгоградской области—63 процента случаев оформления по ОСАГО. И в Приморском крае—60 процентов. Меньше всего он востребован в Алтайском крае—9 процентов, и в Татарстане—8 процентов.

НАДЗОР

Прокуроры отчитались о борьбе с коррупцией

Тайные доходы

Иван Егоров

В ГЕНЕРАЛЬНОЙ прокуратуре подвели итоги соблюдения антикоррупционного законодательства и борьбы с коррупцией в России.

—Всего в 2016 году было выявлено более 300 тысяч нарушений законодательства о противодействии коррупции, принесено 44,8 тысячи протестов, внесено 67,7 тысячи представлений, по результатам рассмотрения которых 72,6 тысячи лиц наказано в дисциплинарном порядке, в том числе 383 лица уволено в связи с утратой доверия,—сообщил корреспонденту «РГ» официальный представитель надзорного ведомства Александр Куренной.

По материалам прокуроров, следственными органами было возбуждено 3,7 тысячи уголовных дел.

По словам Куренного, прокурорами также было инициировано более 360 процедур контроля за расходами чиновников. В суды направлено 29 исков об обращении в казну государства имущества, приобретенного на сокрытые доходы. При этом общая его стоимость превысила 350 млн руб. По исполненным судебным решениям в доход государства обращено 12 объектов стоимостью более 34 млн рублей.

—По итогам прокурорских проверок исполнения законодательства о противодействии коррупции свыше 9 тысяч лиц привлечено к административной ответственности, а сумма наложенных судами на виновных лиц штрафов превысила 1,1 млрд рублей,—сообщил официальный представитель Генпрокуратуры.

Он также отметил, что в целях восстановления интересов государства прокурорами в суды направлено свыше 2,7 тысячи исков с требованиями о возмещении ущерба, причиненного актами коррупции, а сумма исковых требований превысила 3,6 млрд рублей.

ЭКСПЕРИМЕНТ

Стали известны адреса, где появятся первые уменьшенные дорожные знаки

Смотрите лучше

Светлана Батова

СТОЛИЧНЫЕ власти определились с адресами, на которых пройдет эксперимент с уменьшенными и совмещенными дорожными знаками. Их разместят на двух улицах и в трех переулках в самом центре города.

Напомним, в конце прошлого года первый вице-премьер Игорь Шувалов на заседании правительственной комиссии по безопасности дорожного движения поручил «обеспечить возможность применения в качестве пилотного проекта международных и зарубежных стандартов организации дорожного движения», имея в виду в том числе и дорожные знаки уменьшенного размера. По мнению экспертов, небольшие знаки дешевле в изготовлении, удачнее вписываются в окружающую среду. По тротуарам улиц с небольшими табличками проще пройти пешеходам. Стандартный размер знаков и информационных табличек, используемый в России, сейчас составляет 70 на 70 см и 70 на 35 см соответственно. По предложению экспертов, в качестве эксперимента несколько знаков совмещают на одном поле, а размер его уменьшают более, чем в полтора раза.

> Небольшие знаки дешевле в изготовлении и удачнее вписываются в окружающую среду

Тесты в столице устроят для знаков двух размеров. Как рассказали «РГ» в пресс-службе столичного центра организации дорожного движения, на Большой Никитской улице, Гранатном и Брюсовом переулках появятся знаки размером 50 на 50 см. А на Малой Никитской улице и в Скарятинском переулке—40 на 40 см. На этих улицах поменяют знаки «Парковка» и таблички «Платные услуги», «Инвалид» на новые уменьшенные и совмещенные. Соответственно, водителей будут встречать непривычные «Парковка для инвалидов» и «Платная парковка».

Как отметили в ЦОДД, для эксперимента выбрали неширокие улицы с невысокими скоростями движения и с большим количеством различной дорожной информации, чтобы проверить, как работают новые знаки. Сейчас они изготавливаются, на улицах Москвы они появятся уже в феврале.

УЛИЦЫ, ГДЕ ПОЯВЯТСЯ ЭКСПЕРИМЕНТАЛЬНЫЕ УМЕНЬШЕННЫЕ ДОРОЖНЫЕ ЗНАКИ

ИНФОГРАФИКА - «РГ» / АЛЕКСАНДР СМИРНОВ / СВЕТЛАНА БАТОВА

Российская Газета

УЧРЕДИТЕЛЬ
ПРАВИТЕЛЬСТВО РОССИЙСКОЙ ФЕДЕРАЦИИ
ГАЗЕТА ИЗДАЕТСЯ С 11 НОЯБРЯ 1990 ГОДА

Главный редактор «Российской газеты»: В.А. Фронин
Адрес редакции: ул. Правды, 24, стр. 4, Москва 125993 ФГБУ «Редакция «Российской газеты»
Адрес в Интернете www.rg.ru
Телефон 8 499 257 5650,
Факс 8 499 2575892
Контакт-центр по вопросам подписки и доставки **8 800 100 1113** (звонок бесплатный по России)

Генеральный директор ФГБУ «Редакция «Российской газеты»: П.А. Негоица
Издательство: ул. Правды, 24, стр. 4, Москва 125993 ЗАО «Издательство «Российская газета»
Телефон 8 499 257 5362
Факс 8 499 257 5122
Подписные индексы:
на год — 10042, 17950, 60598, 24204
на полгода — 50202, 15588, 50201, 15589, 24701, 24200, 24885, 24201, П1107, П1261
Комплекты — 17991, 40913, 40942, 04440, 12548, 12591

Заказы на размещение рекламы в «РГ» и ее приложениях: телефон: 8 499 257 3752, 786 6787; факс: 8 499 257 5764, 8 499 257 5041, reklama@rg.ru

Справки по подписке и доставке: тел. 8 499 257 5162,
по розничным продажам 8 499 257 4023, 8 800 100 11 13 (звонок бесплатный)
Справки по вопросам экономики: тел. 8 499 257 5380, economic@rg.ru;
политики: тел. 8 499 257 5970, politika@rg.ru; **официальных публикаций:** тел. 8 499 257 5396, oficial@rg.ru; **международной жизни:** тел. 8 499 257 5903, foreign@rg.ru;
региональной сети: тел. 8 499 257 3603, zubkevich@rg.ru;
телерадиопрограмм: тел. 8 499 257 5820, gpr@rg.ru;
спорта: тел. 8 499 257 5045, sport@rg.ru; **о публикациях:** тел. 8 499 257 5256, biblioteka@rg.ru;
общества: society@rg.ru; **новостей:** тел. 8 499 257 5348, hotnews@rg.ru;
культуры: тел. 8 499 257 5113, culture@rg.ru

Отпечатано: АО «Полиграфический комплекс «Экстра-М» 143405, Московская обл., Красногорский р-н, г. Красногорск, автодорога «Балтия», 23 км, владение 1, дом 1
Время подписания в печать:
По графику: 22.00
Фактически: 22.00
Дата выхода в свет: 27.01.2017 г.
Свободная цена
ТИП. № 17-01-00245
Тираж 152 059
Тираж сертифицирован Бюро тиражного аудита www.press-abc.ru

Региональные филиалы ФГБУ «Редакция «Российской газеты» в городах:
Архангельск (8182) 20-40-59 arh@rg.ru; **Барнаул** (3852) 66-72-37 altai@rg.ru; **Бишкек** (10996312) 300-142 bishkek@rg.ru; **Благовещенск** (4162) 59-20-65 blagrg@amur.ru; **Брянск** (4832) 74-08-41; **Владивосток** (4232) 22-34-89 rubtsovan@rgdv.ru; **Волгоград** (8442) 92-35-08 vlgr@rg.ru; **Воронеж** (473) 250-23-05 voronezh@rg.ru; **Екатеринбург** (343) 371-24-84 ural@rg.ru; **Иркутск** (3952) 28-83-82 irkutsk@rg.ru; **Казань** (843) 264-41-67 kazan@rg.ru; **Калининград** (4012) 53-10-10 zapad@rg.ru; **Кемерово** (3842) 35-40-59 kmr@rg.ru; **Краснодар** (861) 259-21-11 kuban@rg.ru; **Красноярск** (391) 274-60-49 rg@krasrg.ru; **Мурманск** (8152) 60-74-24 murmansk@rg.ru; **Нижний Новгород** (831) 216-05-95 nnov@rg.ru; **Новосибирск** (383) 223-80-29 sibir@rg.ru; **Омск** (3812) 25-80-15 omsk@rg.ru; **Пермь** (342) 236-56-55 perm@rg.ru; **Ростов-на-Дону** (863) 261-91-41 rostov@rg.ru; **Санкт-Петербург** (812) 449-65-45 sbp@rg.ru; **Самара** (846) 242-75-28 samara@rg.ru; **Саратов** (8452) 27-15-37 saratov@rg.ru; **Симферополь** (3652) 60-02-13 simferopol@rg.ru; **Ставрополь** (8652) 28-48-02 stavropol@rg.ru; **Тюмень** (3452) 75-20-84 zs@rg.ru; **Уфа** (347) 276-42-60 ufa@rg.ru; **Хабаровск** (4212) 31-62-00 gazeta@rgfe.ru; **Челябинск** (351) 727-78-08 chel@rg.ru; **Южно-Сахалинск** (4242) 43-20-69 rg@sakhpress.ru; **Якутск** (4112) 42-20-54

© ФГБУ «Редакция «Российской газеты». Все права защищены.
— Любая перепечатка без письменного согласия правообладателя запрещена. Иное использование статей возможно только со ссылкой на правообладателя. Приобретение авторских прав: тел. 8 499 257-56-50
— Рукописи не рецензируются и не возвращаются.
— За содержание рекламных материалов редакция ответственности не несет.
— За текст, опубликованный под знаком «Реклама», несет ответственность рекламодатель.
— В региональные выпуски газеты редакцией могут быть внесены изменения.

«Российская газета» печатается в городах: Архангельск, Астрахань, Баку, Барнаул, Бишкек, Благовещенск, Владивосток, Владимир, Волгоград, Воронеж, Екатеринбург, Иркутск, Казань, Калининград, Кемерово, Киров, Краснодар, Красноярск, Махачкала, Минеральные Воды, Москва, Мурманск, Нижний Новгород, Новосибирск, Омск, Оренбург, Пенза, Пермь, Ростов-на-Дону, Санкт-Петербург, Самара, Саратов, Симферополь, Тверь, Томск, Тюмень, Ульяновск, Уфа, Хабаровск, Чебоксары, Челябинск, Чита, Южно-Сахалинск, Якутск, Ярославль

Заявки на электронную версию газеты, ее архивов, а также подписка на «РГ» и приложения: www.rg.ru/subscribe Газета зарегистрирована в Министерстве печати и информации Российской Федерации 28 сентября 1993 г. Регистрационный № 302

ИНИЦИАТИВА

В Подмосковье предлагают повысить налог на землю с неучтенными постройками

КОТТЕДЖИ, КОТОРЫХ НЕТ

Ирина Рыбникова

ДО 40% дачных домов, коттеджей, бань и гаражей в Подмосковье не числятся ни в каких официальных реестрах и их владельцы не платят никаких налогов. Местные власти не хотят больше мириться с такой ситуацией. Если повысить налог на землю для владельцев недвижимости, которая годами нигде не значится, может быть, ее быстрее зарегистрируют?

Такое предложение вчера прозвучало в Мособлдуме. «Бюджеты муниципальных образований ежегодно недополучают около 2 миллиардов рублей налоговых поступлений»,—отметил на заседании экспертной дискуссионной площадки, посвященной проблеме незарегистрированных объектов недвижимости, председатель Мособлдумы Игорь Брынцалов. Активным вовлечением частных построек в налоговый оборот в области начали заниматься с прошлой осени. С того времени выявлено более 150 тысяч неучтенных строений. Больше всего их оказалось в Солнечногорском, Раменском и Чеховском районах. 81 тысячу построек уже поставили на кадастровый учет, и их владельцы теперь должны заплатить в общей сложности 246 миллионов рублей налогов. А в этом году в Подмосковье надеются легализовать еще 500 тысяч незарегистрированных объектов.

Повышенный налог предлагают применять сразу, как только выявляется незарегистрированный объект

«Зачастую собственники не регистрируют недвижимость не по злому умыслу, желая сэкономить на налогах, а по незнанию или из-за сложности регистрационных процедур»,—уверен гендиректор Московского областного БТИ Владислав Мурашов. Многие начинают стройку с небольшого домика, который добросовестно ставят на учет. Через несколько лет домик превращается в полноценный коттедж—и вот тут хозяева в кадастровую палату уже не спешат, резонно полагая, что незачем второй раз регистрировать пусть разросшийся, но все же стоящий на том же участке дом. Есть собственники, которые начав процедуру регистрации, до конца ее не доводят. «Она и правда не очень проста и понятна, с учетом того, что федеральное законодательство постоянно меняется. Нужно получить разрешение на строительство, заказать технический план, оплатить пошлину... Все это требует немалого времени и усилий »,—говорит Мурашов. Порой граждане получают от ворот поворот еще на начальном этапе. Найдут чиновники какую-то несостыковку в документах, потребуют дополнительных бумаг. Развернется человек у очередной конторы и оставит недострой недостроем.

Между тем на портале госуслуг Подмосковья появилась полезная инструкция о том, как легализовать свою недвижимость с минимумом затрат. Работа дает результаты: по данным областного министерства имущественных отношений, год назад на налоговый учет в регионе ставилось до 5 тысячи объектов в месяц, сейчас—уже до 30 тысяч.

Впрочем, признают власти, есть и такие граждане, которые по 10—15 лет специально не заканчивают строительство своих дворцов, лишь бы не ставить их на учет и не платить налоги. По действующему законодательству собственник, не построивший и не зарегистрировавший недвижимость на своем участке за 10 лет, обязан платить земельный налог в двукратном размере. В Подмосковье предлагают внести в Налоговый кодекс поправки: повысить налог втрое и применять это повышение сразу, как только выявляется незарегистрированный объект. «Мы сейчас выходим на федеральный уровень с такой законодательной инициативой»,—сообщил журналистам замминистра имущественных отношений Подмосковья Юрий Лавряков.

К-306: сейчас столкнемся

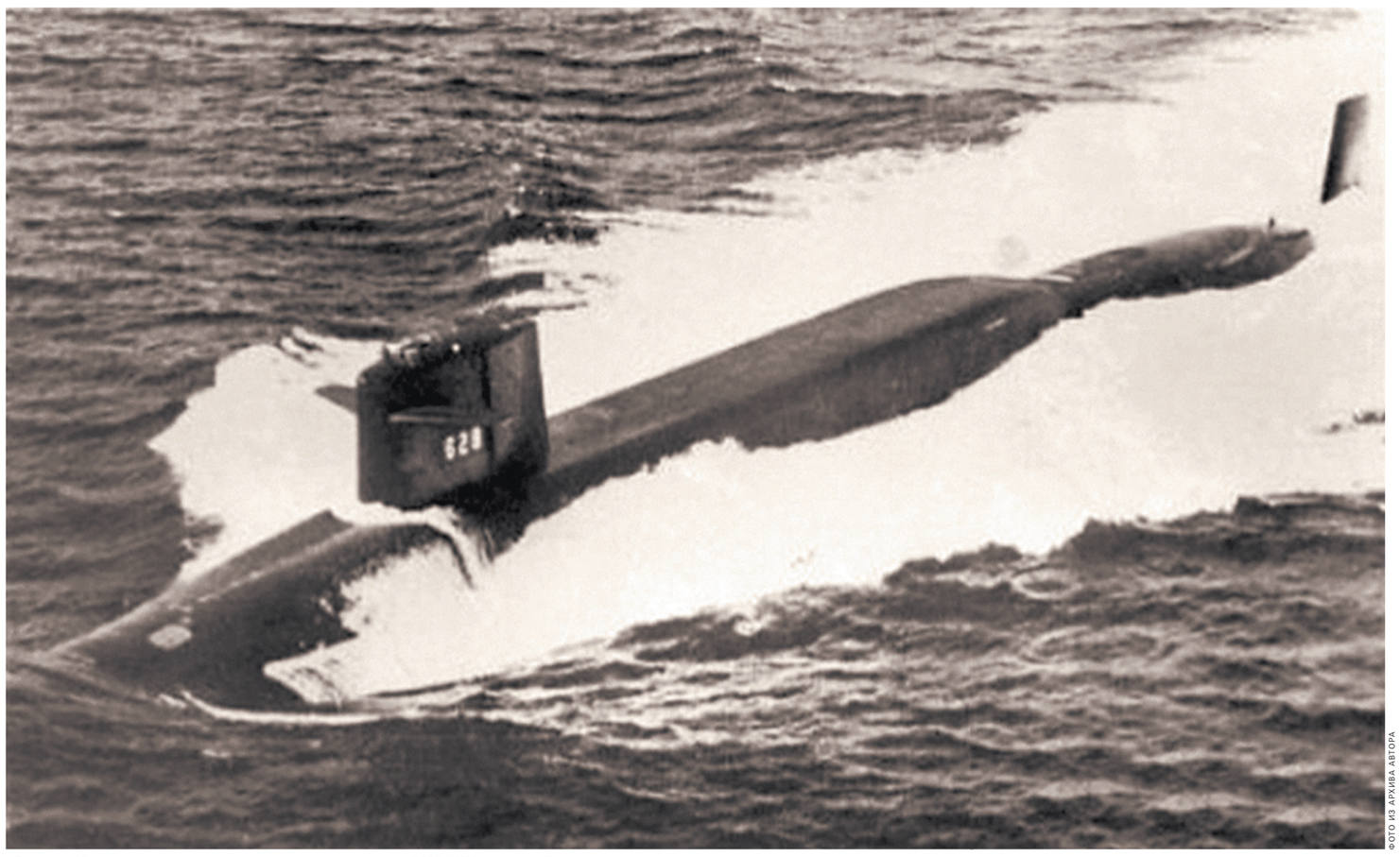

ФОТО ИЗ АРХИВА АВТОРА

«Джеймс Мэдиссон» — стратегическая подводная лодка ВМС США класса «Посейдон».

1 → Но такова «холодная война» в мировом океане — подводные лодки противоборствующих флотов сталкивались не раз, и не два, и не три... Есть статистика, сегодня уже открытая, подобных столкновений. Она насчитывает свыше двадцати инцидентов, повлекших взаимные повреждения разной тяжести. Возможно, этот печальный перечень не полон, и однажды появятся новые рассекреченные документы. Но вернемся к событиям 1974 года и предоставим слово штурману советской субмарины К-306 Александру Викторовичу Кузьмину:

— Многоцелевая торпедная атомная подводная лодка К-306 под командованием капитана 1-го ранга Эдуарда Гурьева вышла к берегам Англии с особым заданием. Надо было скрытно подойти к выходу из бухты Клайд Брит, где базировались американские атомные ракетные лодки типа «Джордж Вашингтон», дождаться выхода одной из них и записать ее шумовой «портрет». То есть сделать все то же самое, что делали американские подводники по отношению к нашим новым подводным лодкам.

В этом районе уже давно вел слежение за американскими лодками наш РЗК — разведывательный корабль. Мы должны были его сменить.

О том, что было дальше, я узнал от самого, быть может, главного свидетеля это опаснейшего происшествия: бывшего старшины команды торпедистов, мичмана в отставке Михаила Михайловича Смолинского. Ведь именно он стоял ближе всех к месту удара.

—По трансляции «Боевая тревога! Торпедная атака!» прибежал на боевой пост. Краем уха уловил доклад акустика—«ничего не слышу!» И тут старшина команды гидроакустиков Толя Корсаков мрачно обронил: «Сейчас столкнемся...» И точно.

Удар!! Вмазали мы американцу в борт. Смотрю—а на стеллажах правого борта верхние торпеды вышли из зацепов и дернулись к задним крышкам торпедных аппаратов... Это конец! А дальше—чудо: все торпеды вернулись в свои ложементы, и зацепы сами защелкнулись! Кто-то сильно Бога за нас молил...

Трансляция рявкнула: «Осмотреться в отсеках!»

Я включил мнемосхему. И тут услышал, а потом и увидел: в первый отсек—в наш отсек—поступает вода!

Быстро сообразили, в чем дело, перекрыли клапаны вентиляции торпедных аппаратов, и течь прекратилась. Но дифферент на нос растет. Градусов за 17 перевалил! Стоять трудно. А в голове только одно—грунт рядом, сейчас долбанемся. И тут еще одно чудо: наш механик, капитан 2-го ранга Владимир Каталевский, продул носовые цистерны, дифферент стал отходить...

А. В. Кузьмин: Наш командир БЧ-5 оказался на высоте—сработал в режиме автомата: не дожидаясь команд, продул балласт в носовой группе цистерн. Можно сказать, спас всех нас и корабль. Смерть пронеслась как пуля у виска. Что там пуля! Тут пять торпед с СБП (ядерной начинкой) мимо виска пронеслись. Торпеда—дура, пузырь—молодец!

М. М. Смолинский: А я не отрываю глаз от мнемосхем и с ужасом вижу, что торпедные аппараты с СБП—ядерным боеприпасом—заполнились водой. Подмокли. Главное наше оружие. Первая мысль: ну все... теперь наручники обеспечены. По местам стоять, с должностей сниматься...

А. В. Кузьмин: Американская ПЛАРБ вынуждена была всплыть в позиционное положение. Мы же подвсплыли под перископ и сразу увидели ее. «Джеймс Медиссон» сидел в воде с большим креном на правый борт. На корпус выбрались растерянные матросы, командир с мостика пытался понять, что произошло.

Акцент

«Смотрю—а на стеллажах верхние торпеды вышли из зацепов и дернулись к задним крышкам торпедных аппаратов»

ФОТО ИЗ АРХИВА АВТОРА

Капитан I ранга в отставке Кузьмин (вы видели его на первой странице в молодости) и мичман Смолинский (слева) вспоминают давнюю историю.

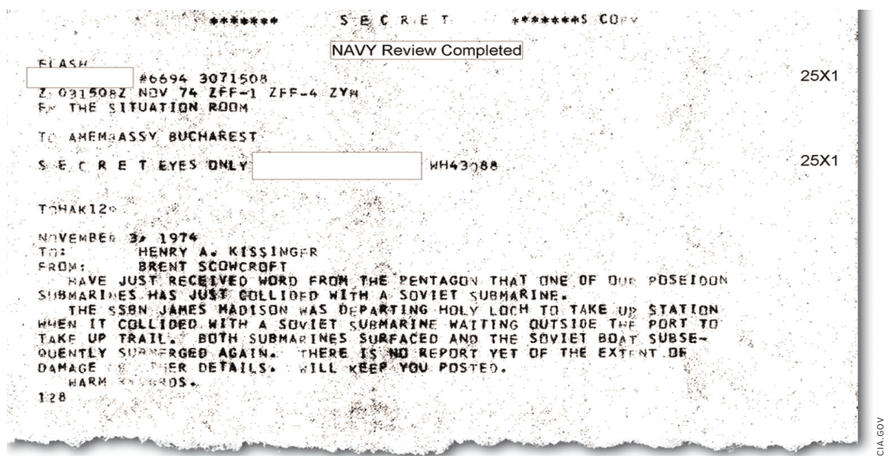

******* S E C R E T *******S COPY

NAVY Review Completed

FLASH #6694 3071508
Z 031508Z NOV 74 ZFF-1 ZFF-4 ZYH
FM THE SITUATION ROOM

TO AMEMBASSY BUCHAREST

S E C R E T EYES ONLY WH43088 25X1

TOHAK12

NOVEMBER 3, 1974
TO: HENRY A. KISSINGER
FROM: BRENT SCOWCROFT
HAVE JUST RECEIVED WORD FROM THE PENTAGON THAT ONE OF OUR POSEIDON SUBMARINES HAS JUST COLLIDED WITH A SOVIET SUBMARINE.
THE SSBN JAMES MADISON WAS DEPARTING HOLY LOCH TO TAKE UP STATION WHEN IT COLLIDED WITH A SOVIET SUBMARINE WAITING OUTSIDE THE PORT TO TAKE UP TRAIL. BOTH SUBMARINES SURFACED AND THE SOVIET BOAT SUBSEQUENTLY SUBMERGED AGAIN. THERE IS NO REPORT YET OF THE EXTENT OF DAMAGE [illegible]ER DETAILS. WILL KEEP YOU POSTED.
HARM [illegible]ROS.
128

25X1

CIA.GOV

Это та самая секретная телеграмма, которую агент ЦРУ послал Киссинджеру после столкновения подлодок.

Надо было сфотографировать картину через перископ, но в штурманском фотоаппарате не было пленки. Пришлось взять карандаш и быстро зарисовать... У американской ПЛАРБ бортовой номер 636.

Мы тоже осмотрелись в отсеках. Кроме подмоченных торпед с СБП других проблем вроде бы не было. Можно было только представить, как выглядит наш нос, смятый вдрободан... Позже выяснилось, что у нас были повреждены все носовые торпедные аппараты кроме одного. У американцев были пробиты цистерны главного балласта.

Как бы там ни было, но мы повторили подвиг капитана Гастелло, только без жертв. Во всяком случае «Джеймс Медиссон» со всей своей кучей «поларисов» в заданный район не вышел.

Продолжение этой истории я услышал в Санкт-Петербурге от бывшего боцмана К-306, мичмана запаса Николая Молчанова.

—Мы этого «Джеймс Медиссона» видели, слышали, вели вплоть до самой точки погружения. Чтобы нас не засекли, мы подошли поближе к нашему разведкораблю, который держался правее от нас, ушли под прикрытие его шумов. Вот это-то и сыграло роковую роль. Акустик докладывает: «Лодка погружается».

И тут с РЗК дали сигнал о передаче контакта. Мы совершенно в нем не нуждались. Мы уже держали контакт. Но на РЗК об этом не знали и поступили так, как требует инструкция... Акустик даже наушники не успел снять, как прогремел первый взрыв. Мы были слишком близко от РЗК, и потому взрыв прозвучал особенно громко, его слышали во всех отсеках. А у акустика из ушей пошла кровь.

Мы не сразу поняли, что произошло. Толчок, довольно мягкий. Но глубина вдруг сразу поехала. Циферблат с метровыми отметками завращался как бешеный. Провалились на 29 метров. В принципе для атомарины такой провал не страшен, но общая глубина места была 86 метров. Так что под килем оставалось около метра.

Командир дал команду: «Пузырь в среднюю!» Я заметил: провал на глубину резко замедлился. Потом остановились... Тут же заполнили среднюю и всплыли под перископ. Погода была хорошая, и американцы тоже всплыли в позиционное положение.

Гурьев потом рассказывал: вижу в перископ командира «Джеймс Медиссона», люди в свитерах по корпусу бегают, бегают и оглядываются, понять ничего не могут.

Мы ушли с перископной глубины. Из отсеков доклады—все осмотрено, замечаний нет. Все агрегаты работают. Ушли еще на сто метров, и командир стал готовить радиограмму о столкновении.

Домой возвращались на глубине 40 метров, чтобы снизить давление на задние крышки торпедных аппаратов. Возвращались мы две недели. «Мэдиссону— то что — лег на обратный курс — и вот она, база. Нам же надо было пройти добрых две тысячи миль. Вскоре выяснилась новая беда: от удара в чужой борт сильно повредились антенны гидроакустики. Мы оглохли на весь правый борт. Но и выход на боевую службу супостату мы сорвали.

На подходе к базе нас вышел встречать на катере командир дивизии контр-адмирал Евгений Дмитриевич Чернов. Он обошел лодку, осмотрел нос, который был почти сплющен. Поднялся на корабль, поговорил с командиром и в целом весьма спокойно отнесся к ЧП. Как опытный моряк Чернов прекрасно понимал, что в море бывают непредвиденные ситуации.

Командующий флотилией назначил расследование чрезвычайного происшествия. Командиру К-306 капитану 1-го ранга Э. Гурьеву объявили строгий выговор. На всякий случай. А американский экипаж, как мы потом узнали, наградили за проявленное мужество знаками «золотой дельфин». И вот так всегда: кому пинки, кому дельфины.

А ведь наш экипаж, как показало дальнейшее расследование, был ни в чем не виноват. Мы действовали, как предписывали руководящие документы: РЗК передал нам контакт согласно наставлению — взрывами трех гранат, брошенных в воду. А поскольку глубина была относительно небольшой, 86 метров, то пошла мощная звуковая реверберация. После каждого взрыва гранаты экран гидролокатора засвечивался почти на минуту. Таким образом, К-306 ослепла почти на четыре минуты. Поскольку лодки шли навстречу друг другу да еще практически на одной глубине, они столкнулись. К-306 ударила «Джеймс Медиссон» в район кормы, повредив американцам две шахты. По счастью, человеческих жертв не было ни с той, ни с другой стороны.

По-разному сложились судьбы участников этого подводного тарана. Нет уже в живых ни тогдашнего командира корабля Эдуарда Гурьева (он скончался в 2007 году и погребен в Сосновом Бору под Питером), ни доблестного инженер-механика В. Каталевского.

Командир турбинной группы Вениамин Азарьев уехал в США к дочери, которая вышла замуж за американца. Там он нашел бывшего командира «Джеймс Медиссона». Но тот так и не признался в столкновении.

Капитан 1-го ранга Александр Кузьмин, выходивший в тот поход приписным штурманом, стал впоследствии командиром самой большой в мире атомной подводной лодки типа «Акула».

Ну а сама К-306 три года тому назад была увековечена в Башкирии. Снятая с нее рубка поставлена на постамент в Уфе в память подводников-земляков.

Британская газета «Таймс», опубликовавшая рассекреченную телеграмму ЦРУ, приводит мнение эксперта, по словам которого, «столкновение американской субмарины, несшей 160 ядерных боеголовок, и советского судна было настолько серьезным, что могло привести к началу Третьей мировой войны». Вот тут все вилами по воде писано. Точнее, гребными винтами субмарин. Любая «горячая война» чаще всего вырастает из войны холодной.

ПРАВО Столичные судебные приставы увеличили время приема водителей-должников

В штрафном режиме

Владислав Куликов

СПЕЦИАЛЬНЫЕ отделы судебных приставов столицы, созданные для взыскания административных штрафов, перешли на новый график работы: увеличено время приема должников. Дополнительные часы потребовались для борьбы с очередями из водителей-нарушителей.

«В связи с увеличением количества камер видеофиксации дорожных правонарушений возросло число лиц, имеющих штрафы, и, как следствие, возбужденные исполнительные производства», сообщают в управлении Федеральной службы судебных приставов по Москве. Всего в столице действует шесть межрегиональных отделов по взысканию административных приставов. В понедельник и пятницу они принимают граждан с 9 до 13 часов. В среду—с 14 до 18 часов. «РГ» уже писала о новом опыте службы судебных приставов, который активно развивается: в ведомстве создают специализированные отделы. Например, занимающиеся исключительно взысканием алиментов. Или административных штрафов, и особенно штрафов за нарушение правил дорожного движения.

В некоторых регионах созданы специальные отделы приставов по взысканию административных штрафов

Другая новация: в службе судебных приставов могут быть закрыты некоторые региональные управления. Тогда управлять местными судебными исполнителями будут большие начальники из соседних областей. Первое такое управление будет создано на Дальнем Востоке. Будут объединены в одно управление по Хабаровскому краю и управление по Еврейской автономной области. Новый аппарат будет размещаться в Хабаровске.

«Новый опыт создания межрегиональных управлений можно будет оценить только после того, как появятся первые результаты их деятельности,—сказал «РГ» адвокат Евгений Забуга.—Пока неясно, даст ли эта инициатива реальную поддержку территориальным органам (несущим на себе львиную долю нагрузки), либо «раздует» управленческий штат. Но в целом добросовестная работа судебного пристава-исполнителя—титанический труд. В среднем в производстве одного судебного пристава находится от 800 до 1000 исполнительных производств одновременно, что несовместимо ни с теорией научной организации труда, ни со здравым смыслом». Поэтому в ведомстве активно развивают электронные технологии и ищут новые подходы.

Подробнее о полномочиях судебных приставов читайте на сайте rg.ru/sujet/551

ИНЦИДЕНТ Вчера массированному нападению хакеров подвергся сайт новой спецслужбы

Атака на Росгвардию

Иван Петров

ВЧЕРА специалисты Росгвардии весь день отбивались от хакерских атак на официальный сайт службы. Работать с перебоями сайт Росгвардии начал еще в среду примерно в 17 часов. Специалисты главного управления связи службы установили, что сайт подвергся массированной DDoS-атаке с множественными сетевыми запросами, приводящими к полной загрузке ресурсов web-сервера. И как результат—к невозможности работы с сайтом Росгвардии. В четверг специалисты Росгвардии противодействовали второй волне массированной DDoS атаки—пик запросов на сайт составил одновременно 160 тысяч запросов.

Специалисты в области защиты информации выделяют несколько причин DDoS-атак. Среди них—месть, развлечение, недобросовестная конкуренция, а также вымогательство или шантаж. В данном случае не исключается и попытка осложнить работу спецслужбы, выполняющей важные задачи.

Погранслужба продолжит патрулировать Керченский пролив и после появления там «гвардейцев»

Так, вчера стало известно, что перед Росгвардией поставлена новая задача—обеспечить безопасность акватории Керченского пролива. Об этом «Российской газете» сообщили во временном информационном центре Федеральной службы войск национальной гвардии.

«Если на озере Байкал, реках Енисей, Волга, Амур и на некоторых других акваториях войска Росгвардии и раньше несли службу, то Керченский пролив—это для них новая сфера ответственности»,—процитировали в информцентре замглавкома Росгвардии генерал-майора Олега Борукаева. Там сообщили, что утвержден перечень водных объектов, на акваториях которых национальной гвардии предстоит выполнять служебно-боевые задачи. Речь идет о водных объектах в районах с наиболее ценными природными ресурсами. Как раз в этот перечень вошла и акватория Керченского пролива. Значимость этой акватории связана и со строительством там моста, который соединит материковую часть России с полуостровом Крым. Радикалы на Украине не раз грозились препятствовать этой грандиозной стройке. А российские пограничники даже ловили экстремистов, которые планировали диверсии и теракты вблизи нашей границы.

Но и погранслужба ФСБ продолжит патрулирование акватории Керченского пролива после того, как там появятся «гвардейцы». В Росгвардии рассказали, что у морских ведомственных частей есть быстроходные надувные катера, катера с частичным бронированием корпуса, а также гидроциклы, водолазное снаряжение.

ДИПЛОМАТИЯ

Конституция Сирии нуждается в обновлении

НИКТО НЕ БУДЕТ УЧИТЬ

Константин Волков

ПОДГОТОВЛЕННЫЙ Россией проект обновления сирийской конституции оформлен в виде тезисов и уже передан делегациям Дамаска и вооруженной сирийской оппозиции на встрече в Астане 24 января. Впрочем, сам документ нигде не был целиком обнародован и остается доступным лишь узкому кругу лиц.

Как рассказал «РГ» источник в МИД РФ, «обсуждение российских предложений находится в самом начале. Каждый тезис предполагает несколько вариантов, которые должна обсуждать и согласовывать сирийская сторона. С нашей стороны был дан лишь проект, который можно взять за основу». По словам источника, в российском варианте, например, предлагается переименовать государство из Сирийской Арабской Республики в просто Сирийскую Республику. Кроме того, Москва советует дать право отдельным регионам Сирии выбрать свой язык в качестве основного вместо арабского. При этом российский вариант предполагает сохранение Сирии как унитарного государства, то есть отдельные части страны не могут иметь статуса гособразования.

Важное предложение — отмена шариата как источника права для Сирии

Также среди подготовленных российской стороной тезисов есть предложение о запрете на вмешательство армии в политику. «Военнослужащие не могут использоваться в качестве средства преследования населения и не вмешиваются в политическую сферу интересов, не играют роли в передаче власти» — так сформулирован данный пункт. Еще одно важное предложение — отмена шариата как источника права для страны, а также предложение, что президентом Сирии может стать и немусульманин. Кроме того, предлагается ограничить срок правления президента семью годами без права переизбрания. Как пояснила официальный представитель МИД Мария Захарова, «у российской стороны есть позиции, которых мы всегда придерживаемся: Сирия — единая страна, целостная, светская, демократическая, с равными правами для всех национальностей и религиозных исповеданий. А будет ли там автономия, федерация или конфедерация — это решать им. В хорошем смысле слова, провокация, чтобы начались уже обсуждения этой темы». На встрече Сергея Лаврова с делегацией сирийской оппозиции в Москве 27 января может быть затронут и вопрос конституции. «Но никто не будет учить их или надиктовывать положения будущей конституции», — подчеркнула Захарова.

Следим за ситуацией Новый президент США подписывает указы и раздает интервью

Что испугало Трампа

REUTERS

Обама тщетно пытался закрыть тюрьму Гуантанамо. Трамп предложил восстановить ее деятельность.

Игорь Дунаевский, Евгений Васильев,
Вашингтон — Москва

Президент США Дональд Трамп обозначил свое отношение к ряду международных проблем и поделился первыми впечатлениями от пребывания на посту.

Акцент

> Трамп намерен сократить финансовый вклад США в деятельность учреждений ООН

О Сирии

Трамп заявил о намерении создать зоны безопасности для гражданского населения в Сирии. Свою позицию он озвучил в интервью телеканалу ABC, которое стало для него первым после инаугурации. Тема зон безопасности прозвучала в контексте миграционных проблем США. Ранее СМИ сообщили о том, что Трамп собирается подписать указ, который приостановит программу по приему в США беженцев из Сирии. Когда журналист поинтересовался соображениями президента на эту тему, тот ответил, что под видом беженцев в США «попадают террористы ДАИШ», а он «не хочет террористов у себя стране». Трамп заверил, что «абсолютно точно создаст зоны безопасности в Сирии». Предыдущая американская администрация неоднократно обсуждала возможность создания зон для защиты гражданского населения в Сирии, что по сути подразумевало бы запрет на полеты над такими зонами военной авиации, в том числе воздушных сил правительства Сирии и ВКС РФ. С другой стороны, высказывались опасения, что такие зоны могут превратиться в убежища для экстремистов.

О ядерном чемоданчике

Президент США Дональд Трамп поделился своими ощущениями при передаче ему кодов доступа к так называемому «ядерному чемоданчику» в день его инаугурации 20 января. В интервью телеканалу ABC, первом для него на должности главы государства, Трамп в среду рассказал, что инструктаж был «пугающим». «Когда они объясняли, что это из себя представляет и о каких разрушениях может идти речь, это очень отрезвляющий момент, — напомнил Трамп. — Это очень, очень страшно в каком-то смысле». «Нет, я уверен, что все сделаю правильно», — поспешил добавить он, отвечая на вопрос о том, спит ли он теперь спокойно по ночам. Но все же повторил: «Но это очень, очень страшно».

О финансировании ООН

Трамп намерен «сократить или ликвидировать финансовый вклад США в деятельность ряда учреждений ООН и международных организаций». Как считает узнавшая о готовящихся указах газета New York Times, финансирование международных организаций может быть сокращено Вашингтоном на 40 процентов. Уменьшение американского денежного вклада затронет агентства ООН и другие международные инстанции, которые предоставили статус полноправного члена Палестинской национальной администрации (ПНА) и Организации освобождения Палестины. Также финансирование будет урезано тем международным структурам, кто поддерживает «программы, нарушающие режим санкции, введенные против Ирана или Северной Кореи». Прекратится финансовая поддержка США любой организации, «находящейся под контролем или в большей степени под влиянием любого государства, спонсирующего терроризм», а также обвиняемой «в преследовании меньшинств или любом другом систематическом нарушении прав человека». В частности, Белый дом оценит целесообразность финансовой помощи странам, «выступающим против важных решений Соединенных Штатов». Всего США финансируют 28 процентов операций по поддержанию мира, проводимых под эгидой ООН.

О въезжающих в США беженцах

Газета The New York Times опубликовала указ Трампа об ограничении приема беженцев в США. Документ предусматривает полный запрет на въезд в Америку для беженцев из Сирии. В отношении просителей убежища из остальных стран запрет на въезд будет действовать минимум 120 дней. За это время власти пересмотрят ранее утвержденные процедуры проверки и существенно ужесточат их. Эти меры, как сказано в указе, дадут возможность «быть уверенными в том, что получившие разрешение на въезд не имеют враждебных намерений касательно нашей страны или ее основополагающих принципов». Речь в первую очередь идет о гражданах Ирака, Сирии, Ирана, Судана, Ливии, Сомали или Йемена, чье присутствие на территории Америки «вредно» для интересов США. После завершения 120-дневного моратория и программа приема беженцев по новым процедурам будет сокращена более чем в два раза: со 110 до 50 тысяч человек.

О секретных тюрьмах

Трамп может разрешить подписать указ, который позволит в персективе ЦРУ восстановить деятельность так называемых секретных тюрем. Размещенные американскими спецслужбами по всему миру, они были около 8 лет назад закрыты Бараком Обамой. Поводом для прекращения этой программы стали громкие скандалы, связанные с заявлениями узников о применении к ним пыток, что вызвало резкую реакцию правозащитных организаций. По данным The New York Times, проект подготовленного Трампом указа носит название «Задержание и допрос противников». Документ отменит решение Обамы о завершении соответствующей программы. Также Трамп намерен восстановить указ, принятый во времена президентства Джорджа Буша-младшего, который ввел в действие программу «Выдача и допрос».

В подготовленном к подписанию Трампом документе дается указание Пентагону восстановить деятельность тюрьмы Гуантанамо, предназначенной для захваченных боевиков, в том числе членов «ДАИШ» (запрещена в РФ). Трамп считает допустимым вернуться к практике применения пыток в отношении подозреваемых в терроризме. Он сообщил, что пока «послушает министра обороны Джеймса Мэттиса и директора ЦРУ Майка Помпео», которые выступали против пыток, полагая их негуманными и неэффективными. В то же время Трамп подчеркнул, что «абсолютно уверен — пытки работают» и отказался исключить возможность их использования в будущем. «Мы должны использовать огонь, чтобы бороться с огнем», — прокомментировал он, напомнив о том, как террористы ДАИШ обезглавили своих заложников.

«Ядерный чемоданчик» США напугал Трампа — подробнее читайте на сайте rg.ru/art/1360495

ДИПЛОМАТИЯ

Конгрессмен США рассказала о встрече с Асадом

Американский конгрессмен Тулси Габбард рассказала о своей секретной встрече с президентом Сирии Башаром Асадом. Член палаты представителей от Гавайских островов сообщила, что недавно тайком совершила визит в Сирию, который охарактеризовала как «поездку в целях поиска фактов», в ходе которой в том числе встретилась с Асадом. «Что бы вы ни думали о Башаре Асаде, он президент Сирии, — заявила Габбард. — Для любого мирного соглашения необходим диалог с ним». По ее словам, «сирийский народ определит судьбу Асада и его правительства». Габбард также отметила, что Асад пользуется поддержкой тех, с кем она встречалась в Сирии. 35-летняя конгрессмен-демократ неоднократно критиковала предыдущую администрацию Барака Обамы за поддержку вооруженной оппозиции в Сирии, считая, что свержение Асада привело бы к вакууму, который заполнили бы террористы. Позиция Габбард — исключение для конгресса, где абсолютное большинство жестко критикуют Дамаск. Габбард стала первым за несколько лет американским политиком, встретившимся с Асадом в Дамаске.

Читайте также: США приостановят выдачу виз для граждан семи стран rg.ru/art/1360471

КРИМИНАЛ В Швеции групповое изнасилование показали в прямом эфире

Преступление за лайки

Петр Аннин

ГРУППА выходцев из арабских стран устроила в Швеции необычное по своей жестокости шоу. Трое мужчин в возрасте около 20 лет, оказавшись в квартире 30-летней местной жительницы, совершили групповое изнасилование, транслируя все происходящее в одной из закрытых групп Facebook. Собственно, это их и подвело — полицию вызвала одна из зрительниц, а правоохранители смогли вычислить место, где происходит преступление.

Вскоре большинство материалов из социальной сети пропало, осталась только концовка, на которой один из насильников орет на свою жертву, но в этот момент в помещении появляются блюстители закона. По разным данным, всего за процессом успели понаблюдать от 60 до 200 человек. Сейчас шведские следователи обратились в центральный офис Facebook с просьбой предоставить им копию удаленного ролика, которая могла бы стать неопровержимым доказательством. Там ответили согласием, но из-за разницы во времени оперативно предоставить «пленку» не смогли.

Как пишет местная пресса, троица была вооружена. Угрожая пистолетом, они сорвали с пострадавшей одежду и принудили заниматься с ними сексом. После завершения процесса мигранты пытались записать еще одно видео, в котором шведка должна была заявить, что все было по обоюдному согласию.

По сообщениям полиции, вызвавшая их зрительница опознала одного из насильников — тот совершил с ней аналогичное преступление полтора года назад. Тогда уголовное дело даже не дошло до суда — было закрыто из-за недостатка доказательств. Но теперь следователи рассчитывают на самую главную улику, старательно подготовленную для них самими злоумышленниками.

Сюжет смотрите на сайте rg.ru/art/1360941

НЕ СМЕШНО С Маршаком и Чуковским на Украину теперь не пустят

Сел в отцепленный вагон

РИА НОВОСТИ

Читать про Айболита на Украине можно, но привозить книгу запретят.

Павел Дульман

НА УКРАИНУ в течение трех месяцев будет запрещен ввоз книг из России, в том числе книг, купленных людьми в единичном экземпляре, не для продажи. О такой перспективе украинскому изданию «Вести» рассказал глава Украинской ассоциации издателей и распространителей Александр Афонин. Официально украинская таможня эту информацию не комментирует, однако стоит вспомнить, что менее месяца назад президент Порошенко подписал закон, которым вводится механизм ограничения доступа на украинский рынок печатной продукции «антиукраинского содержания» из России. В украинских библиотеках началась инвентаризация, и русскоязычные авторы, включая детских классиков массово отправляют в утиль.

УТРАТА Умер посол России в Индии Александр Кадакин

Дели потерял друга

Надежда Ермолаева

ПОСОЛ России в Индии Александр Кадакин скончался в Нью-Дели. Ему было 67 лет. «Посольство РФ в Республике Индия с глубоким прискорбием извещает, что 26 января в одной из центральных больниц Нью-Дели скончался Чрезвычайный и Полномочный Посол России в Индии А.М. Кадакин», — сообщается на сайте российской дипмиссии. Официальный представитель МИД России Мария Захарова назвала смерть Кадакина огромной потерей.

Кадакин посвятил 46 лет своей жизни развитию российско-индийских отношений, начав работать на этом направлении в 1972-м году сразу после окончания Московского государственного института международных отношений МИД СССР. Смерть российского посла в Индии потрясла индийских политиков. Свои соболезнования выразил премьер-министр Индии Нарендра Моди. «Глубоко опечален кончиной посла Александра Кадакина. Он был восхитительным дипломатом и большим другом Индии, свободно говорил на хинди, не покладая рук работал над укреплением индийско-российских связей», — подчеркнул Моди. Президент Индии Пранаб Кумар Мукерджи в тексте соболезнования также особо отметил, что Кадакин был большим другом его государства и провел на индийской земле много лет.

После окончания МГИМО Кадакин начал работу в МИД СССР на индийском направлении. В 1992–1997 годах он возглавлял российскую дипмиссию в Непале, после чего был директором Департамента лингвистического обеспечения МИД России. С 1999 по 2004 год Кадакин находился в первой командировке в качества посла РФ в Индии. В октябре 2009 года началась его вторая командировка в Нью-Дели в качестве главы российской дипмиссии. Кадакин также являлся академиком Российской академии естественных наук, автором ряда книг и переводов с английского языка и хинди. Имеет правительственные награды.

НАЗНАЧЕНИЕ Вице-канцлер и министр экономики ФРГ Зигмар Габриэль возглавит немецкий МИД

Придется стать дипломатичнее

REUTERS

Прежде публичная дипломатия не считалась «коньком» Габриэля.

Екатерина Забродина

Один из самых харизматичных министров иностранных дел в новейшей истории Германии 61-летний Франк-Вальтер Штайнмайер покидает свой пост, чтобы 12 февраля после утверждения в бундестаге занять президентское кресло. Как ожидается, новым лицом немецкой внешней политики станет вице-канцлер и министр экономики ФРГ Зигмар Габриэль, которому, как иронично отмечают наблюдатели, «предстоит раскрыть свои дипломатические способности».

Акцент

> До сих пор манера Габриэля отличалась от взвешенного стиля Штайнмайера

Как сообщает Spiegel Online, уже в эту пятницу Штайнмайер сложит полномочия главы МИД ФРГ, а Габриэль получит сразу две «корочки»: одну — об уходе с поста министра экономики, а вторую — о назначении шефом немецкой дипломатии. Бывший соратник Герхарда Шредера, 57-летний Габриэль пользуется авторитетом как ветеран немецкой политики, однако дипломатия до сих пор не считалась его «коньком». По мнению немецких комментаторов, с приходом Габриэля МИД ФРГ «сменит тональность». А скорее, его новому главе придется стать более гибким. Ведь до сих пор «его манера дискуссий отличалась от взвешенного стиля Штайнмайера». «Нам пока ничего неизвестно о дипломатических способностях господина Габриэля, но, уверен, что он их проявит», — не без иронии отозвался о нем один из христианских демократов в правительстве. Некоторая «тяжеловесность» политика действительно приводила к скандалам. Так, летом прошлого года накануне поездки в Иран министр экономики ФРГ заявил в интервью, что «намерен потребовать от Тегерена, чтобы тот признал право Израиля на существование, — только в этом случае возможны дружественные отношения с ФРГ». Как пишет Spiegel Online, после таких откровений «некоторые в немецком МИД схватились за голову», ну а спикер иранского парламента попросту отменил встречу с гостем из Берлина. Нередко Габриэль вступал в полемику и с канцлером Меркель, даже публично обвинял ее в «стремлении уцепиться за власть». Однако, как признают эксперты, «на дипломатическом паркете Габриэлю придется стать осмотрительней и не выносить сор из избы».

Что касается его взглядов на Россию, то политик был среди тех, кто поддержал санкции в отношении Москвы. Но в последнее время он чаще высказывался в пользу их постепенной отмены. «Отношения между Москвой и Берлином должны нормализоваться. Европа и Германия заинтересованы в РФ как в надежном партнере. Мы нуждаемся в России для решения конфликтов», — заявил он на одном из форумов с участием россиян.

Уже после начала украинского кризиса Зигмар Габриэль несколько раз посещал в РФ, в том числе в сентябре 2016 года. А еще немецкие СМИ утверждали, что он попросил у Владимира Путина автограф для своей супруги-стоматолога, к которой, в свою очередь, обратилась коллега, мечтавшая иметь фото президента РФ с его подписью. Сам Габриэль рассказывал, что ему «не привыкать приезжать в Россию в непростые времена». Так, впервые он побывал в СССР в 1980 году, когда Запад бойкотировал летние Олимпийские игры в Москве.

МНЕНИЯ Как восстановить историческую справедливость

Храм и музей

Елена Яковлева

ДИРЕКТОР Государственного Эрмитажа и президент Союза музеев России Михаил Пиотровский обратился с письмом к Патриарху Кириллу, в котором поставил вопрос о передаче Русской православной церкви одного из символов Санкт-Петербурга—Исаакиевского собора.

Михаил Пиотровский считает, что предполагаемая передача собора вызывает противоречивую реакцию в обществе. На его взгляд, она спровоцировала публичные конфликты и противостояние людей с разным отношением к этой проблеме.

Пиотровский подчеркивает, что в настоящий момент Русской православной церкви переданы практически все храмы и сооружения, необходимые для возрождения полноценной религиозной жизни в России. И сейчас уже речь идет о считаных объектах, имеющих знаковое, особое значение не только для Церкви, но и для всего многоконфессионального, многонационального российского общества.

Пиотровский в письме выражает убеждение, что мир в душах людей и согласие в обществе важнее любого имущества. Он предложил рассмотреть вопрос о временном отзыве ходатайства Санкт-Петербургской епархии о передаче Исаакиевского собора. Это, по его мнению, позволит остановить общественное противостояние и найти наиболее мудрое и справедливое решение.

Пресс-секретарь Святейшего Патриарха отец Александр Волков в беседе с агентством «Интерфакс-Религия» выразил удивление, что директор Эрмитажа выбрал публичную форму обращения. «Как кажется, Михаил Пиотровский мог бы обратиться и напрямую к патриарху, минуя публичные каналы, с тем чтобы в доверительной обстановке обсудить все аспекты этого вопроса»,—сказал отец Александр.

Между тем Патриарх Московский и всея Руси Кирилл, сообщает ТАСС, назвал передачу Исаакиевского собора РПЦ исторической справедливостью.

«Внимание общественности сейчас приковано к ситуации, которая разворачивается вокруг Исаакиевского собора,—напомнил он в послании участникам «круглого стола» в Государственной думе в рамках традиционных Рождественских чтений.—Помимо юридической стороны вопроса—исполнения федерального закона 2010 года № 327 о передаче религиозным организациям имущества религиозного назначения, находящегося в государственной или муниципальной собственности, несомненно, речь идет и о восстановлении исторической справедливости, передаче важнейшего сакрального места Северной столицы церкви и верующим».

РЕЗОНАНС Григорий Явлинский: Демонтаж мемориальной доски Колчаку абсурден

ЧП не районного масштаба

Елена Яковлева

РЕШЕНИЕ Смольненского райсуда и демонтаж памятной доски Александру Колчаку политик Григорий Явлинский назвал абсурдным на своей странице в Facebook.

Мемориальная доска была установлена в прошлом году на Петроградской стороне на фасаде дома, где жил Колчак, по инициативе группы петербуржцев, среди которых много молодых людей, неравнодушных к прошлому и настоящему России и считающих себя ответственными за ее будущее, написал Григорий Явлинский. Он напомнил, что сотрудники центра «Белое дело», на собственные средства занимающиеся увековечиванием памяти забытых русских воинов и восстановлением воинских захоронений, обеспечили соблюдение всех предписанных законом процедур. Их инициативу при этом одобрил комитет по культуре Санкт-Петербурга. В России, пишет политик, стоят сотни памятников Ленину, Дзержинскому, Беле Куну. На этом фоне, по его мнению, запрет на увековечивание памяти Колчака—тревожный знак.

БИЗНЕС С эмблемы «Реала» уберут христианский символ

Крестик-нолик

Елена Новоселова

ФУТБОЛЬНЫЙ клуб «Реал» уж точно теперь не обвинишь в неполиткорректности. Как сообщает Reuters , его менеджеры решили отказаться от креста на эмблеме, размещенной на фирменных товарах. Чтобы не потерять клиентуру.

Речь идет о контракте с компанией Marka, которая приобрела права на производство и продажу продукции с символикой «Реала». «В странах Персидского залива нужно быть осторожными, потому что здесь чувствительно относятся к любому изображению креста»,—цитирует агентство ее вице-президент Халеда аль-Мхеири.

Крест исчезнет исключительно с эмблемы на продукции, предназначенной для Ближнего Востока.

К слову, корону, а следовательно, и крест уже убирали по политическим мотивам с эмблемы «Реала». Это было во время Испанской революции 30-х годов XX века, запретившей все монархические символы.

TWITTER.COM/HTSPORTSNEWS

С короны исчезнет крест.

Уроки истории Большевистские вожди решали судьбу храмов «по просьбе трудящихся». Настало время решать по закону

Куда качнется маятник Фуко?

Юрий Борисенок,
кандидат исторических наук

Острота современных дискуссий о судьбе Исаакиевского собора позволяет предположить, что и политика советской власти по отношению к замечательному памятнику русского церковного зодчества была как минимум адресной и специфической. Исторические источники подводят нас к несколько иному выводу—никакой отдельной спецоперации «Исаакий» не проводилось, действия участников этой драмы колебались вместе с «генеральной линией партии» по отношению к религии. Уже с принятием в начале 1918 года ленинского декрета «Об отделении церкви от государства и школы от церкви» стало понятно, что новая власть отныне будет распоряжаться храмовыми зданиями в соответствии с собственными представлениями о прекрасном. Для церквей Петрограда-Ленинграда не исчезнуть в водовороте антирелигиозной борьбы было очень непросто: из 465 имевшихся в 1917-м православных храмов к 1941 году остался всего 21.

В 1940 году, когда музейная значимость шедевра Монферрана как «пособия для изучения широкими трудящимися массами истории нашей Родины» уже никем всерьез под сомнение не ставилась, в брошюре «Церковники Исаакиевского собора в борьбе против народа» написали нечто совсем интересное. Исаакий в духе нового толкования истории оказался в избранном ряду киевских и новгородских соборов и монастырей, Новодевичьего монастыря и храма Василия Блаженного в Москве: «После Октябрьской социалистической революции они по требованию трудящихся прекратили свою деятельность и стали музеями».

Но это уже предвоенные годы, когда Союз воинствующих безбожников (СВБ) несколько притормозил свою деятельность, чтобы с началом Великой Отечественной летом 1941-го ее прекратить вовсе. А в 1930-е годы антирелигиозные журналы продвигали совсем другие идеи: «Художественные музеи-храмы, монастыри в большинстве случаев являются своеобразными очагами религиозных настроений». Означало сие, что экспозицию с маятником Фуко в случае ужесточения политики можно и прикрыть, вплоть до сноса. К счастью, массовых призывов взорвать Исаакиевский собор источники не зафиксировали, впрочем, не видно и обращений простых граждан устроить в нем музей. Идея музеефикации пришла в голову «трудящимся» из числа советских аппаратчиков от культуры, работавших в Наркомпросе под началом известного в том числе и своей борьбой с религией Анатолия Луначарского. Для начала же, как радостно о том повествует брошюра 1931 года издания «Из очага мракобесия в очаг культуры», в октябре-ноябре 1919-го перечислили в доход казны принадлежащие собору денежные средства в размере 27 025 рублей, а 5 и 8 мая 1922 года изъяли:

—золота—3 пуда 11 фунтов 48 золотников 92 доли;

—серебра—138 пудов 31 фунт 61 золотник;

—драгоценных камней—796 штук.

После этого в марте 1923 года собор можно было в духе курса на раскол православной церкви отдать под управление «обновленцам», причем в том же самом году последние уже вышли из фавора у советской власти. Состояние храма по ходу всех этих перемен ухудшалось на глазах, что и зафиксировали положившие на него глаз сотрудники Главнауки Наркомпроса. При этом С. Лебедянский, один из авторов брошюры об «очаге мракобесия», нашел внутри Исаакия не только художественные шедевры и подстраховался на случай решения о сносе: «Внешне монолитный и устойчивый собор в действительности крайне хрупок и неустойчив, в силу недобросовестности постройки. [...] Всякий приставленный к постройке старался сорвать как можно больше лично себе, мало заботясь о всей постройке. Собор сделан в отдельных своих частях неграмотно и совершенно недобросовестно. [...] ».

ФОТОРЕПРОДУКЦИЯ РИА НОВОСТИ

Борис Кустодиев. «Большевик» 1920 год.

Акцент

> В Петрограде-Ленинграде из 465 имевшихся в 1917-м православных храмов к 1941 году остался всего 21

Примечательно, что в постановлении Президиума ВЦИК от 18 июня 1928 года, на основании которого храм был отдан Главнауке, нет ни слова о том, какой музей там нужно организовать. Споры продолжались вплоть до открытия экспозиции в апреле 1931-го в качестве Государственного антирелигиозного музея, о чем поведал его тогдашний директор Лев Финн: «Борьба за превращение собора в антирелигиозный музей велась в течение трех лет. Три года Областной совет СВБ ожесточенно бился с тогдашними руководителями собора за это дело. И даже в последние дни, когда музей был уже создан, злая воля классового врага захотела испортить нормальный ход маятника Фуко, пустилась на вредительство. Какой-то злостный вредитель, хорошо знающий расположение собора, забрался наверх и в верхней части крепления маятника оттянул его за проволоку в сторону, нарушив таким образом его правильную работу». Под «тогдашними руководителями собора» скрывались глава Ленинградских государственных реставрационных мастерских Главнауки Александр Удаленков и архитектор Николай Никитин, видевшие для Исаакия более научное и менее антирелигиозное музейное будущее. Финансирование же проекта велось при содействии воинствующих безбожников, представитель которых Финн и сел в директорское кресло, умудрившись даже получить в 1932 году выговор за «несогласованное снятие крестов с собора».

Лишь в 1947 году собору было выдано охранное свидетельство, подтверждавшее статус памятника архитектуры и искусства. В 1930-е же годы советская власть зорко присматривалась, так ли уж нужен в самом центре бывшей столицы империи новый музей, пусть даже и атеистического профиля. Власти не спешили излишне громко трубить ни о передаче храма Главнауке летом 1928 года, ни об открытии в нем экспозиции для публики на Пасху 12 апреля 1931-го.

В двух главных центральных газетах, «Правде» и «Известиях», об этом по горячим следам событий не напечатали ни слова. Самой разной информации с берегов Невы при этом хватало—в 1928-м заработала новая воздушная линия Ленинград—Берлин, в Разливе открылся памятник-шалаш Ленину, в самом городе организовали «буддологический институт» и даже сократили потребление пива на 18 процентов...Внешне новости о музее в Исаакиевском соборе в эту линию успехов социалистического строительства укладывались, но у миллионов читателей могло зародиться и сомнение, а нужен ли в выдающемся памятнике храмового зодчества маятник Фуко, пусть он значительно лучше, чем в Париже.

По итогам всех экспериментов большевиков над Исаакием становится понятно, что музейный статус все-таки обеспечил уникальному шедевру выживание и путевку в век XXI.

КАК ГРАБИЛИ СОБОР

Большевики вывезли из Исаакия:
золота—3 пуда 11 фунтов 48 золотников 92 доли; серебра—138 пудов 31 фунт 61 золотник; драгоценных камней—796 штук

СЕРГЕЙ ПЕТРОВ / ТАСС

«Какой-то злостный вредитель, хорошо знающий расположение собора, забрался наверх и в верхней части крепления маятника оттянул его за проволоку в сторону, нарушив таким образом его правильную работу».

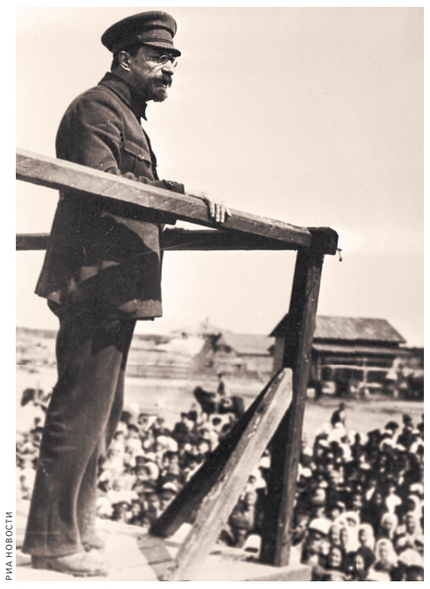

РИА НОВОСТИ

Идея музеефикации пришла в голову «трудящимся» из числа советских аппаратчиков от культуры, работавших в Наркомпросе под началом известного в том числе и своей борьбой с религией Анатолия Луначарского.

РИА НОВОСТИ

В ленинском письме «Членам Политбюро. Строго секретно» от 19 марта 1922 года: «...изъятие ценностей, в особенности самых богатых лавр, монастырей и церквей, должно быть произведено с беспощадной решительностью, безусловно ни перед чем не останавливаясь, и в самый кратчайший срок».

СЛУЧАЙ

Медики более километра волокли пациента по снегу к машине

«СКОРАЯ» СМЕРТЬ

Андрей Андреев

СУ СКР по Коми проводит доследственную проверку по факту доставки тяжелобольного человека в больницу на надувных носилках волоком по снегу из-за нерасчищенных дорог.

В службу «скорой» поступил вызов из малонаселенной деревни Ыбпом о том, что местный пенсионер находится в тяжелом состоянии. Когда медики подъехали к деревне, оказалось, что до дома «скорая» добраться не сможет—дорога засыпана снегом. Фельдшер Андрей Куратов решил идти к больному пешком. Больше километра они с водителем пробирались по сугробам, нагруженные аппаратурой на случай экстренной помощи.

Обследовав пациента, фельдшер установил, что нужна срочная госпитализация из-за тяжелого заболевания сердца. Но как это сделать? Транспортировать больного до машины решили на надувном матраце. О том, чтобы больной шел по снегу пешком, не было и речи—мужчина не мог даже самостоятельно одеться.

Пока фельдшер обследовал больного, водитель надул матрас, прикрепил к нему веревки, и, зафиксировав пациента, они потащили его к машине. После того как «скорая» приехала в больницу, больного экстренно прооперировали. Через несколько дней он скончался.

Как считает завотделом ЖКХ райадминистрации Сергей Пименов, эта ситуация сложилась в силу того, что этот проезд в грунтовом исполнении формально дорогой даже не числится. В документах его нет, и денег в дорожном фонде на него не предусмотрено. Аналогичная ситуация и во многих других деревнях. Если подъезд к ним есть, то улицы внутри деревни чистят, как правило, сами жители. Хотя в сельских поселениях деньги на расчистку улиц есть по статье «благоустройство». И хотя бы раз в месяц трактор заказать можно.

ТЕХНОЛОГИИ

Данные о местонахождении такси попадут в единую систему

ШАШЕЧКИ НА КАРТЕ

Любовь Пятилетова

СЕТЬ легальных такси с 2010 года к началу 2017 года в Москве выросла в 10 раз—до 74 тысяч автомобилей. Это позволило сократить время подачи машины по заказу с получаса до 7 минут. Но сейчас столичным властям уже мало просто наращивать количество авто с шашечками, они хотят быть уверены, что пассажиры в такси находятся в полной безопасности.

В случае же необходимости городские службы готовы немедленно прийти им на помощь. С этой целью на последнем заседании президиума правительства Москвы принято решение передавать в режиме онлайн данные о местоположении каждого автомобиля такси в Единую региональную навигационно-информационную систему Москвы. Делать это должны диспетчерские службы, обслуживающие таксомоторные компании. Кроме того, они обязаны сообщать, свободен автомобиль или занят, а также номер его разрешения на осуществление перевозок и номера государственного регистрационного знака машины. Технически проблем с этим нет, так как все такси в Москве оснащены датчиками ГЛОНАСС.

Никаких персональных данных, касающихся пассажиров, никто никому передавать не будет. А вот прийти на помощь в любой нестандартной ситуации, в которую может попасть такси на дорогах мегаполиса, сотрудники МЧС и правоохранительных органов, имея точную информацию о передвижении автомобиля, смогут незамедлительно.

Стихия На Алтае спасли 168 человек, застрявших в снежных заносах

Метель сдалась. Живы!

НОВОСИБИРСКАЯ СЛУЖБА ЭВАКУАЦИИ АСТ-54

Самая сложная обстановка сложилась на трассе Поспелиха — Курья, где в затор попали пять автобусов и десятки машин.

Сергей Зюзин

Густой снег пошел еще вечером 25 января, с каждым часом усиливался шквалистый ветер. В полночь край оказался во власти снежной стихии, был введен режим ЧС. Сибирский региональный центр МЧС России направил в Алтайский край на помощь аэромобильную группировку спасательного центра из Новосибирской области.

Многие не восприняли всерьез новость о штормовом предупреждении, которая на сайте ГУ МЧС России по Алтайскому краю появилась еще во вторник. Более того, даже 26 января нашлись водители, которые пытались выехать из Барнаула, несмотря на то, что сотрудники ГИБДД закрыли многие трассы.

Самая сложная обстановка сложилась на трассе Поспелиха—Курья, где в полуторакилометровый затор попали 168 человек на пяти автобусах и более четырех десятков различных автомобилей. Людей эвакуировали в ближайшие населенные пункты — Курью, Николаевку и Поспелиху, где спасатели обеспечивали пострадавших теплом, водой и продовольствием. Кстати, в самом райцентре Поспелиха снегу навалило столько, что улицы по сути сравнялись с заборами.

—У нас есть улица Алейская—широкая, асфальтированная. Теперь ее можно переименовывать в Алейские горы. Снега там под два метра! Обычно я с работы до дома дохожу за 15 минут, сегодня понадобился час. Я не шла—совершала восхождение по сугробам, мокрая вся, одежду хоть выжимай,—рассказала «РГ» директор детской библиотеки Юлия Попова.

О том, что творилось на краевых трассах, в соцсетях рассказали во всех красках. Однако краевое управление МЧС сработало оперативно. На помощь людям были мобилизованы более полутора тысяч человек и 640 единиц техники, как дорожной—для расчистки и отсыпки автомагистралей, так и тяжелой—для эвакуации застрявших авто. Впереди техники шли люди. Сквозь пургу они несли на себе термосы с чаем и канистры с бензином.

—В Поспелихинском районе сотрудники местной пожарной части прошли примерно полкилометра до пассажирского автобуса, где находился грудной ребенок. А потом еще преодолели пешком около шести километров до границы с соседним Курьинским районом—проверить, есть ли еще на трассе машины. Всего на себе шесть человек перенесли около 400 литров ГСМ, дав возможность водителям поддерживать в автомобилях тепло,—рассказал «РГ» первый заместитель начальника Главного управления МЧС России по Алтайскому краю Олег Еременко. Борьба со стихией стерла все должностные различия. Начальник пожарно-спасательного гарнизона Сергей Шермяков таскал на себе спасительный груз наравне с водителем пожарной части Николаем Бохонько. По словам Шермякова, «люди успокоились, когда увидели новые лица». Панические звонки прекратились, люди поняли, что их не бросили. Командир отделения 88-й пожарно-спасательной части Юрий Скрынкин приютил у себя дома в Николаевке мать с двумя детишками, решив, что так им будет комфортнее, чем в пункте временного размещения. По данным ГУ МЧС по Алтайскому краю, снежный Армагеддон обошелся без жертв. Люди оказались сильнее.

Акцент

> Шесть человек перенесли на себе 400 литров ГСМ, дав возможность водителям поддерживать в машинах тепло

Видеорепортаж на сайте rg.ru/art/1360522

ПО ГОГОЛЮ Уральский врач раскрыл схемы приписок при диспансеризации

Больные души

Светлана Добрынина

Беспрецедентный для Среднего Урала судебный процесс идет в Нижнем Тагиле. В народе его уже окрестили «делом 10 карточек» по аналогии с пресловутыми делами сталинских времен о «трех колосках», когда людей сажали за подобранные на поле крохи, называя это борьбой с госхищениями. Впрочем, дело не столько в нем, сколько в системе надувательства в здравоохранении, которую он позволил вскрыть.

О сути процесса: на скамье подсудимых фельдшер, исполняющий обязанности участкового врача поликлиники ГБУЗ СО № 1 Нижнего Тагила, Наталья Николаева. По версии следствия, она подделала 10 карт по диспансеризации и получила за обман стимулирующую премию: по сто рублей за каждую «липу». То есть ради дополнительной тысячи рублей преступила сразу две статьи УК РФ, совершив служебный подлог и мошенничество. Более того, карты даже заполнены не ее рукой, что подтверждает почерковедческая экспертиза. Большинство документов расписаны участковой медсестрой, а одна карта, выражаясь протокольным языком, «составлена иными неустановленными лицами». Николаеву с этими бумагами роднит только именной штампик—оттиск печати медика. Такие штампы есть у каждого врача. И как водится, Николаева хранила штамп в ящике рабочего стола. Печатью с легкостью мог воспользоваться кто угодно. К несчастью, в день допроса у следователя муж Николаевой попал в автоаварию. Чтобы быстрее вырваться из полиции, женщина, не читая, подписала все бумаги. Сейчас эти якобы «чистосердечные признания» приходится опровергать.

Однако собранные «РГ» вместе с врачом документы показывают совсем другой масштаб распила бюджетных средств. Как известно, по госпрограмме на диспансеризацию населения на Среднем Урале в 2016 году выделено более миллиарда рублей. Но не все они потрачены на здоровье людей. В поликлинике, где работает Николаева, наработана схема по штампованию фальшивых карт, которая позволяет получать дополнительные средства из Фонда обязательного медстрахования.

Схема проста. В начале каждого года заведующая поликлиникой выдает отделениям списки приписанных к медучреждению пациентов, которые в данный год имеют право на бесплатное профобследование. Пройдут ли люди реальную диспансеризацию, дело второе. Первое—это отчетная статистика. Чем больше к отчету будет предъявлено карт на прошедших диспансеризацию, тем больше денег получит клиника.

—За каждого пациента, прошедшего диспансеризацию, ТФОМС через страховые компании выплачивает поликлинике деньги. В среднем 1600 рублей за человека. И чем больше охват населения, тем больше средств получит поликлиника. Для медицинского учреждения это дополнительные деньги, и распоряжаться ими руководство клиники может по своему усмотрению. Определенную часть средств разрешается использовать на премирование сотрудников,—пояснила финансовый механизм госпрограммы пресс-секретарь ТФОМС Свердловской области Елена Денисламова.

Понятие «план диспансеризации» появляется в другом ведомстве — в областном минздраве. Как пояснили корреспонденту «РГ» в региональном центре медпрофилактики, курирующем эту программу: планы, предусматривающие обязательный процент прохождения диспансеризации, ими устанавливаются и «спускаются на места». Невыполнение сказывается не только на казне больницы, но и на премиях руководства медучреждения. Мы нашли приказ Министерства здравоохранения Свердловской области № 267-п от 7 марта 2014 года, где сказано, что «за нарушение плана диспансеризации прикрепленного населения» руководитель может лишиться премии на все 100 процентов.

Какова конкретная премия руководства медучреждения за выполнение плана в ГБУЗ №1 Нижнего Тагила, мы выяснить не смогли. В разговоре с корреспондентом «РГ» заведующая поликлиникой Марианна Дурова пояснила, что непосредственно за диспансеризацию премий не получает. «Квартальное вознаграждение зависит от многих факторов. Нужно набрать сто баллов по разным показателям работы. Из них диспансеризации касается только пять баллов»,—заявила она. А вот стимулирующие выплаты для персонала клиники раскрыли без проблем. За каждую оформленную карту медицинская «бригада» (врач и участковая медсестра) получает двести рублей, и то при условии выполнения плана на 100 процентов по всей поликлинике. Если план не выполнен, то оплата на каждого члена бригады может снизиться до 50 рублей. Либо, по решению руководства, вообще отменена.

Сотрудники поликлиники № 1, где работает Николаева, в неофициальных беседах признаются, что план достигается любой ценой. «Заведующая поликлиникой Марианна Дурова постоянно выдвигает требования выполнения количественных планов по диспансеризации населения: 50 карт в месяц с участка. Было объявлено: кто не выполнит указанные нормы, получит выговор с занесением в личное дело»,—говорится в имеющейся в «РГ» коллективной жалобе медработников.

—Я знаю отделения, где план выполнялся на 293 процента в месяц. На участкового врача работали сразу две медсестры, и они в четыре руки заполняли карты по диспансеризации. При этом в отделении, рассчитанном на 10 участков, работало всего 5 врачей. С какой же скоростью должен работать участковый терапевт, чтобы успеть принять больных и плюс еще в три раза перевыполнить план по диспансеризации? Понятно, что эта погоня за планом дискредитирует саму госпрограмму,—уверена Николаева.

Механизм ускорения процесса штамповки карт доведен в поликлинике до совершенства. В ход идут несколько вариантов. Часть медицинских документов сдаются на регистрацию без результатов анализов, в других карточках данные вписываются с потолка—даже рост и вес человека указывается наобум. В-третьих, реальные данные добываются в дружественных ведомственных поликлиниках, к примеру, в поликлинике оборонного завода УВЗ, где работают и регулярно проходят медобследование многие жители района.

Но, как ни парадоксально, разбираться с системой по производству «липы» следователи не захотели, называя это «совсем другой историей». «Меня сразу предупредили, что объективного расследования проводить никто не собирается, систему сломать невозможно. Нужны определенные показания, чтобы быстрее закончить дело,»—утверждает Николаева.

Да какая же она другая, когда раскрывает истинные масштабы подделки документов по государственной программе диспансеризации?

Кстати, несколько лет назад Росздрав проверил все медицинские учреждения страны, участвовавшие в диспансеризации. Злоупотребления были выявлены в 56 процентах поликлиник, наиболее серьезные — приписки и фальсификация документов с целью хищения средств.

Акцент

> Чем больше к отчету предъявлено карт на прошедших диспансеризацию, тем больше денег получит клиника

СЕРГЕЙ МИХЕЕВ

Подобная система разворовывания бюджетных средств вполне реальна, признались и независимые медэксперты.

ЗА ГРАНЬЮ Несколько часов автобус в Перми возил женщину, находившуюся в инсультном состоянии

Думали, что пьяная

Инесса Суворова

ЖИТЕЛЬ Перми Владимир Суслов обвиняет местного пассажироперевозчика в смерти своей жены. Возвращаясь с работы на автобусе, 33-летняя женщина почувствовала себя плохо и потеряла сознание. Окружающие, в том числе водитель и кондуктор, приняли ее... за чрезмерно выпившую. Вместо того чтобы вызвать работников полиции или медиков, автобус три часа катал женщину по маршруту.

Как потом выяснили врачи, все это время она находилась в предынсультном состоянии. И все это время семья погибшей—муж, дочь, родители—пытались дозвониться до нее на мобильный телефон.

Женщина всегда ездила на автобусе одного маршрута—№ 77. Вот и в этот день супруги созвонились около девяти вечера, когда жена уже села в автобус.

Время шло, Татьяна не объявлялась. Муж отправился искать ее по улицам. Мама Татьяны и ее 11-летняя дочь продолжали дозваниваться. Наконец, спустя три часа на том конце сняли трубку. Женский голос ответил, что хозяйка телефона находится в автобусном депо и, по-видимому, очень пьяна. «Я не поверил,—говорит Владимир.—Татьяна не пила потому, что у нее резко поднималось давление. Тогда я сразу помчался в депо на такси».

> «Ее же никто не выгонял, она была в тепле»

Когда он прибыл в автопарк, увидел Татьяну лежащей на полу автобусного салона, вокруг нее суетились медики. Женщина была без сознания, врачи диагностировали у нее предынсультное состояние. Но, несмотря на усилия медиков, она скончалась.

—Пациентка была в очень тяжелом состоянии, у нее произошел геморрагический инсульт,—рассказала замглавного врача по медицинской части МЧС № 6 Ирина Морозова.—Это наиболее тяжелый вид сосудистой катастрофы, который в ее случае поразил почти все жизненно важные центры.

Сейчас семья погибшей обвиняет в смерти перевозчика как минимум за оставление человека без помощи в опасном состоянии. Замдиректора обслуживающей маршрут фирмы «Дизель» Александр Гура заявил, что они проведут свое внутреннее расследование. Но своей вины в произошедшем перевозчик не признает. Проверку по факту случившегося проводит и Следственный комитет.

МЭР Собянин похвалил столичную полицию и поставил оперативные задачи

Москвичей испортили квартирные кражи

Любовь Проценко

САМЫМ спокойным для столицы за последнее время назвал 2016 год мэр Сергей Собянин на итоговом заседании коллегии ГУ МВД Москвы. «Блестящая работа,—похвалил он сотрудников правопорядка, и объяснил:—На улицах города прошло 38 тысяч мероприятий. Только в фестивалях приняли участие 75 млн человек. В новогодние дни в центре было не протолкнуться. И ни одного ЧП, ни одного инцидента!»

Об улучшении криминогенной ситуации свидетельствуют и цифры, приведенные начальником столичной полиции Олегом Барановым. В целом преступность снизилась почти на 11%, на 19,2—количество тяжких и особо тяжких преступлений, произошло также снижение убийств, фактов причинения умышленного вреда здоровья, грабежей, изнасилований, краж и угонов автомобилей.

> Преступность в Москве снизилась на 11%

По мнению мэра, во многом этому способствовала ликвидация мест приложения труда нелегалов. Снесли оптово-розничные стихийные рынки, рассадники палаток вокруг метро, вывели из тени такси. Плюс объединили усилия разные силовые структуры: управления по работе с мигрантами и наркоконтроль перешли в подчинение столичному полицейскому главку. Город продолжает укреплять техническую оснащенность зданий райотделов МВД. Оперативники незамедлительно отрабатывают полученную с мест ЧП видеоинформацию. В результате эффективность использования видеокамер повысилась на 70%. 2608 преступлений раскрыто за минувший год с их помощью, причем 737 из них—тяжкие и особо тяжкие, в том числе 16—убийства, 54 разбойных нападения и 124 грабежа.

Оправдал себя и эксперимент по обеспечению участковых инспекторов жильем по месту службы. «Это надо сделать правилом для всего города,—сказал вчера Собянин.—Участковый должен жить там, где работает». Влияние участковых уже заметно: за год они проверили 203 тысячи квартир, выявив 17 тысяч из них нелегально сдаваемых в аренду. Взяв под неусыпный контроль жилые кварталы, полицейские добились снижения преступности в них на 14%. Но именно там немало работы и впереди. Раскрываемость квартирных краж в Москве ниже, чем по стране. А в Митино не раскрыто вообще ни одной из 21, в Люблино—1 из 35, в Коммунарке—1 из 85... Плохо еще ищут полицейские и угнанные автомобили: в России находят примерно каждый пятый, а в Москве—лишь каждый восьмой. Зато борьба с преступностью в сфере экономики активизировалась, отметил Олег Баранов, сообщив, что выявлено около 9 тысяч преступлений. Причем крупных из них—на 24% больше. Пойманным за руку в прошлом году пришлось возместить вдвое больше нанесенного ущерба, чем в 2015-м,—они вернули 21 млрд руб. А не пойманные любители чужого отреагировали на такое усиление борьбы по-своему: средняя сумма взятки в столице выросла в 2,5 раза и достигла сейчас 2 миллионов рублей.

ЛАБОРАТОРИЯ

Ученые разработали прибор для ранней диагностики рака кожи

В ФОКУСЕ — МЕЛАНОМА

Ирина Белова,
Нижний Новгород

УЧЕНЫЕ Института прикладной физики Российской академии наук изобрели прибор, который за считаные минуты способен отличить родинку от меланомы.

—Если физик изобрел прибор для научных исследований, обязательно нужно узнать, пригодится ли он в практической медицине,—говорит ведущий научный сотрудник ИПФ РАН Александр Костров.—Резонансный ближнепольный СВЧ-томограф мы изобрели еще в 2014 году. Тогда с его помощью стали заниматься изучением псориаза и лишая. А в прошлом году нижегородские ученые на СВЧ-томографе начали изучать отличия родинки от меланомы. Мы водим по коже специальным датчиком, и, говоря языком физиков, измеряем электрическую проницаемость. Несмотря на то что мощность прибора мала, ее хватает для диагностики меланомы: проблемный участок кожи дает определенный отклик на излучения сверхвысокой частоты.

> Пока меланома не растет, с ней можно жить, но как только она достигает определенных размеров, от нее нужно срочно избавляться

Однако главная задача ученых—не только отличить доброкачественное образование от злокачественного, но и определить глубину меланомы, а значит, понять, нужно ли оперативное хирургическое вмешательство. Ведь пока меланома не растет, с ней можно жить сколько угодно, но как только она достигает определенных размеров, от нее нужно срочно избавляться.

Пока резонансный ближнепольный СВЧ-томограф существует в единственном экземпляре. Его стоимость оценивается в 100 тысяч рублей. Это опытный образец, который еще не получил технического разрешения и не прошел согласование в Минздраве России.

—Сначала мы провели исследования на крысах и кроликах,—отмечает ведущий научный сотрудник отделения экспериментальной медицины Приволжского федерального медицинского исследовательского центра Андрей Мартусевич.—Затем приступили к исследованиям на пациентах на базе областной больницы имени Семашко и ПФМИЦ. Таким образом, мы прошли эмпирический этап. Теперь проводим глубокие исследования и расширяем область применения. СВЧ-томограф можно применять не только для диагностики меланомы, но и при оценке термических повреждений ткани.

—Раньше для этого применялись методы визуализации,—поясняет Мартусевич.—Но их недостаточно. Сейчас создан эффективный прибор. Правда, перед тем, как он попадет в руки врачей, пройдет еще немало времени.

КСТАТИ

Два года назад в ИПФ РАН совместно с Приволжским окружным медицинским центром изобрели комплекс СВЧ-термодеструкции (КСТД-1), позволяющий удалять злокачественную опухоль размером до трех сантиметров без разреза. Аппарат представляет собой установку с четырьмя аппликаторами. Как сообщили «РГ» в ИПФ РАН, за тиражирование прибора взялось нижегородское научно-производственное предприятие «Прима». Сейчас устройство проходит аттестацию в двух онкоцентрах Москвы. Затем прибор получит разрешение Минздрава России и его можно будет использовать в практической медицине.

От первого лица У нового сердечного клапана нет срока давности

Сердце до востребования

АЛЕКСАНДР КОРОЛЬКОВ

Симон Мацкеплишвили: Сердечные болезни первенствуют во всем мире.

Ирина Краснопольская

В этом году мы будем отмечать 50-летие первой операции по пересадке сердца. Об этом медицинский обозреватель «РГ» беседует с членом-корреспондентом РАН, научным консультантом Университетской клиники МГУ имени М.В. Ломоносова Симоном Мацкеплишвили.

Симон многие годы сотрудничает с Университетской клиникой Кейптауна. Той самой, в которой гениальный Кристиан Барнард впервые успешно провел первую пересадку сердца. Это теперь пересадки считаются рутинной практикой врачевания, а тогда... Немногие знают, что, готовясь к такой операции, Барнард дважды приезжал в Москву, чтобы встретиться с нашим Владимиром Демиховым, который признан основателем мировой трансплантологии. Мне выпало счастье писать о Владимире Петровиче, общаться с ним. Не раз навещала его в убогой хрущобе на окраине Москвы. Когда он умер, обзванивала официальных деятелей с просьбой прийти почтить память великого соотечественника. Пришли академики Валерий Шумаков, Лео Бокерия, Геннадий Онищенко... Вспоминаю этот горькой конец великой жизни именно потому, что подобное не редкость. Доказательство тому и судьба самого Барнарда.

Когда Барнард впервые пересадил сердце, не только медицинский, но и религиозный мир раскололся. Одни взахлеб превозносили великого хирурга, другие предавали его анафеме. Среди последних были известные всему миру ученые и врачи, и в нашей стране тоже. Тогда в Москве во Дворце съездов проходил всемирный форум хирургов. На него стремились попасть многие, надеясь на участие Барнарда. Однако Барнард не приехал, потому что некоторые официальные представители советской медицины заявили, что хирург, который решается на такое вмешательство в человеческое сердце, не имеет права называться врачом.

СИМОН МАЦКЕПЛИШВИЛИ: Очень наглядно об этом противостоянии вокруг первой пересадки сердца свидетельствует уникальный музей в университетской клинике Кейптауна. В нем воссоздана обстановка той самой операционной, в которой Барнард впервые пересадил сердце. Рядом стоят огромные стенды с письмами людей, восторгавшихся тем, что он сделал, и тех, кто предавал его анафеме. И тут и там всемирно известные фамилии. Но не надо торопиться бросать камни в тех, кто проклинал его. Новое, неведомое воспринимается, мягко говоря, непросто. Так было, и, наверное, так будет всегда. Первым быть трудно.

Жизнь великих не часто складывается счастливо. Судя по всему, не был счастлив и сам Барнард?

СИМОН МАЦКЕПЛИШВИЛИ: Казалось бы, к нему пришло всеобщее признание, он стал свидетелем бурного развития трансплантологии. Барнард был трижды женат, у него было шестеро детей, а умер в одиночестве, от тяжелого приступа астмы.

У любой, даже самой блистательной жизни грустный конец?

СИМОН МАЦКЕПЛИШВИЛИ: Но очень хочется, чтобы люди стали добрее, тем более к тем, кто для них так много сделал. Что касается великого Демихова, сам Барнард всю жизнь считал и называл его своим учителем, а Майкл Дебейки, когда его признавали величайшим хирургом двадцатого века, улыбаясь, отвечал: «Я хирург благодаря двум людям: маме и Демихову».

Акцент

> Клапан вводится в сердце без вскрытия грудной клетки, через катетер, введенный в бедренную артерию

В клинике Кейптауна традиции Барнарда живут? Вы сотрудничаете?

СИМОН МАЦКЕПЛИШВИЛИ: Постоянно. У нас общие разработки, общие концепции помощи сердцу. Как и в те времена, сердечные болезни первенствуют во всем мире, не уступая этого «почетного места» даже онкологическим заболеваниям. За прошедшие полвека изменения в лечении сердечно-сосудистых заболеваний просто колоссальные. Достаточно назвать разнообразные вмешательства на коронарных артериях, успешное лечение жизнеугрожающих аритмий. Перестала быть смертельной угрозой сердечная недостаточность и так далее. Еще на нашей памяти человеку с инфарктом миокарда предписывался строжайший постельный режим, а затем длительное и не всегда успешное восстановление. В наши же дни «скорая» везет такого больного в приемное отделение больницы, где ему сразу делают коронарографию и стентирование, и через неделю-две человек возвращается в строй. Не стану перечислять другие методики и препараты, которые ежедневно спасают человеческие жизни.

Фонд ОМС начал кампанию по ежегодной бесплатной диспансеризации. На дверях нашего подъезда месяц висело объявление с приглашением пройти ее в поликлинике. Был график посещения. Казалось бы, грех не воспользоваться? Но только три семьи приняли предложение. Остальные—нет. Кстати, может, и потому, что посетившие поликлинику потом рассказывали, сколько времени и сил потеряли, чтобы сделать анализы и попасть к врачам. Совершенно недопустимо, когда человеку в госучреждении предлагают без проблем сдать все анализы, но... за деньги. А если бесплатно—то надо долго ждать. Нередко это происходит там, где руководитель одновременно является и руководителем собственной частной клиники. Странное совмещение должностей.

СИМОН МАЦКЕПЛИШВИЛИ: Процесс лечения, по моему убеждению, должен быть результатом обоюдной договоренности между врачом и пациентом касательно того, как они вместе будут бороться за здоровье. В частности, после диспансеризации пациент должен иметь абсолютно полную информацию о состоянии своего здоровья. Кстати, вот тут как раз новые информационные технологии чрезвычайно нужны и важны.

Полную информацию? А если у человека обнаружили рак? Надо в открытую ему сообщить?

СИМОН МАЦКЕПЛИШВИЛИ: Надо!

Это не жестоко? В 1972 году у моего отца обнаружили рак. В 69 лет. Выписку о диагнозе вручили мне. Помню, красным фломастером было написано: «На руки не выдавать!» Спрятала ее среди белья в своем платяном шкафу. Но отец о выписке все-таки узнал. Кричал, возмущался... В Первой Градской больнице Москвы его тогда прооперировали, он вернулся на работу и трудился еще 14 лет. Необъяснимое, но не редкое явление: человек знает, что у него рак, но в глубинах души не верит в это? Защитная реакция? И в наши дни, когда «раковый» диагноз перестал быть приговором. А вы как считаете?

СИМОН МАЦКЕПЛИШВИЛИ: Предупрежден — значит вооружен! Когда больной знает о диагнозе, даже о самом тяжелом, он более осознанно будет подходить к назначенному лечению. Хотя я не онколог и в данном случае не могу быть истиной в последней инстанции.

А в кардиологии можете претендовать на такую инстанцию?

СИМОН МАЦКЕПЛИШВИЛИ: Часто — да. Хотя сегодня такие решения нередко принимаются не одним человеком, а командой специалистов. Может, еще и потому, что пациенты—и в этом они по-своему правы—услышав свой диагноз у одного специалиста, чуть ли не немедленно оправляются к другому, чтобы услышать второе или даже третье мнение. Обвинять кого-либо в этом я не решусь: это их здоровье, их жизнь и судьба. Главное, в этих «поисках истины» не потерять драгоценное время, которое порой становится самым важным фактором успешности лечения.

Но раз мы начали с 50-летия первой операции, проведенной в Кейптауне, то вернемся на минуту в этот город, прославленный великим Барнардом. Туда приедут ведущие специалисты всего мира, чтобы отметить знаменательную дату. У медиков это принято делать не просто речами и застольем, но и какими-то реальными достижениями. Наша Университетская клиника МГУ тоже готовится к юбилею—вместе с коллегами из Кейптауна мы заканчиваем разработку совершенно нового устройства для лечения пациентов, страдающих заболеваниями клапанов сердца.

Для чего предназначен ваш клапан? Что он даст пациенту? Будет ли он доступен тем, кто в такой процедуре нуждается?

СИМОН МАЦКЕПЛИШВИЛИ: Клапан прежде всего отличается тем, что вводится в сердце без вскрытия грудной клетки, через специальный катетер, вводимый в бедренную артерию. Вы, вижу, готовы возразить и сказать, что подобные клапаны применяются уже сейчас. Хочу уточнить. Действительно, есть клапаны, и они применяются. Но предложенный нами—это совершенно иной уровень. Во-первых, он может спокойно имплантироваться в обычном хирургическом отделении, в отличие от всех существующих. Далее, он создан на основе инновационного биополимера, который мы сами и разработали. У него, и это главное, практически нет срока давности. И, однажды поставив, его не надо будет менять до конца жизни.

И еще, и это тоже главное: все механические протезы клапанов, которые ставят сегодня, требуют пожизненного назначения антикоагулянтов, чтобы избежать образования тромбов. Созданный нами клапан в этом не нуждается. Вы спросили, какова будет его доступность? Открою один секрет. Поначалу перед коллективом разработчиков стояла задача создания не только эффективного, но и недорогого клапана, чтобы была возможность его применения в странах третьего мира. Мы создали. И уже в эксперименте доказали его высокую эффективность. Заявки на его тестирование в наш коллектив поступили из Швейцарии, Австрии и США, потому имею право говорить: создание такого клапана—достойная встреча 50-летия первой операции по пересадке сердца.

Участь быть первыми не страшит?

СИМОН МАЦКЕПЛИШВИЛИ: А разве можно иначе?..

КЛЮЧЕВОЙ ВОПРОС

И все же почему сердечные заболевания не отдают своего первенства по количеству смертельных исходов и инвалидности?

Симон Мацкеплишвили | Пусть на меня не обижаются, но в этом очень часто виноват сам человек. Мы постоянно твердим о здоровом образе жизни, о том, что надо больше двигаться, не надо переедать, не надо курить и залпом пить водку, часами лежать под палящим солнцем или на диване у телеэкрана. Исследования, проведенные в последнее время, свидетельствуют о вреде гиперувлечения компьютерами, планшетами и мобильными телефонами. Но обратите внимание: вот собрались друзья за столом, а разговора-то нет. Каждый уткнулся в свой планшет или телефонный Интернет. Да, ученые всего мира заявляют, что это увеличивает число сердечно-сосудистых болезней. А большинство живет по совершенно неприемлемому принципу: «А Васька слушает да ест».

DEPOSITPHOTOS

За прошедшие полвека изменения в лечении сердечно-сосудистых заболеваний просто колоссальные.

ВИЗИТНАЯ КАРТОЧКА

Симон Мацкеплишвили родился в 1972 году в Кутаиси. В 15 лет поступил в Первый Московский медицинский институт имени И. М. Сеченова, который окончил с красным дипломом. Кандидатская и докторская диссертации посвящены выбору оптимальных методов обследования и лечения больных с тяжелыми заболеваниями сердца. Симоном защищена диссертация в Италии на тему использования стволовых клеток. Трижды в результате победы в конкурсе «Первый среди равных» он признан лучшим кардиологом Европы. В 2016 году избран членом-корреспондентом РАН.

АКТУАЛЬНО Болит горло—проверьте сердце

Болею. Ангина. Нет сил

Ирина Лозовская

ПРО АНГИНУ не скажешь, что она чаще мучает нас в зимний период времени. Но все же именно в эту пору ее надо особенно опасаться. Так считает кандидат медицинских наук врач-оториноларинголог Первой Градской больницы Москвы Мария Дербенева

Обычно ангина ассоциируется с болью в горле. На самом же деле—это опасное общеинфекционное заболевание. Из разряда тех, которые передаются воздушно-капельным путем. Боль лишь внешнее местное проявление болезни. Да, тяжело глотать, да, болит ухо, даже глоток воды причиняет особую боль. Могут увеличиться лимфоузлы на шее, повышается температура. И вот уже ничего не хочется делать—лишь дремать и лежать.

Иногда процесс настолько тяжел, что требуется госпитализация в инфекционное отделение стационара. Но чаще всего ангину лечат в домашних условиях. При этом, естественно, необходимо соблюдение правил гигиены самим пациентом и теми, кто рядом с ним. Ношение маски не требуется. Но обязательна отдельная посуда, отдельное полотенце. Предписанное полоскание рта должно быть у раковины, которая не для мытья посуды.

Не правы те, кто при боли в горле начинает срочно глотать антибиотики. Их—исключительно по показаниям—должен назначить врач. Не любой антибиотик, а лишь из того ряда, который по данным многолетних исследований доказал свою эффективность. Если это условие не учитывать, если взять любой, то возможны серьезные осложнения. Ведь антибиотики—не безобидны. Они воздействуют не только на микробные клетки, убивая их, но и на все остальные. Тем самым снижается общий иммунитет. И если антибиотик назначен «с потолка», то микробные клетки сохраняются «в здравии», а человек вовсе теряет силы, не может сражаться с инфекционными агентами ангины.

> Некоторые взрослые болезни—результат пережитых в детстве ангин

Ангина стара как мир. Мер, средств борьбы с ней множество, а позиции свои она не сдает. Особенно активничает в капризную погоду, такую, например, как нынешняя зима. Половина населения хотя бы раз в своей жизни переносит ангину. Причем начиная с детства. Но и с возрастом она не всегда отпускает человека. Может, потому некоторые даже идут на удаление миндалин. Между тем природа не дает человеку ничего лишнего. И те же миндалины—это защита нашего организма. Если они свои защитные функции выполняют, то их удалять не надо. Но если те же ангины или другие заболевания привели к перерождению миндалин, и миндалины перестали выполнять свои защитные функции, стали источником развития очаговой инфекции, то их нужно удалить. Разговоры «знатоков» о том, что их удаление опасно для мальчиков, не более чем миф. Никаких доказательств тому в научной мировой литературе нет.

Так же как нет научных, статистических данных о том, что наши дедушки и бабушки реже страдали ангиной. Просто мы теперь больше знаем о себе и своих болячках, что помогает нам справляться с ангиной, избегать ее тяжелых последствий. И это важно: подобно гриппу ангина опасна не только сама по себе, но и своими тяжелейшими осложнениями.

Прежде всего это возникновение гнойных процессов в глотке. Иногда таких, что приходится прибегать к хирургическим методам лечения. Ангина нередко пусковой механизм развития тяжелых заболеваний сердца, почек, суставов. Ангинами действительно чаще страдают в детстве. И даже самое эффективное лечение может оставить свои следы. Потому некоторые взрослые болезни—результат пережитых ангин в детстве.

Бабушки и дедушки лечили ангину посещением парной бани, водочкой? Это тоже из мифов. И не стоит им следовать. А вот другие их советы актуальны и сегодня. Вот наступили холода. Идут мокрые снега. Не выходите на улицу без головного убора. Капюшон в данном случае не в счет. Именно шапка или платок, шарф. Никаких тонких колготок! Отдайте предпочтение шерстяным носкам, рейтузам, утепленным сапогам или ботинкам. Ноги и голова не должны мерзнуть. Против капризов погоды уместны фруктовые и овощные морсы. И не стремитесь избавиться от боли в горле принятием спиртного.

DEPOSITPHOTOS

Бактерии вокруг нас. Дышите правильно.

ОБЪЯВЛЕНИЕ
ВЫСШЕЙ КВАЛИФИКАЦИОННОЙ КОЛЛЕГИИ СУДЕЙ РОССИЙСКОЙ ФЕДЕРАЦИИ

В соответствии с Законом Российской Федерации от 26 июня 1992 г. №3132-1 «О статусе судей в Российской Федерации» Высшая квалификационная коллегия судей Российской Федерации объявляет об открытии вакантных должностей:

- **судьи Девятого арбитражного апелляционного суда;**
- **судьи Пятнадцатого арбитражного апелляционного суда;**
- **судьи Краснореченского гарнизонного военного суда.**

Заявления и документы, перечисленные в пункте 6 статьи 5 вышеназванного Закона, принимаются от претендентов на указанные вакантные должности с понедельника по четверг с 10.00 до 18.00, в пятницу — с 10.00 до 16.45 (обед с 12.00 до 12.45) по адресу: 123995, г. Москва, ул. Баррикадная, 8, строение 4, каб. № 121, 106.

Последний день приема документов — **28 февраля 2017 года**. Заявления и документы, поступившие после указанного срока, к рассмотрению не принимаются.

КИНО В прокате—комедия «Семейное ограбление»

Открытка из Куршевеля

Александр Нечаев

ДВУМ сводным сестрам, которые росли, не подозревая о существовании друг друга, приходит сообщение о смерти их отца—крупного афериста Паскаля (Жан Рено). Старшая дочь Анжела (Камиль Шаму)—серая мышь, работающая программистом, отправляется в Куршевель. Там покойный папаша оставил наследство, которое нужно забрать из съемного шале. На горном курорте Анжела встречает вторую дочь Паскаля Анжелику (Рем Кериси)—красивую брюнетку, промышляющую воровством и мошенничеством. Добравшись до шале, сестры узнают, что Паскаль жив и готовит новую махинацию по похищению 15 миллионов евро. И для ее осуществления ему понадобились ум Анжелы и красота Анжелики.

В советские времена именно криминальная комедия стала тем жанром, который обеспечил французскому кино народную любовь. Приключения нелепых персонажей Пьера Ришара, эпопея про «Фантомаса» и фильмы Жана Жиро с Луи де Фюнесом—на все это неизменно выстраивались очереди. С тех пор жанр не избежал проблемы вырождения, однако и в наше время в потоке руды пусть редко, но случаются драгоценные находки. Жаль, что «Семейное ограбление» отнести к ним не получится.

> Жан Рено отплясывает на танцполе, женщины дерутся в снегу, но смешнее от этого не становится

Главным образом из-за того, что это кино совсем не работает как комедия—оно категорически несмешное. И как бы режиссер Паскаль Бурдьо ни старался заставить зрителя смеяться над раздавшимся вширь Жаном Рено, отплясывающим на танцполе, или над сценой драки сестер в снегу, у него ничего не выходит. Все из-за того, что неплохим артистам тут банально негде по-настоящему разойтись,—им достались роли не полноценных персонажей, а расхожих типажей. Все персонажи тут не живые люди, а типажи из анекдотов не первой свежести.

Впрочем, и авантюрная составляющая в «Семейном ограблении» вряд ли может считаться большой удачей. «Хитроумный план» Паскаля состоит в том, чтобы взломать электронный счет супостата и украсть с него вожделенные миллионы. Вокруг этого сценаристы «Семейного ограбления» выстраивают конструкцию с таким количеством сценарной дичи, что сначала недоумеваешь, затем не на шутку злишься, а ближе к концу вдруг успокаиваешься и начинаешь искать хотя бы какие-то плюсы того, что решил потратить 90 минут на это кино.

Взять хотя бы кадры из Куршевеля. Он тут показан не без иронии, но во всей красе—тут вам и уединенные горные шале, и пятизвездочные отели, и роскошные дома миллиардеров, и современная уличная скульптура. А в первой трети фильма можно заметить, если не моргать, потрясающе красивую панораму Женевского озера, снятую с вертолета—и это, без шуток, лучшее, что есть в этом фильме. Думается, никто бы не расстроился, если бы картина Бурдьо состояла из набора таких туристических видеооткрыток целиком.

«ЦЕНТРАЛ ПАРТНЕРШИП»

Жан Рено и две его экранные дочери — Рем Кериси (слева) и Камиль Шаму.

Трейлер смотрите на сайте rg.ru/art/1360823

НАГРАДЫ Объявлены номинанты французской кинопремии «Сезар»

Озон против Верхувена

Александр Нечаев

ГЛАВНАЯ французская кинопремия «Сезар» объявила претендентов на награды. Наибольшее число номинаций получили две самые успешные франкоязычные картины сезона—«Она» Пауля Верхувена и «Франц» Франсуа Озона. У них одинаковое число номинаций—по 11.

Фаворитом в этом противостоянии считается картина Верхувена, которая уже успела получить «Золотой глобус». А «Сезар» для Изабель Юппер за лучшую женскую роль—дело практически решенное.

Еще одним фаворитом премии стала язвительная комедия Брюно Дюмона «В тихом омуте»—у нее 9 номинаций, включая категории «лучший фильм» и «лучший режиссер». Не забыт и канадец Ксавье Долан, в чьей драме «Это всего лишь конец света» снялся весь цвет французского кинематографа. Собственно, актерский состав обеспечил фильму наибольшее число номинаций—Гаспар Ульель считается фаворитом в борьбе за звание лучшего актера, Венсан Кассель претендует на «Сезар» в категории «лучший актер второго плана», а Натали Бай поборется за награду в категории «лучшая актриса второго плана». Еще две номинации «Это всего лишь конец света»—«лучший иностранный фильм» и «лучший режиссер».

Помимо опуса Долана на «Сезар» за лучший иностранный фильм претендуют «Тони Эрдманн» (Германия), «Водолей» (Бразилия), «Манчестер у моря» (США), «Я, Дэниел Блейк» (Великобритания), «Выпускной» (Румыния) и «Неизвестная» (Бельгия).

Церемония вручения «Сезаров» пройдет в Париже 24 февраля.

Диалоги Почему забыт автор «Травы забвения» и сюжета «Двенадцати стульев»?

День не святого Валентина

Павел Басинский

Валентин Петрович Катаев вошел в историю литературы в разных ипостасях. Как автор чудесной сказки для детей «Цветик-семицветик», подростковой прозы «Белеет парус одинокий», необычных мемуарных произведений «Трава забвения», «Святой колодец», «Алмазный мой венец», а также одной из самых правдивых повестей о гражданской войне – «Уже написан Вертер». Еще он подарил сюжет романа «Двенадцать стульев» своему брату Евгению Петрову и Илье Ильфу. Еще в 1955 году основал журнал «Юность». А еще... Об этом мы поговорили с писателем и ныне депутатом Госдумы Сергеем Шаргуновым, написавшим биографию Валентина Катаева для серии «ЖЗЛ». Повод есть: 28 января Катаеву исполняется 120 лет.

Поздравляю с отличной книгой! Это биография не только Катаева, но и всей эпохи. Но читая твою книгу, как в свое время книгу Захара Прилепина о Леониде Леонове, я не мог избавиться от, скажем так, этического смущения. Я понимаю, время было такое... Я не люблю слово «приспособленец», когда им припечатывают советских писателей. Но вопросов-то не избежать... Вот Катаев... Начинал до революции в Одессе как юный поэт «черносотенного» толка. Потом—офицер Белой армии. Потом—Красной... Боготворил Бунина и терпеть не мог Маяковского. А в конце 20-х дружил с Маяковским и искал покровительства Горького, которого Бунин-эмигрант ненавидел. И так всю жизнь... Даже когда его топили, он все равно оказывался на плаву. Ты-то сам как к этому относишься?

Акцент

> Валентин Катаев не был святым, но не был и святошей

СЕРГЕЙ ШАРГУНОВ: Спасибо за приятную оценку моей книги! Мне кажется, всякий писатель, и особенно в России, где надо жить долго, противоречив, и в разные периоды жизни разный. Грибоедов, Пушкин, Толстой, Достоевский... Интереснее тайная правда писателя (что для него было главным), а еще важнее художественное своеобразие—как менялся, но все равно оставался одним и тем же его почерк.

Я взялся за Катаева, потому что это мой любимый писатель советского времени. Бесподобный стилист, мастер. Но и потому, что он прожил остросюжетную жизнь, неотделимую от всего сложнейшего двадцатого века. Это еще и пособие по истории советской литературы и даже просто истории. Видит Бог, у меня не было задачи писать житие святого Валентина. Надеюсь, получилась предельно честная книга, где я не умалчиваю ни о чем. Но кроме того, что Катаев-писатель досадно полузабыт, есть еще привычка изображать Катаева-человека полным конформистом, как ты сказал, приспособленцем, что я объясняю завистью со всех сторон к его дару, который позволял ему оставаться независимым.

Да, Катаев мог идти на компромиссы с переменчивой эпохой, но всегда знал свое предназначение—быть писателем и больше всего дорожил творческой свободой. На критиков было наплевать! На левых и правых! В литературе он ценил не «позицию», а талант. Он мог печатать отрывки из «Травы забвенья» и у Твардовского в «Новом мире», и в «Огоньке» у «сталиниста» Софронова. В «Юности» он дал дорогу «шестидесятникам», но шел на конфликт с «прогрессивной публикой», не прощавшей ему безоглядность одиночки.

Детские патриотические стихи (да, иногда с перехлестом) объясняются семейным воспитанием: отец—большой патриот, из духовного северного рода, мать—из военной династии, дочь генерала. Между прочим, Катаев ушел на фронт Первой мировой мальчишкой-добровольцем (или, как тогда говорили, охотником), был ранен, отравлен газами, за проявленный героизм получил личное дворянство. И в Великую Отечественную он вел себя отважно. Бунина он боготворил всю жизнь, эстетически ему наследовал, сравнение Катаева с другим учеником Ивана Алексеевича Набоковым, на мой взгляд, уместно, об этом есть в книге. Но его вкус был многообразен, он ценил все живое и настоящее, тем любопытнее его отношения не только с Маяковским, но и Хлебниковым, Есениным, Мандельштамом, Пастернаком, Зощенко, Аксеновым, Солженицыным...

Катаев, думаю, не хотел воевать в Гражданскую. Власть в Одессе менялась снова и снова. Приходили то одни, то другие и мобилизовывали. Он косил петлюровцев с бронепоезда «Новороссия», пока его не свалил тиф, из-за которого он не смог эвакуироваться с Буниным в Константинополь. А потом его чуть не расстреляли в ЧК, и жизнь спасли былые выступления на поэтических «красных» вечерах. Если говорить о взглядах, полагаю, он всю жизнь сочетал европейскую просвещенность и русский патриотизм. Он пришел к выводу, что, несмотря на все потрясения, Россия остается Россией. Неслучайно вместе с Булгаковым они оказались в одной сменовеховской газете «Накануне», а потом Катаева опекал вернувшийся на родину Алексей Толстой, а потом сам Катаев тепло встречал Куприна, вернувшегося из эмиграции аж в 1937...

Катаев не был святым, но не был и святошей. Наоборот, как потомок священнического рода мог по-юродивому блеснуть самобичующим ударом. И уж точно он был не более грешен, чем те, кто видят в его глазу соринку, не замечая своих бревен. Но главное для меня то, что глаз его был глазом прекрасного художника.

То, что Катаев—большой мастер, не обсуждается. Как и то, что главное для писателя—не его общественное поведение, а его книги. И Катаева, и Леонова, и Фадеева, и других советских прозаиков первого ряда (я назову не меньше десяти) сейчас надо возвращать в классический читательский оборот, как в 80—90-е годы мы возвращали эмигрантскую литературу. Иначе мы останемся Иванами, не помнящими родства, только уже по «советской» родственной линии. Мне даже нравится эта тенденция, которой никто не мог предугадать. Новое поколение писателей в разном идеологическом спектре, от Быкова до Прилепина и тебя, больше интересуется советским прошлым, чем XIX веком или эмигрантской литературой. В этом есть какая-то правда. Не жили наши дедушки и бабушки во время Пушкина и Достоевского и не выросли мы в эмигрантских семьях. Мне нравится, что в своей книге ты не «эстетствуешь», не копаешься в катаевском мастерстве, а пишешь про эпоху. Вот и давай—про эпоху. Объясни мне, как 120 (!) «мастеров» могли собраться на пароходе на «экскурсию» по Беломорско-Балтийскому каналу, который строили зэки? Цитирую из твоей же книги: «... для нас начался полный коммунизм. Едим и пьем по потребностям, ни за что не платим. Копченые колбасы. Сыры. Икра. Фрукты. Шоколад. Вина. Коньяк...» А плывут фактически по костям. Ты можешь представить себе Чехова в этой компании? А ему в 1933 году, если бы не его чахотка, было бы 73 года. Катаев лучшие свои вещи написал после семидесяти лет.

ЖЗЛ «КАТАЕВ»

Валентин Катаев за письменным столом. 1950-е годы.

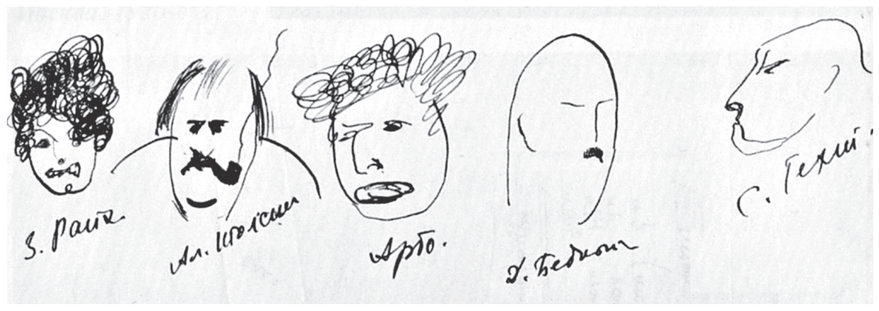

ЖЗЛ «КАТАЕВ»

Дружеские шаржи Валентина Катаева на коллег-литераторов. 1930 г.

Акцент

> Его жизненная стратегия была и в тяге к роскоши, и в эпатажных фразах, и в наигранном цинизме при том, что он был раним и нежен

ШАРГУНОВ: Его жизненная стратегия, вернее, защитная реакция на окружающий мир, была и в тяге к роскоши, и в эпатажных фразах, и в наигранном цинизме при том, что он был раним и нежен... Мне кажется, он всю жизнь дразнил гусей. Но и бывал бесцеремонен как полководец-победитель, да еще и со своим южным темпераментом. Он часто плевал на авторитеты «среды», давая понять, что знает вневременную цену собственному таланту. И авторитеты это ценили. В 63-м в Бостоне Катаев устроил пикировку со старым уже Робертом Фростом, и полуживой поэт воспрял со своего ложа. Бунин в эмиграции с удовольствием вспоминал, как гимназист Катаев пришел к нему со стихами и представился «на границе дерзости». Жена Бунина писала в дневнике: «Меня удивляет, что Валя так спокойно относится к Яну. Нет в нем юношеского волнения». Катаев любил, но и подсмеивался над учителем, выведя его в рассказе как «академика с золотым пером». Именно так подписал Бунин Катаеву свою книгу «Лика», передав ее из Парижа в 1946-м.

Рассказывают, на одной кремлевской попойке он не подошел к Сталину, хотя его настойчиво звал секретарь. Другой эпизод со Сталиным: Катаев надерзил на Старой площади во время многочасового обсуждения литературы, когда они со Сталиным выступали «дуэтом». Все замерли, но тотчас он увидел «ус, поднявшийся в улыбке». Как тут не процитировать первый вариант «Сына полка». «Из-под прямого козырька фуражки на Ваню требовательно смотрели немного прищуренные, зоркие, проницательные глаза. Но под темными усами Ваня увидел суровую отцовскую усмешку, и ему показалось, что Сталин говорит: «Иди, пастушок... Шагай смелее!»

Конечно, нельзя не коснуться вопроса о «Двенадцати стульях». Что, в самом деле Катаев подарил сюжет младшему брату Евгению и фельетонисту Илье Ильфу? Как Пушкин Гоголю «Мертвые души»? Он сам мог бы написать этот роман?

ШАРГУНОВ: Катаев придумал стулья и драгоценности и создал дуэт Ильф–Петров. Равно как и устроил их литературную судьбу. Так же благодаря Катаеву стал знаменит привезенный им в Москву Эдуард Багрицкий. Продвигать других бескорыстно и щедро, влюбляясь во всякий талант,—так мог поступать только очень талантливый человек. «Двенадцати стульям» предшествовала катаевская повесть «Растратчики» со схожим сюжетом. Однако, увидев, что «литературные негры» справились и без него—да еще ого-го как!—Валентин Петрович отступил в сторону. Но роман открывается посвящением ему. А в соавторстве на троих они создали несколько остроумных сценариев. В «Двенадцати стульях» он—прототип нескольких героев, но есть мнение, что и Остап Бендер частично срисован с него.

ЖЗЛ «КАТАЕВ»

Три ведущих драматурга МХАТа: Валентин Катаев, Юрий Олеша, Михаил Булгаков. 1931 год.

ТВ

с Сусанной Альпериной

XV Торжественной церемонии вручения Национальной кинематографической премии «Золотой Орел». «Россия 1», 27 января в 00.00.

Премия «Золотой Орел» учреждена Национальной Академией киноискусств России. Статуэтка в виде золотой птицы—профессиональный приз, присуждаемый за работы в российских фильмах, вышедших за предшествующий церемонии год, а также за выдающиеся достижения в области кинематографии, за вклад в развитие отечественного и мирового кино.

Кто получит премию «За вклад» в этом году—пока неизвестно. А всего номинаций на «Золотом Орле» в этом году—23. Рекордсмены—фильмы «Экипаж» Николая Лебедева и «Дуэлянт» Алексея Мизгирева—у обоих по 10 номинаций.

Пять номинаций у «Рая» Андрея Кончаловского, по четыре у «Ледокола» Николая Хомерики и «Дамы Пик» Павла Лунгина. По два раза фигурируют в списке картины «Коллектор» Алексея Красовского и «Монах и бес» Николая Досталя. Среди фаворитов—телесериалы «Тихий Дон» Сергея Урсуляка, «Метод» Юрия Быкова и «Клим» Карена Оганесяна.

Обычно большой интерес вызывает, какой иностранный фильм будет отмечен «Золотым Орлом». На этот раз выбирать будут между «Светской жизнью» Вуди Аллена, «Выжившим» Алехандро Гонсалеса Иньярриту (три «Оскара» в 2016 году) и «Шпионским мостом» Стивена Спилберга (у него один «Оскар»).

Актер Данила Козловский за Год кино сыграл в шести картинах, и везде—главные роли. Номинирован он за работу в самом кассовом фильме года—«Экипаж». Конкуренты у него сильные—Петр Федоров («Дуэлянт»), Иван Янковский («Дама Пик»).

Ксения Раппопорт, сыгравшая в той же «Даме пик» оперную диву, претендует на «Лучшую женскую роль». Выиграет ли она у Виктории Исаковой, сыгравшей учительницу в фильме «Ученик» Кирилла Серебреникова? Или у Юлии Высоцкой, исполнившей в «Рае» роль русской аристократки—узницы концлагеря? Вопрос открытый.

Стоит обратить внимание на фильм «24 снега» Михаила Барынина. Он претендует на «Орла» в номинации «Лучший документальный фильм» и едет в этом году на «Берлинале». Возможно, к анимационной картине «Волки и овцы: бе-е-е-зумное превращение» Максима Волкова «прилетит» «Орел» в номинации «Лучший анимационный фильм».

Главная же интрига разворачивается в номинациях «Лучший фильм» и «Лучший режиссер». В первом случае пятерка сильнейших—это: «Дуэлянт», «Ледокол», «Рай», «Коллектор»; «Экипаж». И режиссеры трех из этих картин Алексей Мизгирев, Андрей Кончаловский, Николай Лебедев претендуют на звание лучшего.

15-й «Золотой орел» отличается от предыдущих тем, что подводит итоги не обычного рядового киногода, а Года российского кино. Поэтому и внимание к нему особенное.

ВЛАДИМИР АСТАПКОВИЧ /ТАСС

Кто в нынешнем году — «Орел»? Увидим в прямом эфире.

МУЗЫКА

с Александром Алексеевым

«10 лет без Ильи». Три дня памяти поэта Ильи Кормильцева.
2 февраля. Моноспектакль «Тюремный психолог». Москва, Центральный Дом актера;
3 февраля. «Лекция об Илье Кормильцеве» журналиста и продюсера Александра Кушнера, «Центр документального кино»;
4 февраля. Концерт звезд уральского рока с участием Алексея Могилевского (экс-«Наутилус-Помпилиус») и Олега Сакмарова (экс-«Наутилус Помпилиус» и «Аквариум»), а также коллег, в числе которых и обозреватель «РГ» Александр Алексеев. Клуб «Шаги».

Илья Кормильцев—автор стихов многих хитов уральского рока 70—90-х: «Я хочу быть с тобой», «Бриллиантовые дороги», «Ален Делон» («Взгляд с экрана»), «Казанова», «Скованные одной цепью», «Прогулки по воде», «Шар цвета хаки», «Человек наподобие ветра», «Жизнь в стиле heavy metal»...

Кормильцев писал не тексты, а именно стихи в свою большую тетрадь. В этой тетради находили для себя стихи и вдохновение Вячеслав Бутусов, Настя Полева или Александр Пантыкин из «Урфина Джюса». Эти песни на слуху по сей день. А Илья Кормильцев умер в Лондоне 10 лет назад…

Теперь в Москве состоятся сразу три вечера его памяти. Вначале моноспектакль его вдовы, актрисы Алеси Маньковской. Интересно будет и на лекции Александра Кушнира. Писатель, продюсер, дотошный исследователь русского рока расскажет о непростой, но яркой и полной событиями жизни Ильи Кормильцева, в том числе и об ее малоизвестных эпизодах. Продемонстрирует и редкие видео с концертов «Наутилуса Помпилиуса» и «Урфина Джюса», кадры программы «Акулы пера»…

В этот вечер в Центр документального кино придут также Алеся Маньковская и младший брат Ильи Евгений Кормильцев, тоже поэт. Ну а 4 февраля в «Шагах» по очереди будут выступать и рок-группы, и люди, которые хорошо знали автора стихов «Я хочу быть с тобой», «Титаника» и «Жизни в стиле heavy-metal». В том числе и писатели, и поэты. Возможно, ради этого дня снова возродится и легендарный «Урфин Джюс».

Accept. Blind Rage. «Live In Europe 2015». (2CD). Nuclear Blast Records/ «Союз Мьюзик». 2017 г.

Одна из главных групп тяжелого рока не пожадничала—в концертом альбоме собрано сразу 27 песен. В том числе и классика хэви-метала 80-х—Moonlight Mover и Metal Heart. Благо в группе с тех лет по-прежнему играют гитарист Вольф Хоффман и басист Петер Балтес. А солист Марк Торнильо поет в духе ушедшего Удо Диркшнайдера—также форсированно, скоростно и с оглушающими высокими нотами, порой отчаянно переходя и на фальцет. Да и новых песен на диске вдоволь. Особенно впечатляют развернутые гитарные соло и по-прежнему неукротимый напористый дух «тевтонского металла».

РИА НОВОСТИ

Группа Accept впечатляет напористым «тевтонским духом».

КНИГИ

с Игорем Вирабовым

«Жил на свете таракан…» Стихи Ф.М. Достоевского и его героев…» Изд. «Бослен», 2017 г.

«Любви пылающей граната/ лопнула в груди Игната». Согласитесь, сразу ясно: страсти-с. Фамилия влюбленного Игната—Лебядкин. А дальше он еще «и вновь заплакал горькой мукой/ по Севастополю безрукий».

Лебядкин—выдумка писателя Достоевского, прескверный персонаж романа «Бесы». Но вот про то, что он капитан и будто бы руки лишился героически, уже придумал сам Лебядкин про себя. Так бывает—персонажи ходят сами по себе.

Лебядкин—рифмоплет и графоман. Но стишки его не зря попали в поэтическую книгу Достоевского: они здесь главный нерв. Открывают сборник три неповоротливые оды, которыми Федор Михайлович, забритый во солдаты после четырех лет каторги (осужден по делу «петрашевцев»), надеялся смягчить свою участь—чтобы позволили вернуться в литературу. И оды эти он писал, нарушая режим: бумаги касаться не велено.

А после оды идут фантазии и злые эпиграммы. «Витязь горестной фигуры»,—это запустил Тургенев про него. Достоевский отвечает басней «Дым и Комок» (напоминая о тургеневском романе «Дым»). Диалогом «Офицер и нигилистка»: герои спорят про лягушек (зачем базаровым их резать?) и эмансипацию нравов: «Свобода! Полезай, кто хочет!»—«О нет, как женщина захочет».

Нешуточные, словом, перепалки. На злобу дня и для литературной бодрости. И все-таки здесь на особом месте капитан Лебядкин. Противный, презираемый и неприличный. Но он, придумавший себя, свой тараканий космос,—и впрямь, как выясняется, поэт. По Достоевскому в любом упавшем ниже некуда, или униженном и оскорбленном, остается хоть малюсенький проблеск напоминания об их подобиях небесных. И скверный Смердяков его вдруг начинает петь куплеты. И безумный лакей Видоплясов изливает душу стихотворными «воплями». И прочие герои Достоевского в минуты пограничной страсти хватаются за фалды Шиллера и Фета. Чем выделился среди всех Лебядкин?

Современник Лебядкина Козьма Прутков шутил намеренно, высоким слогом ерничал о низком. А у Лебядкина из корявых форм вылезают высокие трагедии. Через Лебядкина к декадентам Серебряного века (они первыми его и оценили!), к заумы футуристов и «обэриутов», грядущей поэзии пробирался из века 18-го недооцененный (так и Пушкин говорил!) Тредиаковский. У того прежде было: «Виделось мне, кабы тая/ В моих прекрасная дева/ Умре руках вся нагая,/ Не чиня ни мала зева». Лебядкин преподносит свой любовный мадригал: «Краса красот сломала член/ И вдвое интересней стала,/ И вдвое сделался влюблен/ Влюбленный уж немало». А уж за ними следом Хармс: «Я не имею больше власти/ таить в себе любовные страсти./ Меня натура победила,/ я, озверев, грызу удила…»

У Лебядкина «жил на свете таракан,/ таракан от детства,/ и потом попал в стакан,/ полный мухоедства». В XX веке его подхватит Николай Олейников: «Таракан сидит в стакане./ Ножку рыжую сосет…» И наконец споет Высоцкий: «Я с этими ребятами/ лежал в стеклянной баночке…»

Герой Достоевского сбежал из прозы в историю поэзии. Так вышло. И кстати: помните, что исполняли на последнем в жизни Шостаковича концерте? Его «Четыре стихотворения капитана Лебядкина» для баса и фортепиано.

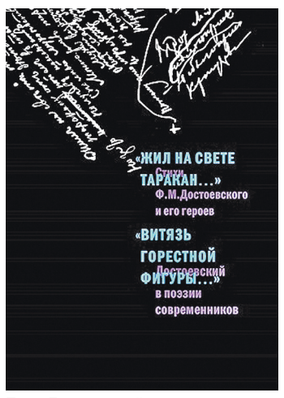

Пока Достоевский занимался прозой, его герои сочиняли стишки.

ВЫСТАВКИ

с Андреем Васяниным

Говард Шатц. 25 лет в фотографии. Центр фотографии им. братьев Люмьер

Как врач-офтальмолог с докторской степенью и десятками научных публикаций, один из самых заметных американских фотомастеров последних десятилетий Говард Шатц хочет донести до нас все известные ему свойства света и цвета при их попадании на разные поверхности. А как художник-психолог он преподносит человека во всей его красоте и сложности—телесной, психологической, социальной.

До 47 лет Шатц видел в фотографии лишь хобби. Только когда его дети окончили школу, Говард занялся фотосъемкой всерьез. Со временем переехал из Сан-Франциско в Нью-Йорк, и сегодня у Шатца студия в Нижнем Манхэттене, он занимается большими художественными проектами, рекламой, фотоальбомами спортсменов и танцоров, актеров и заключенных Синг-Синг.

Его жанр, безусловно—портрет, но не только лица, а тела, кожи, позы. Став фотографом, Шатц не перестал быть ученым. Недаром многие его работы называются «Исследование». С дотошностью не офтальмолога, а хирурга он исследует тело, давая разглядеть и нам—каждую мышцу у борца или копьеметателя (а Шатц точно знает, какая мышца в какой момент напряжется) и каждую каплю пота в серии «Спортсмены», переводя сюжеты из научного в эстетическое измерение.

«Танцоры—мечта фотографа. Даже больше, чем выдающиеся спортсмены, они обладают естественным и наработанным умением двигаться»,—говорит Шатц, и в серии «Движение» на выставке мы видим сплетенные в клубок черные и белые тела, издалека напоминающие сюрреалистические абстракции. Без Шатца мы бы не догадались, что человеческое тело может отклониться назад и застыть параллельно полу—но танцору Alvin Ailey American Dance Theater это на снимке на несколько мгновений удалось, и его торс в эту секунду напоминает сочленение металлических узлов.

Шатц исследует не только тело. Бездомные в его одноименной серии смотрят на вас спокойно и приветливо—Говард только что пообщался и познакомился с каждым, и люди на снимках уже не объекты статистических данных, а личности со своей историей. На противоположной стене зала—«Заключенные», узники тюрьмы Саффолк, и фотограф всматривается уже в их лица, напряженные не меньше, чем их мышцы под татуированной кожей.

Герои американского кино привыкли играть других—и Шатц выступил в роли сценариста и режиссера, попросив Хью Лори, Вупи Голдберг, Джона Малковича и других звезд Голливуда сыграть на камеру придуманных им персонажей в неожиданных обстоятельствах.

И видели бы вы на стене галереи портрет Майкла Дугласа в роли девочки-подростка, застукавшей свою старшую сестру наедине с бойфрендом!

МИХАИЛ СИНИЦЫН

«В характере» — так называется серия Говарда Шатца, в которой знаменитые актеры играют непривычные для них роли.

КИНО Федор Бондарчук—о нападении землян на пришельцев

На город упала тарелка

Валерий Кичин

В Чертаново разбилась тарелка. При падении снесла ряд многоэтажек и убила, в частности, Свету, которую мы так и не успели узнать. Потеряв подругу, класс в ярости. И вскоре «на районе» соберется подобие «Молодой гвардии», которая с кличем «Это наша земля!» выйдет в бой с захватчиками. А весь рассказ идет от имени прозревшей старшеклассницы Юли.

Так начинается «Притяжение», фильм Федора Бондарчука, который создавался в режиме повышенной секретности, отчего о нем ходили разные слухи. Сразу скажу, что ни один не подтвердился. Хотя и тарелка, и сцены разрушения Чертаново смоделированы на уровне мировых стандартов, но это совсем не фантастика. Фантастика—жанр интеллектуальный, это гипотеза в развлекательной облатке, испытательный полигон мысли, а здесь все слишком нелепо. Генералы умеют только пулять, не думая о последствиях. Население умеет только базарить, хвататься за арматуру и дубасить неизвестно что и зачем. Люди у командных кнопок вообще ничего не умеют. И только искусно нарисованный CGI-звездолет красиво мерцает огнями и спиралями, напоминая о разуме более совершенном. Но вот из скачущего по стенам монстра-скафандра с переливчатым хоботом образуется вполне земной юноша с пламенным взором и легким кавказским акцентом, волшебным образом овладевший языком аборигенов, но так и не постигший их психологию. Именно здесь случится настоящая завязка истории, которая внесет в фантастический сюжет знакомые мотивы Ромео и Джульетты из двух непримиримых семейств, мы с первого взгляда Юли поймем, что будет любовь, и она, разумеется, безнадежна. Произойдет важная рокировка: монстр обернется человеком, а вчерашний Юлин бойфренд—питекантропом. И весь ход этой видеоигры приведет к самокритичному выводу: общество таких питекантропов к никакой встрече с цивилизацией не готово, и любому разуму от него лучше держаться подальше.

Получается, что Федор Бондарчук снял сказку-притчу. Как бы горестное наблюдение за миром тотальной агрессии, где все действуют по принципу: арматура есть—ума не надо. Мир этот подан в стиле сурового, почти документального реализма: серые чертановские хрущевки, тесные облезшие квартиры, отдающие вековой нищетой. Есть, правда, учитель—недобитый романтик, он еще пытается привить врожденным гопникам крупицы любознательности. И есть самодеятельность молодых масс, движимых простейшими инстинктами. Не говорят—хабалят: типичные дети соловьевских ток-шоу (фильм и по телевизору мимоходом пройдется — вот он, источник ненависти!).

Картина адресована молодой публике, избегает моралите и ни на чем особенно не настаивает. Так что чертановские гопники с радостью узнают себя и, возможно, примут экранный бунт, бессмысленный и беспощадный, за патриотическую героику. Влюбленных сладостно укачают скупые, но чувственные постельные сцены. Парни западут на проницательную Юлю в привлекательном обличье Ирины Старшенбаум, девушки будут без ума от Пришельца в исполнении Риналя Мухаметова (жаль, мало кто заметил его куда более зрелый дебют в «Искуплении» Александра Прошкина). А так как лицом и акцентом Пришелец напоминает ненавистных Понаехавших, то мотив Чужого прозвучит в каждой зрительской душе автоматически. Конечно, иронистов смутит способность школьников спасать инопланетян путем переливания крови, как и еще многие натяжки и необъяснимости сюжета. Зато фильм хоть и не выдерживает поверки логикой, умело жмет на все запрятанные в подсознании педали, и у него обязательно найдутся зрители-энтузиасты, привыкшие при входе в кинозал отключать мозги и доверяться условным рефлексам.

Набор рефлексов предложен уже готовый, он напоминает детский конструктор для сборки. В фильме будут элементы, взятые у самых разнокалиберных предшественников—от наивной фантастики 60-х в духе «Его звали Роберт» до телевизионной хроники бирюлевских событий. Не говоря о звучащих там и сям мотивах западных боевиков-фэнтези типа «Района № 9» и о дизайне в стиле Doom. Конечно же, реплики персонажей оснастит сленг компьютерного поколения, в саундтреке музыка сомкнется с шумовым фоном, и смотреть такую картину—как катиться по наезженной дороге: давить на газ не нужно—несут попутные ветры. В расчете на это, а возможно, снисходя к целевой аудитории, опытный режиссер вообще не уделил внимания хоть черновой отработке сценария: драматургия в фильме так невнятна и хлипка, что любой скепсис всю эту конструкцию снесет почище летающей тарелки, будь она хоть в форме вращающихся спиралей. Но до скепсиса еще нужно дожить, а фильм, как сказано, адресован рабам джойстика и потребителям коки.

Если кто-то все же задумается о сути увиденного, то вердикт будет суров и актуален: мы сами создаем себе проблемы, сами выходим с ними в бой, и вся эта жизнь с вечно готовым бронепоездом на запасном пути больше похожа на гражданскую войну самих с собою. Потому что никто на наше Чертаново, как выяснится, не нападал—мы сами пульнули в неизвестное (другого, вероятно, не умеем) и запустили цепочку собственных бед. И вся «вековая мечта человечества о братьях по разуму» захлебнулась в потоке неуправляемой агрессии людей, приученных во всем непонятном видеть только врага.

Возможно, многим такой вывод из «Притяжения» покажется притянутым за уши. Но не случайно же героиня бросает любимому Пришельцу горькую реплику: «Лучше бы вы упали где-нибудь в Финляндии!». И то правда: не было бы ни заварушки, ни войны миров, ни фильма.

«WDSSPR»

У Бондарчука чертановские гопники первыми вышли на бой с инопланетными захватчиками.

> Произойдет важная рокировка: монстр обернется человеком, а вчерашний Юлин бойфренд—питекантропом

Акцент

Трейлер фильма — на сайте rg.ru/art/1360256

ПРЕМЬЕРА В Мариинском театре поставили монооперу «Дневник Анны Франк»

Жизнь девочки в окошке чердака

Ольга Штраус, Санкт-Петербург

Премьера оперы Григория Фрида «Дневник Анны Франк», которая состоится в концертном зале Мариинского театра в день памяти жертв холокоста —событие знаковое. Произведение российского композитора больше известно за рубежом, чем на родине. Фрид написал оперу еще в 1969-м, но лишь в 1972 году ее представили в Доме композиторов в Москве. И опять забыли на долгие годы…

Дневник еврейской девочки из Нидерландов, чья семья несколько лет скрывалась на чердаке, чтобы не попасть в гетто,—пронзительное свидетельство против фашистского злодейства. Автору дневника было 13 лет, она строила планы на жизнь и находила поводы для радости среди всеобщего кошмара.

Анна Франк погибла в концлагере. Дневник уцелел чудом. Обнародовал его после войны Отто Франк, отец,—единственный из всей семьи, кто выжил.

Идея постановки принадлежит худруку Академии молодых оперных певцов Ларисе Гергиевой, а воплотил ее на сцене режиссер Мстислав Пентковский. Партию Анны Франк исполняет сопрано Наталья Павлова.

Несмотря на то, что монооперa идет на сцене концертного зала, она поставлена как настоящий спектакль. Минималистские декорации, экран, на котором воспроизводится сначала довоенная карта Европы, потом—Нидерланды, Амстердам. Пока масштаб не сузится до размера чердачного окна. Отсюда будет наблюдать за жизнью Анна Франк. Первая ее запись—12 июня 1942 года, в день рождения: отец подарил ей эту книжицу.

По словам Натальи Павловой, труднее всего было соединить в вокале мировосприятие ребенка, пусть и начитанного, остроумного,—с выпавшим на долю девочки нечеловеческим опытом жизни. Для 21 музыкального номера, из которых состоит опера Фрида, одного красивого голосоведения мало. «В произведении масса штрихов, подсказок, примечаний, как следует петь ту или иную ноту,—говорит вокалистка.—Я безмерно благодарна Ларисе Абисаловне, которая помогала мне выбрать точную интонацию для каждого эпизода».

Еще одна трудность произведения—контрастность частей. От молодой артистки требуется большое мастерство, чтобы переходы от мажорных сцен к минорным были психологически обусловлены и понятны зрителю.

Режиссер вопреки партитуре ввел в спектакль еще одно действующее лицо—отца Анны Отто Франка (его исполняет артист миманса): «Этот персонаж был нужен, потому что именно Отто стал инициатором того, чтобы семья осталась на чердаке, что в конце концов ее и погубило». В спектакле звучат слова Отто, сказанные им спустя 30 лет после войны: «У меня были хорошие отношения с дочкой, но душу ее я не знал. Родители никогда до конца не знают своих детей».

Спектакль «Дневник Анны Франк» дополнен выставкой, развернутой в фойе: здесь представили 32 стенда, воссоздающие экспозицию в доме-музее Анны Франк в Амстердаме.

КСТАТИ

Ближайший спектакль «Дневник Анны Франк» пройдет 28 января, а следующий—17 мая.

О лучших театральных премьерах читайте на сайте rg.ru/culture

ВАЛЕНТИН БАРАНОВСКИЙ

Наталья Павлова исполняла роль Анны Ахматовой в другой монооперe. Теперь исполнит Анну Франк.

ТЕХНОЛОГИИ

Проезд в метро можно будет оплатить с помощью Apple

ПОВЕЗЕТ С ТЕЛЕФОНОМ

Светлана Батова

ПРОЕЗД в метро можно будет оплатить с помощью технологии ApplePay, запущенной в России осенью прошлого года. Сейчас такая возможность уже есть у пассажиров Московского центрального кольца. Об этом сообщил «Рамблеру» заммэра столицы по транспорту Максим Ликсутов.

Технология ApplePay существенно упрощает оплату—нужно лишь поднести телефон или часы фирмы Apple к терминалу, и со счета, привязанного к устройству, деньги спишутся. Как сообщили «РГ» в пресс-службе столичного метрополитена, постепенно такая услуга станет доступна и в подземке. Предполагается, что особенно она будет востребована в связи с приездом большого количества иностранных гостей на Кубок Конфедераций в этом году и чемпионат мира по футболу в 2018 г.

Нужно лишь поднести телефон или часы фирмы Apple к терминалу

Высокотехнологичные платежи для московского метро не новость: на всех станциях уже установлены терминалы для безналичной оплаты, в том числе и по технологиям PawWave/PayPass. Можно проходить через многие турникеты и по банковским картам, поддерживающим этот тип платежа, и с помощью телефонов, имеющих NFC-соединение. Еще в прошлом году, правда, такая поездка обходилась существенного дороже прохода по «Тройке»—50 руб, как разовый билет. С 1 января она на 10 руб. подешевела.

Как сообщил «РГ» источник в транспортном комплексе города, после подключения платежей ApplePay, таким образом можно будет платить и при проходе через турникеты, и при покупке билетов.

Кстати, на железной дороге эта технология уже реализована. Как сообщили «РГ» в пресс-службе Центральной пригородной пассажирской компании, способ оплаты проезда с помощью телефона и часов действует с начала года в билетных автоматах, поддерживающих технологию PayPass и PayWave. Кроме того, в прошлом году ApplePay заработал в поездах аэроэкспресса.

Туризм Греческие острова просят ЕС о безвизовом въезде для россиян

В тени оливы

Алена Узбекова

Греческие острова хотят упростить визовый режим для граждан России, Ирана и Турции.

Пока речь идет о пилотной визовой схеме для туристов, прибывающих в порты некоторых Эгейских островов с территории Турции, сообщили в Ассоциации туроператоров России (АТОР) со ссылкой на греческие СМИ.

При этом журналисты Греции пока не сообщали подробности визовой программы. Однако, как отмечают в АТОР, речь может идти о безвизовом въезде. Во всяком случае, об этом говорил губернатор Южного Эгейского региона Йоргос Хатзимаркос во время прошлогодней рабочей поездки в Москву.

Хатзимаркос уже обратился с призывом о послаблении визового режима к еврокомиссару по вопросам миграции, внутренних дел и гражданства Димитрису Аврамопулосу. «По мнению политика, этот шаг позволит поднять экономику ряда островов—Коса, Лесбоса, Хиоса, Самоса и других, которая пошатнулась из-за сокращения иностранного турпотока по причине наплыва беженцев в последние два года»,—отметили в АТОР.

В своем письме губернатор Эгейского региона предлагает запустить в марте 2017 года пилотную визовую программу для граждан Ирана, а в апреле—для путешественников из России и Турции. Предполагается, что прибывать в порты греческих островов граждане будут круизами, например, с таких турецких курортов, как Бодрум, Измир.

Вице-президент Российского союза туриндустрии Юрий Барзыкин в беседе с «Российской газетой» напомнил, что подобная безвизовая программа для круизных пассажиров на некоторых греческих островах уже действовала несколько лет назад, правда, потом ее свернули. Кстати, безвизовый въезд был разрешен на ограниченное время, его хватало на экскурсию.

«Сейчас, очевидно, Греция хочет закрыть ворота для мигрантов, освободив при этом въезд для платежеспособных потребителей туристских услуг, тем самым поправить экономику островов»,—заметил он. Кроме того, по словам Юрия Барзыкина, Греция хочет укрепить свои позиции накануне открытия высокого туристского сезона, в котором будут работать такие массовые безвизовые направления, как Турция и, возможно, Египет. Кстати, этим, полагает Юрий Барзыкин, сейчас обеспокоена не только Греция, но и Италия, Испания, популярные у россиян. «Не знаю, какой эффект может дать безвизовый въезд на короткое время для экскурсантов из Турции, но, если говорить в целом, то отмена виз увеличивает турпоток в любую страну на 10–20 процентов»,—заметил вице-президент РСТ.

Вместе с тем Юрий Барзыкин напомнил, что страны ЕС придерживаются единого визового кодекса. «Поэтому сложно устанавливать особые правила для какой-то отдельной страны. Но посмотрим»,—сказал вице-президент Российского союза туриндустрии.

В АРМЕНИЮ — ПО РОССИЙСКИМ ПАСПОРТАМ

Озвученную ранее идею о въезде россиян в Армению по внутренним паспортам пообещали решить до 1 марта. Распоряжение об этом дал премьер-министр Армении Карен Карапетян. Вместе с тем он поручил Госкомитету по туризму подготовить широкие предложения по турпакетам для российских туристов. Должны учитываться даже предложения частного сектора.

PHOTOXPRESS

Улочки и дорожки на некоторых греческих горных островах настолько узкие, что проехать по ним можно только на ослике.

Акцент

С учетом грядущего лета и открытия таких безвизовых массовых направлений, как Турция, борьба за российских туристов в ЕС усиливается

Названы популярные у россиян направления отдыха на 23 февраля — узнайте на сайте rg.ru/art/1359404

КОММЕНТАРИЙ

«РГ» попыталась выяснить в Еврокомиссии, действительно ли греческие острова просили об упрощении визового режима для туристов, приезжающих на греческие острова в Эгейском море, и как это возможно осуществить на практике. В офисе Европейского комиссара по вопросам миграции внутренних дел и гражданству Димитриса Аврамополуса не смогли ни подтвердить, ни опровергнуть информацию о возможности либерализации визового режима для туристов, поскольку сам еврокомиссар находился на переговорах министров юстиции и внутренних дел ЕС в Валлете.

В то же время стоит отметить, что как отдельные греческие регионы, так и руководство страны в целом активно работают над новыми инициативами в области привлечения туристов. Поскольку именно туристическая отрасль остается одной из самых стабильных сфер греческой экономики. К примеру, в 2016 году ассоциация греческих туроператоров подготовила план «Додека» (двенадцать—в переводе с греческого), который призван продвигать привлекательность круглогодичного отдыха в Греции. Этот план действий будет реализовываться при поддержке профильных госструктур Греции. Кроме того, как отмечают авторы идеи, «Додека» станет «полезным инструментом не только для греческих туроператоров, но и международных партнеров», которым станет проще прорабатывать логистику путешествий.

Суть стратегии заключается в том, что в течение всего года можно найти повод для поездки в Грецию. Поэтому местные туроператоры разрабатывают тематические маршруты по 12 направлениям: активный отдых, арт-туры, традиционный отдых, культурные поездки, гастрономические и винные туры, «зеленый» отдых, ознакомительные поездки, паломнические, оздоровительный отдых и туры красоты. Кстати, на днях именно регион Южного Эгейского моря получил статус кулинарного центра Европы на 2019 год. И как отметил губернатор Йоргис Хатзимаркос, это будет значительно способствовать развитию туризма в области.

Подготовила Анна Федякина

Российская Газета
ПРИГЛАШАЕМ К СОТРУДНИЧЕСТВУ
САМЫЕ ВЫГОДНЫЕ УСЛОВИЯ ДЛЯ РЕКЛАМОДАТЕЛЕЙ
РЕКЛАМА

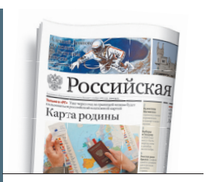

ДИРЕКЦИЯ ПО РЕКЛАМЕ:
(499) 257 40 98
(499) 257 37 52
E-MAIL:
REKLAMA@RG.RU
ПОДРОБНОСТИ НА САЙТЕ:
WWW.RG.RU

ИНФОРМАЦИОННОЕ СООБЩЕНИЕ

В соответствии с Федеральным законом от 23.11.1995 № 174-ФЗ «Об экологической экспертизе», приказом Государственного комитета Российской Федерации по охране окружающей среды от 16.05.2000 № 372 «Об утверждении Положения об оценке воздействия намечаемой хозяйственной и иной деятельности на окружающую среду в Российской Федерации», Постановлением Администрации г. Обнинска № 47-П от 19.01.2017 извещаем об организации общественных обсуждений материалов обоснования лицензии (включая оценку воздействия на окружающую среду) на осуществление деятельности в области использования атомной энергии АО «ГНЦ РФ — ФЭИ».

Наименование намечаемой деятельности (работы):

Вывод из эксплуатации критического ядерного стенда МАТР-2 АО «ГНЦ РФ — ФЭИ».

Цель проведения намечаемой деятельности (работы): Ликвидация источника радиационного воздействия на окружающую среду.

Место проведения намечаемой деятельности (работы): Муниципальное образование «Город Обнинск».

Сроки проведения намечаемой деятельности (работы): 2017 и 2019 годы.

Заказчик проведения намечаемой деятельности (работы):

Акционерное общество «Государственный научный центр Российской Федерации — Физико-энергетический институт имени А. И. Лейпунского».

Адрес заказчика: 249033, Калужская область, город Обнинск, площадь Бондаренко, д. 1.

Срок и место работы открытой площадки для исследования общественностью и заинтересованными лицами материалов обоснования лицензии по выводу из эксплуатации критического ядерного стенда МАТР-2 (включая предварительную оценку воздействия на окружающую среду):

С 2 февраля по 3 марта 2017 года по рабочим дням с 9.00 до 16.00. (перерыв с 13.00 до 14.00) по следующим адресам:

— Калужская область, г. Обнинск, ул. Мигунова, д. 9, пом. 103;
— Калужская область, г. Обнинск, пл. Преображения, д. 1, каб. 106.

Срок и место проведения общественных обсуждений:

15 марта 2017 года, 15.00, конференц-зал АО «ГНЦ РФ — ФЭИ» ул. Мигунова, д. 9 (пом. 101).

К участию в общественных обсуждениях приглашаются лица, достигшие 18-летнего возраста и зарегистрированные по месту жительства на территории города (при себе иметь паспорт), а также общественные организации (объединения), предприятия и организации, зарегистрированные в установленном порядке (наличие документа, подтверждающего полномочия представителя).

Форма представления замечаний и предложений:

Письменно в произвольной форме в адрес АО «ГНЦ РФ — ФЭИ» на имя заместителя генерального директора — главного инженера Кочкарева Виктора Григорьевича, телефон (48439) 983-66, 982-62.

НА ПРАВАХ РЕКЛАМЫ

БАКНАЛИН САХАЛИН

КОМПАНИЯ «ЭКСОН НЕФТЕГАЗ ЛИМИТЕД»
ОПЕРАТОР ПРОЕКТА «САХАЛИН-1»

УВЕДОМЛЕНИЕ

Компания «Эксон Нефтегаз Лимитед» («ЭНЛ»), оператор проекта «Сахалин-1», уведомляет о сроках и месте проведения общественных обсуждений с целью информирования общественности о планируемой деятельности и сбора комментариев по предварительным материалам оценки воздействия на окружающую среду.

Название проектной документации: «Проект «Сахалин-1». Месторождение Аркутун-Даги. Морская платформа Беркут. Строительство группы скважин».

Месторасположение: Морская платформа (МП) Беркут расположена в 25 км к востоку от береговой площадки Чайво (БП Чайво) и в 18 км к северо-востоку от морской платформы Орлан (МП Орлан). В административном отношении МП Беркут расположено за пределами территориального моря РФ, в исключительной экономической зоне РФ, на континентальном шельфе РФ. Ближайшее муниципальное образование к району работ — «Городской округ Ногликский» Сахалинской области. Ближайший населенный пункт, пос. Вал, расположен на расстоянии более 40 км.

Цель проектной документации: строительство второй очереди эксплуатационных скважин на МП Беркут на месторождении Аркутун-Даги.

Общая информация о проектной документации:

ЭНЛ планирует осуществить строительство второй очереди скважин на МП Беркут на месторождении Аркутун-Даги, в рамках которого в период со второй половины 2017 по 2025 гг. в течение около 7,5 лет предусмотрено бурение 30 эксплуатационных скважин.

Размещение отходов бурения и других технологических отходов будет осуществляться посредством закачки в глубокие участки недр через существующую и специально для этого предназначенную скважину.

Наименование и адрес заказчика планируемой деятельности: компания «Эксон Нефтегаз Лимитед», 693000, Россия, г. Южно-Сахалинск, ул. Сахалинская, 28.

Орган, ответственный за организацию и проведение общественных обсуждений:

Администрация муниципального образования «Городской округ Ногликский».

В период с 28.01.17 г. по 28.02.17 г. года материалы для обсуждений с общественностью – предварительные материалы оценки воздействия на окружающую среду в виде резюме нетехнического характера и техническое задание на его разработку будут доступны для ознакомления общественности в следующих учреждениях Сахалинской области:

Наименование учреждения	Адрес
Муниципальное бюджетное учреждение культуры Ногликская районная центральная библиотека	694450, Сахалинская обл., пгт. Ноглики, ул. Пограничная, д. 5-А.
Муниципальное бюджетное учреждение культуры Ногликская районная центральная библиотека, библиотека - филиал № 6, с. Вал	694450, Сахалинская обл., Ногликский район, с. Вал, ул. Школьная, д. 28.

Для изучения общественного мнения о намечаемой деятельности во всех вышеуказанных учреждениях Сахалинской области будут размещены специальные формы для комментариев/отзывов.

Заинтересованные представители общественности могут довести до сведения компании «ЭНЛ» свои замечания и предложения следующим образом:

- заполнить и оставить форму в библиотеке, где размещены материалы;
- направить почтовое, факсовое сообщение или напрямую, в устной форме, в адрес компании «Эксон Нефтегаз Лимитед»:

693000, Россия, г. Южно-Сахалинск, ул. Сахалинская, д. 28, отдел охраны окружающей среды.

Контактные лица:

— Смирнова Е.В., тел.: 8 (4242) 67-71-03; факс: 8 (4242) 67-71-45;

— Иванова Н.Г., тел.: 8 (4242) 67-71-60.

Общую информацию о проекте «Сахалин-1» можно найти на веб-сайте компании ЭНЛ: www.sakhalin-1.ru

НА ПРАВАХ РЕКЛАМЫ

ИНФОРМАЦИОННОЕ СООБЩЕНИЕ

АО «ПАВЛИК» информирует о проведении общественных обсуждений перечня материалов по охране окружающей среды в форме опроса, а также форме представления замечаний и предложений, с целью подготовки материалов для проведения экологической экспертизы проектной документации «Горнодобывающее перерабатывающее предприятие на базе золоторудного месторождения Павлик (Магаданская область, Тенькинский район) Отвалы пустых пород. Корректировка».

Заказчик: АО «ПАВЛИК», адрес: 685000, г. Магадан, проспект Ленина, д. 3.

Разработчик проектной документации: ЗАО «Золотопроект», г. Новосибирск.

Общественные обсуждения будут проведены 6 марта 2017 года в 10.00 в актовом зале Администрации Тенькинского городского округа Магаданской области по адресу: 686050, Магаданская область, Тенькинский городской округ, пос. Усть-Омчуг, ул. Горняцкая, д. 37.

Орган, ответственный за проведение общественных обсуждений, — Администрация Тенькинского городского округа Магаданской области.

Все материалы доступны для рассмотрения, подготовки замечаний и предложений по следующим адресам:

— 123317, г. Москва, Пресненская набережная, д. 10, башня Б, 21-й этаж, офис ЗАО «ИК Арлан»;

— 685000, г. Магадан, АТЦ «М-Сити», ул. Пролетарская, д. 11/13, офис 501, АО «ПАВЛИК»;

— 686050, Магаданская область, Тенькинский городской округ, пос. Усть-Омчуг, ул. Горняцкая, д. 41, читальный зал пос. Усть-Омчуг.

НА ПРАВАХ РЕКЛАМЫ

ИНФОРМАЦИОННОЕ СООБЩЕНИЕ

Заказчик АО «Мерси Агро Сахалин» уведомляет о начале общественных обсуждений (в форме слушаний) проектной документации по объекту государственной экологической экспертизы «Оценка воздействия намечаемой деятельности на окружающую среду «Установка очистки навозных и сточных вод торговой марки «New Logic Research» для свиноводческого комплекса по производству 62 000 голов в год в с. Таранай Анивского городского округа».

Строительство объекта планируется осуществлять на территории Анивского городского округа Сахалинской области на расстоянии 3 км севернее села Таранай.

Ответственный за организацию общественных слушаний: администрация Анивского городского округа Сахалинской области.

С проектной документацией для рассмотрения и подготовки замечаний и предложений можно ознакомиться в здании администрации Анивского городского округа в течение 30 дней со дня опубликования данного объявления по адресу: Сахалинская область, г. Анива, ул. Калинина, д. 57, время приема с 9.00 до 17.00, телефон для справок 8(4242) 26-04-94.

Общественные слушания по материалам проектной документации состоятся «03» марта 2017 года в 17.00 часов по адресу: Сахалинская область, село Таранай, ул. Совхозная, 5. Дом культуры с. Таранай.

НА ПРАВАХ РЕКЛАМЫ

СКАНДАЛ Следственный комитет РФ объявил в розыск сбежавшего от него служителя Фемиды

Судья ушел по-английски

Наталья Козлова

Вчера стало известно, что бывший судья Асбестовского городского суда Свердловской области уехал за границу и Следственный комитет РФ объявил его в розыск.

Объявленный в розыск Максим Виноградов обвиняется в получении взятки в 6 миллионов рублей за оправдание нечистого на руку нотариуса. Вот что рассказали корреспонденту «РГ» в Следственном комитете. Дело экс-судьи Виноградова ведет четвертое следственное управление СК России с дислокацией в Екатеринбурге. Максиму Виноградову заочно предъявлено обвинение в совершении преступления, предусмотренного частью 6 статьи 290 Уголовного кодекса РФ. Судью обвинили в получении взятки в особо крупном размере.

Возбуждал дело против федерального судьи, как и положено по закону, лично председатель Следственного комитета РФ Александр Бастрыкин. Но Бастрыкин завел дело против Виноградова лишь после получения согласия на уголовное расследование от квалификационной коллегии судей Свердловской области. Так требует закон об особом статусе судей.

Городской судья Виноградов при посредничестве помощника председателя того же суда—Константина Захарова и местного предпринимателя Виктора Зубова 24 июня 2016 года получил от нотариуса взятку в размере 6 миллионов рублей. Нотариус, которого судили в городском суде Асбеста—дама. Ей не повезло—она оказалась подсудимой. И ее уголовное дело рассматривал судья городского суда Виноградов.

Даме следствие инкриминировало сразу 18 эпизодов мошенничества с недвижимым имуществом граждан. Миллионы рублей предназначались, выражаясь сухим языком протокола—«за постановление Виноградовым в отношении нотариуса оправдательного приговора».

Следствие умалчивает, сама ли нотариус отправилась в органы и сдала судью, или информация о сумме отступных попала в органы оперативным путем, но взяли всех с поличным, хотя процедура передачи наличных была, казалось бы, продумана до мелочей.

В итоге в июне 2016 года в Екатеринбурге при получении денег был задержан посредник по фамилии Зубов. Именно этот человек намеревался передать деньги еще одному посреднику, но уже сотруднику местного городского суда Захарову.

Сам Захаров, которого схватили, что называется, за руку в тот же день, но уже под контролем оперативных служб, передал взятку Виноградову.

Самое обидное для взяточника, что деньги почти все были ненастоящие. Судью фактически поймали на муляжденег.

Как заявили в Следственном комитете, «в дальнейшем в ходе проведения оперативно-разыскных мероприятий из автомобиля Виноградова были изъяты указанные денежные средства и муляжи».Почему же схваченный за руку судья смог сбежать?

В СК объясняют это тем, что во время длительной процедуры получения согласия квалификационной коллегии судей Свердловской области на возбуждение уголовного дела, необходимого ввиду особого правового статуса Виноградова, он скрылся от органов предварительного следствия.

На сегодняшний день об убежавшим известно следующее: обвиняемый выехал за пределы Российской Федерации. Причем уехал Виноградов не один, а вместе со всеми членами семьи.

Именно поэтому и был объявлен в розыск. В Следственном комитете РФ уверены, что бывшего судью они найдут.

Там корреспонденту «РГ» сказали, что «в настоящее время органами следствия и оперативными службами принимаются меры к установлению места нахождения обвиняемого и для его задержания».

По этому уголовному делу проходит не один экс-судья, но и его подельники. В отношении Виктора Зубова и Константина Захарова, которые, к слову, активно сотрудничают со следствием, расследование уголовного дела по части 4 статьи 291.1 Уголовного кодекса РФ—«посредничество во взяточничестве» продолжается.

Но у «коллег» Максима Виноградова по уголовному делу ситуация намного лучше, чем у него. Раз они договорились о сотрудничестве и изо всех сил помогают следствию, то срок получат ниже нижнего. А вот бывшему слуге Фемиды грозит до 15 лет заключения. если к этому сроку не добавят несколько лет за побег из-под следствия.

Акцент

Миллионы рублей предназначались «за постановление Виноградовым в отношении нотариуса оправдательного приговора»

НОВОСТИ

Защитник «Челси» может перейти в «Зенит»

УСИЛЕНИЕ ИЗ ЛОНДОНА

Иван Ильин

КАПИТАН сборной Сербии и защитник английского клуба «Челси» Бранислав Иванович может уже в эти выходные перебраться в питерский «Зенит». 32-летний футболист уже имеет опыт выступлений в России, где он играл за московский «Локомотив».

Иванович сделал себе имя как раз в составе «железнодорожников», чьи цвета он защищал в 2006–2007 годах. В январе 2008-го защитник подписал контракт с «Челси», где после непростого периода адаптации стал одним из ключевых игроков. С лондонцами он выиграл два чемпионата и три Кубка Англии, побеждал в Лиге чемпионов и Лиге Европы. Однако в нынешнем сезоне Иванович выпал из обоймы — у нового главного тренера команды Антонио Конте иное видение оборонительных порядков «Челси». До окончания контракта с «синими» остается полгода, однако, по данным английской газеты «Дейли мейл», клуб готов отпустить футболиста в «Зенит» бесплатно.

«Молодежка» узнала соперников по отбору на Евро-2019

В ГРУППЕ НОМЕР «7»

Сергей Литвинов

МОЛОДЕЖНАЯ сборная России (до 21 года) по футболу узнала соперников по отборочному турниру чемпионата Европы-2019. Жеребьевка прошла в швейцарском Ньоне. Евро-2019 в Италии станет отбором на Олимпиаду-2020 в Японии.

Сборная России, которую на днях возглавил Евгений Бушманов, попала в группу 7. Нашей «молодежке» будут противостоять действующие чемпионы мира сербы, а также Австрия, Македония, Армения и Гибралтар. В финальную стадию турнира напрямую выйдут девять победителей групп. Четыре лучшие команды, занявшие вторые строчки, разыграют две оставшиеся путевки в стыковых матчах. Еще одно место достанется хозяевам Евро итальянцам.

Из последних десяти розыгрышей молодежного чемпионата Европы наша сборная пропустила девять. В 2013 году команда Николая Писарева вышла в финальную стадию турнира, но вылетела на групповом этапе.

Египет вышел в 1/4 финала Кубка Африки

«ФАРАОНЫ» ПРОСНУЛИСЬ

Артур Нанян

СБОРНАЯ Египта стала последним участником четвертьфинала Кубка Африки. «Фараоны» победили в третьем туре группового этапа Гану (1:0) и вышли в плей-офф.

К слову, именно Египет является рекордсменом по количеству побед на Кубке Африки (7). В Габоне команда Эктора Купера провела два невзрачных матча на старте, позволив Гане досрочно выйти в четвертьфинал. К последней встрече в группе египтяне подошли с четырьмя набранными очками, а ганцы — с шестью. В очном противостоянии все решил мяч нападающего итальянской «Ромы» Мохамеда Салаха на 11-й минуте.

В плей-офф Египет встретится 29 января со сборной Марокко. В тот же день состоится еще один матч — ДР Конго — Гана. В двух оставшихся четвертьфиналах 28 января Буркина-Фасо сыграет с Тунисом, а Сенегал — с Камеруном.

Напомним, победитель Кубка Африки станет последним участником Кубка конфедераций-2017 в России. Он сыграет в группе B с Чили, Германией и Австралией.

Событие Перед произвольными прокатами наши фигуристы претендовали на «золото» чемпионата Европы

Коротко и ясно

Анна Козина

Борьба за «золото» в танцах на льду получится более интересной и непредсказуемой, чем можно было предположить перед стартом чемпионата Европы-2017 в Остраве. Российские фигуристы Екатерина Боброва и Дмитрий Соловьев стали вторыми после короткого танца (76,18 балла) и обошли двукратных чемпионов континента и мира французов Габриэллу Пападакис — Гийома Сизерона (75,48), считавшихся основными претендентами на победу.

Лидируют перед субботним произвольным танцем итальянцы Анна Каппеллини и Лука Ланотте (76,65), которые выиграли два чемпионских титула в сезоне 2013/14. Российские танцевальные дуэты Александра Степанова — Иван Букин и Виктория Синицына — Никита Кацалапов занимают шестое и восьмое места соответственно (68,17 и 64,67).

Победители и призеры в парном катании определились вчера после подписания этого номера «РГ» в печать. И в этом виде наши претензии на золотые медали были еще обоснованнее.

Двукратные бронзовые призеры чемпионатов Европы в парном катании Евгения Тарасова — Владимир Морозов в этом сезоне уже одержали первую крупную победу в карьере — в финале Гран-при в Марселе. На европейском первенстве в Остраве ребята постарались доказать, что тот успех был неслучаен. Перед произвольной программой они были лидерами. За очень техничный прокат короткой программы, в то же время исполненный легко и с настроением под ритмы блюза и свинга, они набрали свои лучшие баллы в сезоне — 80,82 — и прилично опередили всех основных конкурентов.

Не такие удачные выступления более опытных и титулованных пар — Ксении Столбовой — Федора Климова и Алены Савченко — Бруно Массо — еще раз показали, насколько велика цена ошибки в короткой программе. Алена упала на ровном месте — на дорожке шагов. А Ксения не смогла устоять после выброса. Но Савченко — Массо обошли нашу пару (73,76 против 73,70 балла). И пока все следили за ожидаемым российско-немецким соперничеством, в борьбу за медали вмешались французы Ванесса Джеймс и Морган Сипре, получившие вторую сумму баллов (74,18).

РИА Новости

На счету Екатерины Бобровой и Дмитрия Соловьева четыре медали чемпионатов Европы: «золото» 2013 года, два «серебра» и «бронза».

Наталья Павлова, у которой начинали свою карьеру будущие олимпийские чемпионы Турина Татьяна Тотьмянина и Максим Маринин, считает, что Евгения Тарасова и Владимир Морозов сделали реальную заявку на победу.

НАТАЛЬЯ ПАВЛОВА: В короткой программе нельзя ошибаться. Нужно выходить и каждый элемент отрабатывать на сто процентов. Тогда ты — король. В этом отношении у Тарасовой — Морозова очень грамотно поставлена программа, в ней нет ничего лишнего. Женя и Володя все сделали чисто, «выехали» на качестве элементов.

Насколько неожиданным стало для вас второе место французов Ванессы Джеймс и Моргана Сипре?

НАТАЛЬЯ ПАВЛОВА: Думаю, им помогло психологическое спокойствие. Они, видимо, не особо сражались за сумасшедшие места, просто делали свою работу, держали все элементы под контролем. А Савченко — Массо и Столбова — Климов именно бились за результат. И тут сложно сказать, что стало конкретной причиной падения Ксении с выброса. Может, это волнение, поскольку пара пропустила первую часть сезона. Может, она потеряла концентрацию на мгновение. Но, скорее всего, это просто глупая случайность. Но и российские, и немецкие фигуристы — это мощные, матерые спортсмены, которые знают, что им надо, чтобы собраться на произвольную.

Могли ли они вмешаться в борьбу за «золото» или разыгрывали между собой призовые места?

НАТАЛЬЯ ПАВЛОВА: Отрыв от лидеров в 7–8 баллов — сумасшедший. Вряд ли можно было догнать первую пару. Только при условии, то одни катались идеально, безукоризненно, исполняя четверные подкрутки или выбросы. А другие срывали элементы. Тут важно и физическое, и психологическое состояние. Кто лучше готов, тот получил медаль. В противном случае нужно тренироваться и готовиться к чемпионату мира.

Акцент

> Дмитрий Соловьев: Мы опередили фаворитов в коротком танце, но итоговый результат непредсказуем

МЕЖДУ ТЕМ

В начале февраля российские фигуристы, не отобравшиеся на основные старты сезона, выступят на зимней Универсиаде в Алма-Ате.
Но в составе нашей сборной произошли изменения. Во-первых, организаторы отменили соревнования спортивных пар. А во-вторых, не допустили до участия в турнире танцевальный дуэт Елена Ильиных — Руслан Жиганшин, так как Руслан закончил вуз больше года назад.
Таким образом, на Универсиаду поедут танцоры Софья Евдокимова — Егор Базин, Василиса Даванкова — Антон Шибнев, Мария Ставитская — Андрей Багин, а также одиночники Алена Леонова, Елена Радионова, Елизавета Туктамышева и Андрей Лазукин, Артур Дмитриев, Антон Шулепов.

ЦИФРА

289 ТЫСЯЧ

долларов составляет призовой фонд чемпионата Европы. Победители в одиночном и парном катании получат по 20 и 30 тысяч долларов соответственно.

ХОККЕЙ Десятое поражение подряд лишило «красно-белых» шансов на плей-офф

«Спартак» остался вне игры

Илья Зубко

В Континентальной хоккейной лиге выходит на финишную прямую регулярный чемпионат. Накануне определилась третья команда, которая точно не поборется за Кубок Гагарина. Ею стал популярный московский клуб «Спартак».

«Красно-белые» оставили компанию другим откровенным аутсайдерам — рижскому «Динамо» и новокузнецкому «Металлургу». Они лишились шансов попасть в плей-офф еще раньше. И, по сути, доигрывают сезон. Но если провал рижан и «Кузни» эксперты прогнозировали заранее, и эти команды с начала осени оказались на дне таблицы, то от «красно-белых» ожидали несколько иных результатов.

Люди, хорошо знакомые с ситуацией в московском клубе, утверждают, что финансовый вопрос, частенько в последние годы становившийся главным для скромного «Спартака», на этот раз перед руководством не стоял. И выделенный для комплектации команды бюджет позволял собрать очень приличный состав, способный попасть в кубковую восьмерку. Как этими средствами распорядились — это уже совсем другая история. Уже в середине октября в отставку с поста главного тренера был отправлен Герман Титов, а заканчивает сезон «Спартак» под руководством Алексея Ярушкина, работающего с приставкой «и.о.» Специалист, мягко говоря, не слишком известный и авторитетный. И то, в каком состоянии он подвел игроков к решающему отрезку чемпионата, говорит о многом.

«Красно-белые», прилично смотревшиеся еще пару месяцев назад и боровшиеся за место в восьмерке лучших Западной конференции, попросту развалились в самый ответственный момент. И скандальный визит фанатов в раздевалку, когда болельщики на повышенных тонах и в нецензурной форме пытались мотивировать хоккеистов, на пользу тоже не пошел. После него спартаковцы были разгромлены в дерби с ЦСКА, а теперь проиграли другому принципиальному сопернику — питерскому СКА. На этот раз «красно-белые» сопротивлялись получше, и решающий гол армейцы с Невы забили только в третьем периоде 2:1. По иронии судьбы «похоронил» москвичей человек, начинавший свою славную карьеру именно в этом клубе. Илья Ковальчук принес СКА три очка и одновременно лишил «Спартак» даже математических шансов пробиться в плей-офф. Это поражение стало для «красно-белых» десятым подряд — не тот юбилей, который вызвал у болельщиков радость.

— Нахватали удалений, что со СКА делать нельзя. В третьем периоде соперник добавил — и в итоге поражение. Шансов на плей-офф уже нет, поэтому сложно мотивировать ребят после стольких поражений — так подвел итог матча рулевой москвичей Алексей Ярушкин.

Нетрудно предсказать, что после такого выступления данному специалисту будет трудно рассчитывать, что приставку «и.о.» с него снимут. Скорее наоборот, на должность главного тренера позовут другого человека. Вопрос лишь в том, кто это будет делать. В кулуарах шепчутся о возможной отставке генерального менеджера Алексея Жамнова. Если она произойдет, «Спартак» может ждать глобальная перестройка.

Тем временем в черную полосу попал уфимский «Салават Юлаев». Его месту в плей-офф вряд ли что-то всерьез угрожает — башкирский клуб занимает пятое место на Востоке, но пятое поражение подряд не может не озадачивать в тот момент, когда команда должна выходить на пик формы. Особенно если учесть, что «Салават» был накануне безжалостно бит московским «Динамо» со счетом 6:2.

— Надо найти и что-то позитивное. После сегодняшнего матча мы должны взять с собой командный дух и уверенность игроков друг в друге, — сказал после матча в столице главный тренер «Салавата» Игорь Захаркин.

У динамовцев, к слову, ситуация ровно противоположная. «Бело-голубые» по ходу «регулярки» ощутимо прибавляют. В последних семи матчах команда Сергея Орешкина проиграла лишь «Ак Барсу». И благодаря победе над «Салаватом» поднялась уже на третье место в Западной конференции, уступая лишь СКА и ЦСКА. Еще совсем недавно динамовские болельщики о таком даже не мечтали.

Вообще же на Западе борьба за попадание в плей-офф на финише очень жесткая. Отсюда и довольно неожиданные результаты. Идущий на седьмом месте «Витязь», например, обыграл дома действующего обладателя Кубка Гагарина, магнитогорский «Металлург» — 3:2. Но идущий следом «Сочи» нашел достойный ответ, одолев «Северсталь» — 2:1. Таким образом, пока вне зоны плей-офф остаются финский «Йокерит», а также братиславский «Слован». Словацкий клуб от места в восьмерке отделяет всего два очка, команду из Хельсинки — одно.

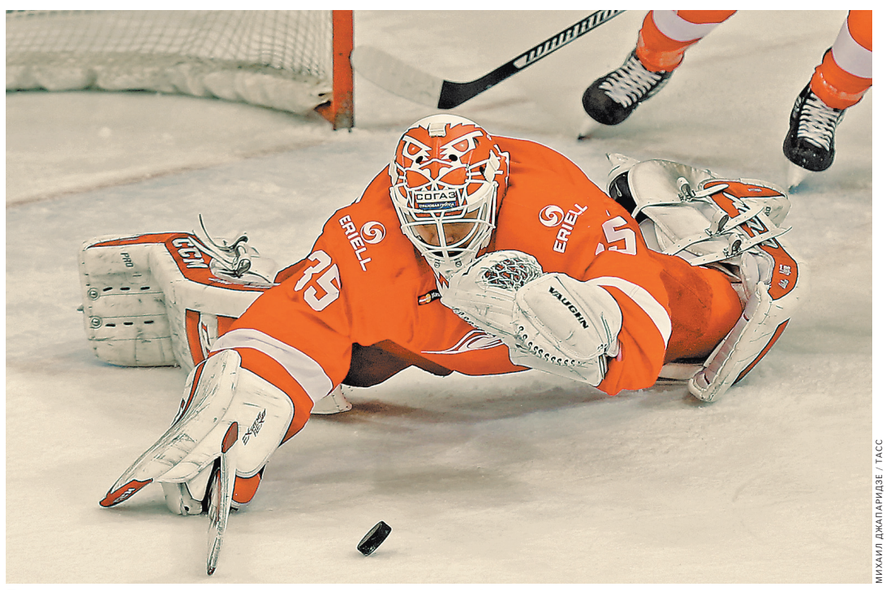

Михаил Джапаридзе / ТАСС

Последние матчи регулярного чемпионата для «Спартака» не будут иметь никакого турнирного значения.

Чемпионат КХЛ: новости, комментарии и фоторепортажи на сайте rg.ru/sujet/5743

ТЕННИС 35-летний Федерер вышел в финал Australian Open

Роджер не стареет

Артур Нанян

ШВЕЙЦАРЕЦ Роджер Федерер стал первым финалистом Открытого чемпионата Австралии в мужском одиночном разряде. В 1/2 финала Федерер обыграл в пяти сетах своего соотечественника Станисласа Вавринку — 7:5, 6:3, 1:6, 4:6, 6:3. Соперник Роджера определится сегодня в матче испанца Рафаэля Надаля и болгарина Григора Димитрова.

Мало кто верил, что 35-летний Федерер, пропустивший полгода из-за повреждения мениска, вернется на корт. Некоторые специалисты даже заговорили об уходе Роджера из большого спорта. Уже после первого матча в Австралии журналисты поинтересовались у Роджера: не было ли у него мыслей о завершении карьеры во время восстановления? Ответ Федерера был более чем красноречив.

— Вы теперь каждый раз будете задавать этот вопрос? Порванный мениск — ерунда. Это мелкая травма. В моем сознании это никогда не угрожало моей карьере. Может, если бы боль не уходила, я бы задумался об уходе. Но у меня такого момента не было, — отметил швейцарец.

Федерер, выигравший 17 турниров «Большого шлема», стал самым возрастным финалистом турниров «Большого шлема» за 42 года. Кто бы ни вышел на корт против Роджера в это воскресенье, большинство зрителей центрального корта в Мельбурне будут болеть за швейцарца.

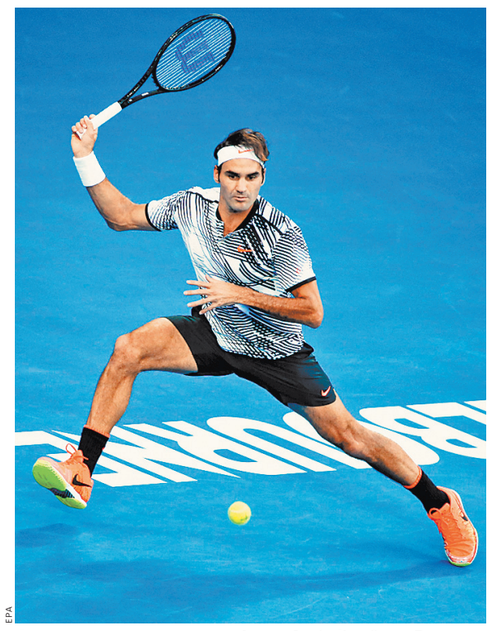

EPA

Федерер пять раз выходил в финал Australian Open. В активе швейцарца — четыре победы.

Так было всегда, в особенности, когда Федерер был первой ракеткой мира и громил одного соперника за другим. Сейчас Роджер — 17-й «сеяный» турнира, но это его ничуть не смущает. По словам Федерера, ему так даже легче.

— Я просто выхожу и наслаждаюсь игрой. В спорте, в частности в теннисе, не так важно, на каком месте в рейтинге ты идешь. Никто ведь не ждал, что я пробьюсь в финал, но мне это удалось сделать. Знаете, если после финала я не смогу полгода ходить — ничего страшного. Главное, чтобы я выиграл», — сказал Федерер после матча с Вавринкой.

Что касается женского одиночного разряда, то в субботу в финале встретятся сестры Уильямс — Серена и Винус. Ранее американки «в семейном кругу» целых восемь раз разыгрывали главный приз на турнирах «Большого шлема». Счет в этом противостоянии в пользу Серены — 6:2.

ВОЛЕЙБОЛ Краснодарское «Динамо» может сняться с Лиги чемпионов

Девушки готовы разбежаться

Илья Трисвятский

МАТЧЕМ столичного и краснодарского «Динамо» в квартете «В» завершился первый круг женской Лиги чемпионов. Столичные волейболистки на лужниковской арене УСЗ «Дружба» только в пятом сете дожали кубаночек — 3:2 (25:11, 21:25, 19:25, 25:11, 15:10).

Москвички с победами во всех проведенных матчах лидируют в группе, на второй позиции швейцарский «Волеро», а краснодарская команда с одним выигрышем идет на третьем месте и вряд ли будет претендовать на плей-офф. Финансовая ситуация в краснодарском «Динамо» сейчас критическая, и тем более удивительно, что при многомесячной задержке зарплаты южанки сумели дать бой сопернику, у которого абсолютно все в порядке.

Накануне этой встречи доведенные до отчаяния кубанские девушки обратились с открытым письмом к председателю Наблюдательного совета Всероссийской федерации волейбола Николаю Патрушеву. Игроки сообщили, что в полном объеме деньги по контрактам они не получают с июля прошлого года. Все это мешает сосредоточиться на выступлении в Лиге чемпионов и Суперлиге, но пока команда обещает биться в полную силу. Это и было доказано в Москве. Хотя после матча главный тренер Константин Ушаков заявил о том, что вопрос о дальнейшем существовании команды встал ребром.

Как удалось разузнать «РГ» из заслуживающих доверия источников, вполне вероятен вариант, что до окончания трансферного периода (15 февраля) волейболистки краснодарского «Динамо» могут просто разбежаться по другим клубам, и тогда доигрывать сезон будет просто некому. Тогда, возможно, «бело-голубые» снимутся и с еврокубка, и с чемпионата России. В клубе ждут большого финансового транша от основного спонсора, эти деньги могли бы закрыть основную часть долга, но не факт, что они вообще придут. Сейчас звучат только обещания, а руководство края пока занимает пассивную позицию.

facebook.com/www.rg.ru
odnoklassniki.ru/rg.ru
twitter.com/rgrus
vk.com/rgru
Post scriptum
rg.ru
Российская газета
www.rg.ru
27 января 2017
пятница №18 (7184)

Фото про Маска венецианца позволяла ему оставаться Бродским

Никто

Юрий Лепский

Маска—один из немногих, если не единственный предмет, позволяющий сохранить лицо.

В Венеции, напоминавшей Бродскому Ленинград, маска—переходя на общедоступный язык—была таким же ежедневным «гаджетом», как нынешние смартфон или планшет. Врачи, наученные чудовищной атакой чумы, носили маски, набитые специальными травами, чтобы не заразиться от пациентов. Маска стареющего любовника или любовницы скрывала следы неумолимого времени и неумеренного образа жизни, дож, выходящий из дворца, обязан был надевать маску, чтобы не узнали подданные. В этом маленьком городке, где большинство лиц узнавалось легко, только маска позволяла забыть о цеховой принадлежности, о профессии, о достатке или бедности, о несправедливости судьбы, об исковерканной биографии... Маска позволяла чувствовать себя тем, кем обладатель ее хотел быть. Она с необычайной легкостью и хотя бы на время дарила человеку шанс новой судьбы и возможность сохранить свое истинное лицо. Может быть, поэтому публично узнать человека в маске считалось тут верхом неприличия. Как писал Акройд: «В Венеции изгнанник мог расстаться со своей идентичностью или скорее мог приобрести новую идентичность». Словом, только здесь, выйдя на улицу и встретив прохожего, ты, равно как и встречный, не получал ответ на простой вопрос «Кто это?», точнее, ответ мог быть только один—«Никто».

В этом городе с установленным правом анонимности уже давно никто не носит масок. Но воспитанная веками традиция незаметности, непроницаемости, слитности сделала маской стиль поведения, образ жизни венецианцев и тех, кто желал бы стать таковыми хотя бы на время. Как известно, здесь нет автомобилей, оттого отечественные владельцы «Роллс-Ройсов», «Майбахов», «Мерседесов» и «Бентли» тут напрочь лишены возможности «оттопыриться» среди окружающих. Разве что надеть на бритую голову мигалку с крякалкой. Но таких пока не видно и не слышно. А видно только пешеходов в сотканных из местного воздуха масках венецианцев.

«И восходит в свой номер на борт по трапу
постоялец, несущий в кармане граппу,
совершенно никто, человек в плаще...».

Этот постоялец, этот никто в плаще—Иосиф Бродский. Это он о пансионе «Академия», в котором жил, когда приехал в Венецию впервые. «Все отдавало приездом в провинцию—в какое-нибудь незнакомое захолустное место—возможно, к себе на родину, после многолетнего отсутствия. Не в последнюю очередь это объяснялось моей анонимностью, неуместностью одинокой фигуры на ступеньках Стацьоне...».

Анонимность, маска незаметного—для него условие счастливого существования. Как для человека, щедро одаренного Создателем. Это бездари надо непременно выделиться чем-то в толпе себе подобных. У Бродского достаточно внутреннего света, чтобы внешне быть никем, неотличимым от остальных.

В один из первых приездов в Рим он не спешит прогуляться по вечному городу. Он садится за стол и несколько часов стучит на пишущей машинке—отвечает на письма. До тех пор пока не почувствует, что вошел в ритм местного жителя, что шелуха туристического ажиотажа отпала. И тогда в непроницаемой маске римлянина он отправляется на виа и пьяцца. Когда он вынужденно оказался в эмиграции, то строго сказал себе: веди себя так, как будто ничего не произошло. Ему претила распространенная ментальность эмигранта. Он терпеливо устанавливал в себе ритм и мироощущение местного жителя, американского «никто», анонимного по определению.

Откуда он узнал, этот человек в плаще, абсолютный «никто», как уберечь себя и свой дар от кислотной среды публичности? Баратынский ли шепнул ему, как сохранить «необщее выражение лица» за маской анонимности? Я не знаю. Я, как и все желающие, могу судить лишь о некоторых результатах. Вот они.

«...где стопа следа
не оставляет, как челн на глади
водной, любое пространство сзади, взятое в цифрах, сводя к нулю,
не оставляет следов глубоких
на площадях, как «прощай», широких,
в улицах узких, как звук «люблю».

Еще.

«...и подъезды, чье небо воспалено ангиной
лампочки, произносят «а».

Еще.

«...улица, вьющаяся как угорь,
и площадь—как камбала».

Это только венецианские строфы. То, что сохранилось под маской.

Юрий Лепский
Маски, чтоб сохранить лица.

Юрий Лепский
Никто, человек в плаще.

Юрий Лепский
Маска жертвы на доме палача.

Юрий Лепский
Жалюзи, окно, портьера — гаранты анонимности.

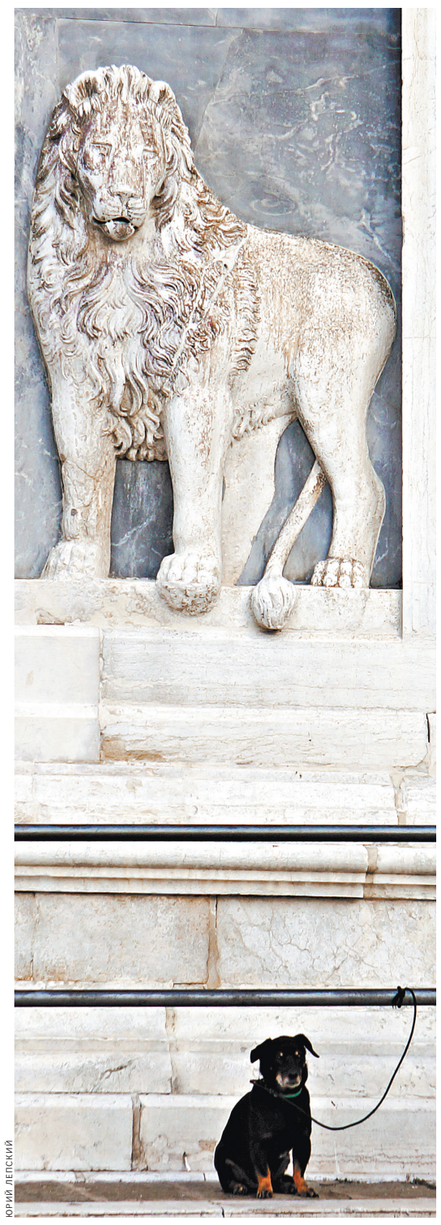
Юрий Лепский
Безымянные лев и пес.

Юрий Лепский
Никто на кампо ночью.