Атомная подлодка «Князь Владимир» впервые выстрелила ракетой «Булава»

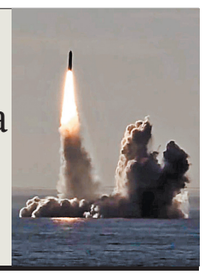

Страница 07

Правительство утвердило предельный рост тарифов за коммунальные услуги в Российской Федерации на 2020 год

Страница 05

Роман Широков рассказал о том, чего не хватает нашим клубам для успехов в еврокубках

Страница 12

Вынесен приговор за смертельный наезд велосипедиста на пешехода

Страница 07

Российская Газета

Общественно-политическая газета. Выходит с ноября 1990 года. **Четверг, 31 октября 2019.** № 246 (8004) **www.rg.ru**

Столичный выпуск

03 Антон Дроздов: Пенсии будут расти быстрее инфляции

03 Верховный суд запретил использовать декларации по амнистии капиталов как основание для возбуждения уголовных дел

03 Минфин предложил ввести в 2020 году режим для самозанятых еще в 19 регионах

08 Конгресс США «поздравил» Турцию с признанием геноцида армян

08 «Гугл» стал отслеживать зону пожаров в Калифорнии

ДЕЛОВОЙ ЗАВТРАК К онкобольным Надежда приходит первой — вместе с диагнозом. И у этой Надежды есть фамилии лучших онкологов

Фамилии Надежды

МИХАИЛ СИНИЦЫН

На «Деловой завтрак» в «РГ» пришли сразу три главных онколога минздрава.

Ирина Невинная

Сегодня в Калининградской области пройдет заседание Госсовета, которое проведет президент России и вместе с руководителями здравоохранения страны, губернаторами, лучшими специалистами-медиками обсудит, как улучшить наше здравоохранение, его первичное звено. Накануне Госсовета в редакции «Российской газеты» собрались уникальные эксперты — сразу три главных внештатных специалиста минздрава по онкологии: президент Национального медицинского исследовательского центра (НМИЦ) детской гематологии, онкологии и иммунологии им. Дмитрия Рогачева, главный внештатный специалист-гематолог минздрава Александр Румянцев, генеральный директор НМИЦ Андрей Каприн, глава НМИЦ онкологии им. Н.Н. Блохина Иван Стилиди.

Онкологическая программа — один из приоритетов нацпроекта «Здравоохранение», на ее выполнение выделены беспрецедентные средства. Только на обеспечение химиотерапией всех нуждающихся пациентов государство готово ежегодно тратить по 70 миллиардов рублей. И, как сказали гости «РГ», деньги на лекарства в регионы реально пошли.

АКЦЕНТ

Выстраивание онкослужбы — это системная работа: от улучшения диагностики до повышения доступности современных лекарств и способов лечения

Но оказалось, что иметь полноценный бюджет — это необходимо, но недостаточно. Выстраивание онкослужбы подразумевает многоплановую системную работу — от проведения скрининга и улучшения диагностики по принципу «чем раньше, тем лучше» до повышения доступности лечения на основе современных клинических рекомендаций, составленных лучшими специалистами-онкологами из ведущих федеральных и региональных учреждений.

При этом, конечно, вопрос доступности современных лекарств — базовый. С него и начался разговор в редакции. Этот вопрос, по сути, задала наша читательница из Омска Ольга Ш.

В этом году ей был поставлен диагноз — острый лейкоз. Она прошла два курса химиотерапии в городской больнице. Но третий курс оказался под вопросом: назначенного ей препарата не оказалось ни в больницах, ни в аптеках. «Мы вынуждены искать лекарство, положенное по ОМС, самостоятельно — в соседнем Казахстане препарат есть, но без рецепта местных врачей купить его невозможно. Удалось привезти из Германии, за 90 тысяч рублей, на третий курс хватит, — написала Ольга. — А что делать моим товарищам по несчастью, у которых нет таких денег? Когда возобновятся поставки?» Чтобы посмотреть на проблему шире, мы предложили главным онкологам пояснить, как выстраивается сейчас система лекарственного обеспечения онкобольных, как, с их точки зрения, сделать ее оптимальной.

«Действительно, проблема есть, — сказал Александр Румянцев. — И касается это не только препарата, о котором спросила ваша читательница. Фармацевтика стремительно развивается, и старые, давно применяемые недорогие химиопрепараты вытесняются более современными, но дорогими».

6 →

РЕСУРСЫ Мусор станет ценным товаром

Вторая жизнь отходов

Елена Березина

Отходы перестают быть просто мусором и получают добавленную стоимость. Министерство промышленности и торговли внесло в правительство законопроект, регулирующий обращение вторичных ресурсов, получаемых как в процессе производства, так и из твердых коммунальных отходов. «В настоящий момент происходит его рассмотрение на площадке правительства», — сообщил «Российской газете» статс-секретарь — замминистра промышленности и торговли Виктор Евтухов.

Основная цель документа — вовлечь в экономическую деятельность вторсырье. Законопроект закрепит право предприятий самостоятельно определять, к какой категории относить остаточные нецелевые вещества и материальные предметы: ко вторичным ресурсам или отходам.

При этом предусматривается введение нормативов использования вторсырья при производстве продукции. Если производители будут их выполнять, это позволит освободить их от исполнения обязанности по выполнению нормативов утилизации.

Сейчас оборот вторичных ресурсов никак не регулируется, они рассматриваются как отходы, а не сырье. В результате утрачиваются. Меры, стимулирующие предприятия работать со вторсырьем (например, освобождение от налога на добавленную стоимость (НДС) сделок с макулатурой, стеклом и текстилем, а также налоговые льготы для предприятий, выпускающих продукцию из вторичных ресурсов), еще готовятся.

5 →

ПОМОЩЬ В Москве начали выдавать лекарство для детей с эпилепсией, которое было запрещено в России

Таблетки приехали

Ангелина Зеленькова

В Москве начали бесплатно выдавать «Клобазам» — жизненно важное лекарство для детей, больных эпилепсией. В России он известен по торговому названию «Фризиум». Вокруг него в последнее время шло много скандалов, так как препарат незарегистрированный в нашей стране и родители на свой страх и риск заказывали его в интернете.

Вчера одной из первых получила лекарство москвичка Елена Боголюбова для сына Михаила. Сразу трехмесячный запас. Именно ее в июле задержали на почте при получении препарата из-за границы. Сейчас Минздрав России, признав необходимость препарата для больных детей, закупил его, и всем нуждающимся по медицинским показаниям лекарства выдают бесплатно. Для того чтобы получить на руки 15 упаковок по 30 таблеток, которые раньше обошлись бы почти в 34 тысячи рублей, Елене оказалось достаточно оформить ряд документов. «Мише 10. У него редкое неизлечимое генетическое заболевание — болезнь Баттена. Летом у мальчика начались судороги.

6 →

В НОМЕРЕ

Насколько опыт Беларуси пригодится при переписи населения в России?

/ стр. 1, 2

СОБЫТИЕ

РИА НОВОСТИ

2 →

Дания разрешила построить в своих территориальных водах газопровод «Северный поток-2»

ИНИЦИАТИВА Минфин предложил ограничить стоимость гаджетов для чиновников

Айфон им только снится

Юлия Кривошапко

Бюджетный китайский смартфон или скромный «кореец» — все, на что смогут рассчитывать статусные и не очень чиновники федеральных ведомств за госсчет. Ограничить их в закупках планшетов, ноутбуков и SIM-карт для рабочих нужд, а заодно установить нормативы расходов на интернет и мобильную связь предложил минфин. Проект постановления правительства по этому поводу уже подготовлен.

Лимиты, по замыслу минфина, должны зависеть от должностей и категорий чиновников. Так, расходы на смартфон для руководителей центральных аппаратов федеральных ведомств предлагается ограничить суммой в 15 тысяч рублей, на планшеты — 60 тысяч, ноутбуки — 100 тысяч. На связь, если инициатива минфина будет принята, им придется тратить не больше 4 тысяч рублей в месяц.

АКЦЕНТ

Для руководителей федеральных ведомств смартфоны будут закупаться по цене не более 15 тысяч рублей, планшеты — 60 тысяч, ноутбуки — 100 тысяч. Для их помощников лимиты меньше

Для их советников или помощников лимит стоимости смартфона составит 10 тысяч рублей, планшета — 50 тысяч, ноутбука — 80 тысяч, расходы на связь ограничены 2 тысячами рублей в месяц.

Сейчас ограничений нет, и дорогостоящие устройства приобретаются для сотрудников, которым такая техника для работы не нужна, отмечают в минфине. «Изначально позиции, о которых идет речь в проекте постановления, действительно выпали из внимания, но они довольно дорогостоящие. Введение нормирования по ним вполне в русле существующего подхода к организации госзакупок», — говорит руководитель Центра эффективных закупок Tendery.ru Кирилл Кузнецов.

Можно предположить, что дорогостоящие смартфоны и планшеты закупаются госведомствами для премирования сотрудников, рассуждает руководитель Аналитического центра «Интерфакс-ProЗакупки» Георгий Сухадольский. По мнению экспертов, важно, чтобы лимиты все-таки не мешали ведомствам приобретать современную технику. «Из тех цифр, которые фигурируют в проекте постановления, можно сделать вывод, что минфин этот момент учел», — резюмирует Сухадольский.

5 →

ОБРАЗОВАНИЕ

Кто станет учителем в Тихой?

«Российская газета» ищет учителя-добровольца в алтайскую школу.

Условия работы: начальная малокомплектная школа; три ученика; зарплата от 13 до 25 тысяч рублей; квартира в деревянном доме на две семьи.

Обращаться по адресу: Алтайский край, село Солонешное, ул. Красноармейская, 15, тел.: 8-385-94-2-24-01.

10 →

Официальные курсы валют ЦБ России с 31.10.19

Австралийский доллар	43,8810	Венгерский форинт**	21,5356	Индийская рупия**	90,0145	Новый туркменский манат	18,2757	Таджикский сомони*	65,8828	Шведская крона*	65,7134	*За 10	
Азербайджанский манат	37,4229	Вон Республики Корея***	54,7853	Казахстанский тенге**	16,4345	Норвежская крона*	69,1720	Турецкая лира	11,1239	Швейцарский франк	64,3820	**За 100	
Армянский драм**	13,4160	Гонконгский доллар*	81,4743	Канадский доллар	48,8291	Польский злотый	16,6623	Узбекский сум****	67,5195	Южноафриканский рэнд*	43,6828	***За 1000	
Белорусский рубль	31,1168	Датская крона*	95,0596	Киргизский сом**	91,2917	Румынский лей	14,9272	Украинская гривна*	25,5632	Японская иена**	58,6829	****За 10 000	
Болгарский лев	36,3103	Доллар США	63,8734	Китайский юань*	90,4863	СДР	87,8208	Фунт стерлингов	82,2370				
Бразильский реал	15,9759	Евро	71,0081	Молдавский лей*	36,3951	Сингапурский доллар	46,8899	Чешская крона*	27,8043				

4 607044 060142 19144

Российская газета
www.rg.ru
31 октября 2019
четверг № 246 (8004)

ВИЗИТ Лидеры России и Венгрии обсудили поставки газа, Украину и Сирию

Энергия Дуная

Кира Латухина, Будапешт

КОНСТАНТИН ЗАВРАЖИН

Главной темой переговоров Владимира Путина и Виктора Орбана стало сотрудничество в сфере энергетики.

Президент России посетил Венгрию по приглашению премьер-министра республики. Виктор Орбан заявил о готовности присоединиться к «Турецкому потоку» — чем раньше, тем лучше. Процесс может стартовать в начале следующего года. Речь шла и об Украине, и Владимир Путин рассказал о том, что Москва ждет от следующей встречи «нормандской четверки», и заверил, что не считает Владимира Зеленского националистом.

Переговоры прошли в Кармелитском подворье—рядом со дворцом графов Шандор. С января 2019 года это новая рабочая резиденция премьер-министра Венгрии. Лидеры и делегации (с российской стороны глава МИД Сергей Лавров и помощник президента Юрий Ушаков) разместились за круглым столом с печеньем и конфетами.

В венгерской столице шел проливной дождь. Тем не менее Владимир Путин был в хорошем настроении. «Я всегда, когда приезжаю в Будапешт, всегда любуюсь этим городом. В любую погоду красиво»,—заметил он. Орбан не спорил: Будапешт —красивый город.

На повестке были двусторонние отношения, международные и региональные вопросы. Товарооборот в прошлом году вырос почти на 30 процентов—до 7 млрд долларов, но в январе—июле снизился на 7 процентов и составил 3,6 млрд долларов. Объем прямых инвестиций из Венгрии в российскую экономику—больше миллиарда евро. «Впервые после введения санкций в 2018 году товарооборот возрос»,—с радостью отметил Орбан.

Важная часть переговоров—энергетика. По словам Путина, эта тема «на первом месте». Венгрия потребляет российский газ—в прошлом году было поставлено 7,4 млрд кубометров, и столько же—уже за январь—август этого года. Будапешт заинтересован в сотрудничестве в сфере использования российских углеводородов и поиска альтернативных путей их доставки—с учетом так и не случившегося строительства «Южного потока» и возобновления работы над «Турецким потоком».

На вопрос о присоединении Венгрии к «Турецкому потоку» Путин сказал, что Москва будет это только приветствовать. По венгерской территории этот проект проляжет всего на 15 км, переговоры могли бы стартовать в начале года, не исключил он. «Мы не хотим зависеть от транзитных стран, и если из России газ поступает только через Украину, это неприемлемо»,—заявил Орбан. «Чем раньше мы присоединимся к «Турецкому потоку», тем лучше»,—подчеркнул он.

АКЦЕНТ

Будапешт заинтересован в скорейшем присоединении к газопроводу «Турецкий поток», работы могут начаться со следующего года

Комментируя на пресс-конференции переговоры по транзиту и поставкам газа на Украину, Путин предложил уйти от «абсурда», обнулить претензии в судах, спокойно договориться и напомнил о выгодах для Киева. Российский лидер также приветствовал новость о том, что датские власти наконец выдали разрешение на работы в своей исключительной зоне по «Северному потоку-2», назвав Данию «ответственным участником международных отношений».

Вчера в Будапеште в присутствии лидеров было подписано соглашение, которое позволит увеличить экспорт нефти по трубопроводу «Дружба» к 2025 году. Идет работа по АЭС «Пакш». Согласно договоренностям, «Росатом» займется увеличением мощности электростанции, включая сооружение и ввод двух новых энергоблоков.

«Венгрия находится в треугольнике Москва, Берлин и Стамбул»,—констатировал Орбан. И поменять «номер дома» нельзя. Венгрия—член НАТО, там и останется, но это не исключает сотрудничества с Россией на политическом уровне, заверил он. При этом Будапешт заинтересован в улучшении отношений альянса с Москвой. Ведь Венгрия всегда проигрывает, когда отношения между восточной и западной Европой плохие, сказал венгерский премьер.

Одна из тем—урегулирование кризиса на Украине. «Безусловно, есть темы, которые одинаково вызывали и по-прежнему вызывают обеспокоенность и у венгров, и у нас. Это тема меньшинств в сопредельных районах»,—сказал перед визитом журналистам пресс-секретарь президента РФ Дмитрий Песков. Венгрия не раз заявляла о неприятии процессов на Украине. «Поэтому нельзя исключать, что как-то это будет затрагиваться»,—пояснял он. «Венгерские меньшинства живут в незаконной дискриминации»,—заявил вчера журналистам Орбан, призвав не смешивать венгерско-российские и венгерско-украинские отношения. «Мы боремся за свои национальные интересы»,—пояснил он, выразив надежду на позитивный диалог с Киевом в будущем.

Путин сказал журналистам, что украинский лидер Владимир Зеленский не похож на националиста, но вопрос в том, доведет ли до конца то, что сам сказал публично,—разведение сторон на линии соприкосновения в двух населенных пунктах, что тянется годами. «Мы всегда готовы к проведению любых встреч, в том числе в «нормандском формате», лишь бы они не были пустыми разговорами, а вели к результату»,—также заверил он.

Еще вчера обсуждалась ситуация в Сирии. В Женеве как раз началось первое заседание Конституционного комитета. Это важно и для Венгрии, из-за мигрантов, и для Европы в целом, пояснил Путин.

После переговоров состоялись подписание документов и пресс-конференция. Всего было подписано восемь соглашений в самых разных сферах—здравоохранении (в том числе меморандум о сотрудничестве в области онкологии), соцобеспечении (при начислении пенсий будет учитываться весь стаж на территории двух государств), физкультуры и спорта (меморандум о сотрудничестве), железнодорожного транспорта, страхования, регионального сотрудничества, а также о продолжении сотрудничества в области поставок и транспортировки нефти.

Затем президент России и премьер-министр Венгрии встретились с главами христианских церквей Ближнего Востока—по инициативе Орбана. «Для нас неприемлемы факты преследования представителей любых конфессий за их религиозные убеждения»,—объяснил журналистам российский лидер. «Ближний Восток—колыбель христианства, а христиане Ближнего Востока сейчас находятся в бедственном положении... Россия делает все, чтобы поддержать их... причем в тесном контакте с властями этих стран»,—сказал он, приведя в пример Сирию. Речь не идет о соглашениях, нужно просто помочь сохраниться, восстановить святыни и приходы, сказал Путин. Наш первый король говорил, что Венгрия останется «на ногах», если сохранит христианство, сказал, в свою очередь, Орбан. ●

СОТРУДНИЧЕСТВО Сергей Шойгу пригласил коллег из СНГ на юбилейный парад

Одна Победа на всех

Юрий Гаврилов

Ситуация в Сирии после подписания российско-турецкого Меморандума стала одной из главных тем разговора на состоявшейся вчера в Баку встрече президента Азербайджана Ильхама Алиева и министра обороны РФ Сергея Шойгу.

Глава нашего военного ведомства признал, что сочинские договоренности реализуются не без труда. «Но видим, что это, наверное, единственный способ установить мир и сохранить суверенитет Сирии»,—считает Шойгу. Он напомнил, что Россия приобрела огромный опыт в борьбе с международным терроризмом и готова делиться им с коллегами. Так же как и опытом гуманитарного содействия мирному процессу на Ближнем Востоке—разминирования, медицинской помощи, других вопросов.

Министр также считает важным, чтобы народы бывшего СССР активно противостояли попыткам переписать их общую историю и исказить события Великой Отечественной, когда победителей хотят представить проигравшими и наоборот.

Меморандум—наверное, единственный способ установить мир и сохранить суверенитет Сирии

Шойгу сообщил Алиеву, что Россия пригласила коллег по СНГ на праздничные мероприятия в честь 75-летия Великой Победы, а воинские контингенты стран Содружества—на марш в едином парадном строю на Красной площади. Он выразил надежду, что азербайджанские военнослужащие, как это было и ранее, примут самое активное участие в этом мероприятии.

—Предстоящий юбилей—это знаковое историческое событие. Ему посвящены совместные мероприятия полевой выучки, спортивные состязания, конференции, фестивали и патриотические акции. Они будут способствовать повышению уровня боевой подготовки и военно-патриотическому воспитанию военнослужащих наших армий,—обратился Шойгу к коллегам на заседании Совета министров обороны СНГ. В нем участвовали делегации военных ведомств Азербайджана, Белоруссии, Казахстана, Киргизии, России, Таджикистана и Узбекистана.

По оценке нашего министра, итоги совместной деятельности в прошлом году показывают, что военное сотрудничество государств Содружества, носящее открытый характер и не направленное против третьих стран, последовательно и успешно развивается. Этому же должна способствовать утвержденная в Баку Концепция развития такого взаимодействия до 2025 года.

Всего министры рассмотрели более двух десятков вопросов взаимодействия в области обороны и военной безопасности. Они, в частности, обсудили планы развития Объединенной системы радиационной, химической и биологической защиты на ближайшую пятилетку и решили, как нужно усовершенствовать в 2020 году Объединенную систему ПВО СНГ.

Были также подписаны документы по сотрудничеству военных ведомств стран Содружества в сфере топографического, метрологического и информационного обеспечения.

«Принятые Советом решения призваны способствовать укреплению боеспособности наших вооруженных сил»,—подвел итог встречи в Баку Сергей Шойгу. ●

РЕСУРСЫ Дания выдала разрешение на прокладывание «Северного потока-2»

Маршрут достроен

Роман Маркелов

Датское энергетическое агентство выдало компании-оператору газопровода «Северный поток-2» Nord Stream 2 AG («дочка» «Газпрома») разрешение на прокладывание трубы в своей исключительной экономической зоне. Газопровод пройдет по кратчайшему маршруту из заявленных последними.

Строительство одобрено на континентальном шельфе Дании к юго-востоку от острова Борнхольм в Балтийском море, следует из сообщения Nord Stream 2 AG. Разрешение выдается по закону о континентальном шельфе и в соответствии с обязательствами Дании по Конвенции ООН по морскому праву: страна обязана разрешить строительство транзитных трубопроводов с учетом ресурсов и окружающей среды и, если необходимо, указать маршрут, по которому такие трубопроводы должны быть проложены.

Nord Stream 2 AG с 2017 года подавала в Датское энергетическое агентство три заявки по трем маршрутам прокладывания газопровода. В их числе были заявки на маршрут к северо-западу и к юго-востоку от Борнхольма. В итоге Датское энергетическое агентство оценило, что юго-восточный маршрут на континентальном шельфе предпочтительнее северо-западного—он короче и создает минимальные риски с точки зрения экологии и судоходства.

Разрешение Дании фактически сняло последнее ограничение для строительства «Северного потока-2». В противном случае увеличились бы и сроки возведения газопровода, и его стоимость, отмечал ранее глава российского минэнерго Александр Новак. Пока проект оценивается около 10 миллиардов евро, а закончить его изначально планировалось до конца 2019 года. В «Газпроме» надеются, что проект будет окончен в плановые сроки, сообщил глава компании Алексей Миллер. По его словам, строительство датского участка займет пять недель, перед этим будет еще этап подготовительных работ.

«Северный поток-2» теперь имеет шансы быть достроенным до конца 2019 года

Ранее все страны, через территориальные воды или исключительные экономические зоны которых пройдет газопровод, кроме Дании (это Россия, Финляндия, Швеция и Германия), дали разрешение на его строительство. Затягивание получения разрешения на строительство «Северного потока-2» от Дании в минэнерго и «Газпроме» связывали в том числе и с вопросами геополитики.

«Северный поток-2» включает две нитки газопровода через Балтийское море в Германию. Общая мощность газопровода составит 55 миллиардов кубометров газа в год. ●

ПРЕЗИДЕНТ Владимир Путин оценил проекты МГУ в России и в мире

Вузы—не киоски

Кира Латухина

О новых и уже существующих проектах МГУ—от поддержки региональных вузов до антидопинговой лаборатории—на встрече с президентом рассказал ректор университета Виктор Садовничий.

Владимир Путин предложил поговорить о том, «как реализуются планы развития нашего основного высшего учебного заведения» и какая нужна поддержка. А также о том, как идет работа в рамках Совета ректоров.

В целом университет «на марше», рассказал Садовничий. Конкурс—девять человек на место. Около четверти всех студентов—иностранцы. «Мы сейчас учим 10 тысяч иностранных студентов. Такого показателя не было даже в далекие времена. Это показатель, который сравним с ведущими университетами мира»,—отметил ректор.

У вуза много программ. Одна из них называется «Вернадский» и заключается в помощи региональным университетам. Подписано 11 соглашений с губернаторами, и пять будут заключены в ближайшие дни. Таким образом, создано 16 консорциумов.

Один из проектов этой программы—помощь детям, пострадавшим в Иркутской области. «Я собрал пять миллионов, это не деньги университета, мы просто сами собрали и купили тысячу ранцев и форму ребятишкам—всем первоклассникам Иркутской области»,—сообщил Садовничий.

Союз ректоров провел десятки международных форумов. «Четыре тысячи ректоров объединили: это Китай, Индия, Япония, сейчас особо активны арабские страны, ближневосточные, Иран. Каждый год у нас по пять-шесть форумов, около сотни ректоров приезжают к нам или мы ездим к ним»,—рассказал Садовничий. На днях был ибероамериканский форум. «Но вот одно чудо или как это назвать: к нам запросились и через несколько дней приезжают 30 ректоров Великобритании»,—сообщил он.

АКЦЕНТ

В 90-е годы была популярна идея, что в киосках лучше, чем в университетах. Сейчас есть спрос на высшее образование

Форум с ними состоится в МГУ. «Очень хорошо»,—кивнул президент.

Еще один проект—филиалы, их шесть, они открыты по просьбам президентов соответствующих стран. Недавно, например, филиал МГУ появился в словенском Копере—стране НАТО. Седьмой филиал будет в Киргизии, в Оше.

Особый проект—совместный российско-китайский университет в Шэньчжэне. «Они построили этот университет, и там 500 студентов, уже был первый выпуск. Преподает только МГУ. И, конечно, китайские коллеги рассчитывают, что там будет 10 000 студентов в ближайшее время»,—сказал ректор.

Садовничий поведал и о проекте научно-технологической долины площадью 17 гектаров. «Мы закладываем камень в фундамент, открытие 19 ноября. С начала нового года заходим строить»,—сообщил он. Уже согласились участвовать 80 госкорпораций.

По указанию президента создана антидопинговая лаборатория. Сейчас она уже полностью оснащена и сертифицирована, доложил Садовничий. Но из переписки с руководством WADA следует ответ: подождем, разберемся с тестами, потом переедем, поделился он. «Мы готовы»,—сказал Путин. «Мы все выполнили»,—заверил ректор.

Еще докладчик сообщил, что МГУ везде первый в рейтингах. Скоро университету 270 лет, и он заметил, что хотелось бы реставрировать некоторые здания на Моховой, построить новое общежитие. И с этими словами попросил поручить подготовить указ о юбилее (будет в 2025 году). Также ректор назвал 90-е «плохими годами», потому что тогда была популярна идея, что в киосках лучше, чем в университетах. Сейчас есть спрос на высшее образование, на настоящее, не халтуру, сообщил он. «Это очень хорошо»,—отреагировал Путин. ●

ЗАНЯТОСТЬ Расширен список тех, кому положена досрочная пенсия

ПРАВО НА ОТДЫХ

Марина Гусенко

У представителей еще одной вредной и опасной профессии появится право досрочно выходить на пенсию. Приказ об этом подготовлен Минтрудом России. Он проходит общественное обсуждение. Речь в нем идет о представителях профессии «машинист подземных самоходных машин».

По действующему законодательству право на досрочную пенсию за выслугу лет предоставляется представителям опасных профессий, занесенных в специальные списки, независимо от их возраста. Главный критерий—стаж на этих работах не менее 25 лет.

Машинисты подземных самоходных машин сейчас имеют право на досрочную пенсию, если они трудятся на горных работах или на строительстве шахт. А если люди работают в угледобывающей шахте, права на досрочный заслуженных отдых у них нет. После того как приказ будет подписан, он исправит эту несправедливость.

Документ подготовлен во исполнение поручения президента России после встречи с угольщиками, которая состоялась летом этого года.

Напомним, помимо людей, занятых на вредных и опасных работах, право на досрочную пенсию имеют еще 12 категорий граждан. ●

КОНТРОЛЬ Почему затянулись выплаты пострадавшим от наводнения в Якутии

Долгий путь рубля

Евгений Гайва

Сроки выплат пострадавшим от наводнения 2018 года в Якутии были необоснованно затянуты, пришла к выводу Счетная палата (СП) по результатам проверки. Лишившись домов, люди три месяца ждали помощи, пока регион и федеральные ведомства дорабатывали и согласовывали документы.

Паводки для Якутии обычное дело. К приходу воды готовятся, но полностью предотвратить подтопления так и не удается. В 1998 и 2001 годах топило город Ленск, крупные паводки были в 2010 и 2013 годах. В мае 2018 года вода пришла в шестьдесят три населенных пункта.

Правительство республики своевременно обратилось в правительство России с просьбой выделить средства на ликвидацию последствий паводка. Вот только быстро и качественно подготовить документы для обоснования размера запрашиваемых сумм не смогло, указывают в СП. Поступление средств в регион затянулось также «вследствие низкого уровня межведомственного взаимодействия между Министерством по делам гражданской обороны, чрезвычайным ситуациям и ликвидации последствий стихийных бедствий по России (МЧС) и Министерством финансов России и недостаточной степени оперативности рассмотрения ими соответствующих вопросов», отметили в контрольном ведомстве.

Например, государственные жилищные сертификаты тем, кто лишился жилья, выделили только через 104 дня после обращения региона, отметили в СП. А деньги на ликвидацию последствий паводка, в том числе на оказание помощи гражданам, пришли в регион с просрочкой до 48 дней. На эту ситуацию даже обратил внимание президент Владимир Путин 18 июля 2018 года в ходе совещания с членами правительства в Кремле.

Но когда деньги в регион все же пришли, распределить их полностью не смогли. Из перечисленных Якутии 662 миллионов рублей обратно вернули 160,4 миллиона рублей.

В региональном правительстве это объяснили смертью некоторых получателей помощи, единичными отказами в ее получении, ошибками в списках. Тем не менее в регионе слабо контролировали действия органов местного самоуправления, отметили в СП. Отсюда и низкое качество документов, и выявленные некоторые нарушения при распределении средств. В правительстве Якутии все выводы приняли без возражений и замечаний, отметили в контрольном ведомстве. ●

РЫНОК ТРУДА Как серые зарплаты съедают пенсию

ОТБРАСЫВАЯ ТЕНЬ

Марина Гусенко

«Серая» и «черная» зарплаты стали основными врагами страховой пенсии, и перевод людей в «белую» занятость — одно из основных направлений работы и для правительства, и для профсоюзов. Об этом сказал глава Пенсионного фонда России (ПФР) Антон Дроздов на заседании генерального совета Федерации независимых профсоюзов России (ФНПР).

Ежегодно ПФР отказывает в среднем трем процентам обратившихся в фонд за страховой пенсией в ее назначении. Это связано с тем, что у людей не хватает пенсионных баллов или страхового стажа. И как раз главная причина такого «дефицита» оснований для назначения пенсий чаще всего и заключается в том, что люди длительное время получали зарплату «в конверте», и работодатель не делал за них отчисления в Пенсионный фонд. В итоге людям назначается социальная пенсия, которая обычно ниже страховой, да и платить ее начинают на пять лет позже.

«В следующем году надо сосредоточить усилия на решении этой проблемы, и мы готовы взаимодействовать по этому направлению с профсоюзами», — сказал Дроздов.

Для этого уже созданы региональные комиссии по борьбе с нелегальной занятостью, куда входят представители Пенсионного фонда, профсоюзов, инспекций по труду и других органов власти. Как уточнили «РГ» в Роструде, который координирует деятельность этих комиссий и ведет мониторинг ситуации, с 2015 года, когда эта работа была начата, по настоящий день легализовано уже 9 миллионов работников. Причем члены комиссии следят, чтобы работодатели, у которых работники ранее трудились неформально, не только заключали с людьми официальные трудовые договоры, но и делали за них отчисления в социальные фонды.

> Девять миллионов «теневых» работников были легализованы в России менее чем за пять лет

Также Дроздов призвал профсоюзы помочь Пенсионному фонду наладить взаимодействие с работодателями.

«ПФР заключил 1,2 миллиона соглашений с предприятиями, в рамках которых они заранее передают в фонд документы, необходимые для начисления работникам страховой пенсии, если приближается их пенсионный возраст», — рассказал Дроздов. Это позволяет меньше «гонять» людей за справками при назначении им пенсии. Однако всего в России более четырех миллионов юридических лиц, не считая индивидуальных предпринимателей. «Надо убеждать их заключать с нами соглашения, чтобы людям было легче оформлять пенсии», — сказал Дроздов.

Он также попросил помочь в ведении разъяснительной работы — кому положена досрочная пенсия, какие льготы сохраняются у людей в границах «старого» пенсионного возраста. «Несмотря на то что вся информация есть у нас на сайте, мы получаем огромное количество вопросов», — сказал он.

Кроме того, глава ПФР напомнил, что согласно проекту бюджета ПФР, одобренного в первом чтении Госдумой, за ближайшие три года страховые пенсии в России вырастут на 18 процентов. И это значительно выше целевой инфляции (4 процента ежегодно).

По словам министра экономического развития Максима Орешкина, годовая инфляция в России замедлится ниже трех процентов уже в январе 2020 года и может оказаться ниже этого уровня и по итогам всего 2020 года. По итогам текущего года она ожидается на уровне 3,2–3,7 процента.

Пенсии будут расти быстрее инфляции как минимум до 2024 года, пообещал Дроздов. ●

— Названы наиболее востребованные в будущем профессии — подробности на сайте **rg.ru/art/1768793**

ПРАВИТЕЛЬСТВО Дмитрий Медведев призвал сконцентрироваться на планах вложений в экономику

Внимание к инвестору

Владимир Кузьмин

По итогам года правительство рассчитывает превысить целевой показатель по доле инвестиций в основной капитал, но премьер-министр Дмитрий Медведев считает прирост небольшим, призывает ведомства и регионы сконцентрироваться на реализации планов.

Президентом поставлена задача добиться роста инвестиций в основной капитал, чтобы в ближайшие годы их доля в валовом внутреннем продукте достигла 25 процентов. «Это один из факторов, который необходим для ускорения экономического роста», — подчеркнул глава правительства на заседании, где рассматривались текущие результаты.

В прошлом году кабинет министров принял специальный план для ускорения темпов притока инвестиций. Утвержденные меры направлены на совершенствование делового климата в стране. Для этого был запущен комплекс мероприятий по трансформации делового климата, развивается инфраструктура поддержки бизнеса, выделяется помощь малым и средним компаниям, которые занимаются проектами в приоритетных отраслях. Идет подготовка поправок в закон об электроэнергетике, а также законопроекта о государственном контроле и надзоре, которым акцент будет смещен на профилактику нарушений.

Ведется регулирование деятельности госкомпаний, хотя здесь сделано не все. Дмитрий Медведев напомнил о необходимости принятия закона об инвестиционных программах госкомпаний, в котором был бы прописан порядок их разработки, подготовки и одобрения. «Просил бы к этому вопросу вернуться», — обратился он к подчиненным.

Впрочем, ведомства справляются с поставленными задачами. «Большая часть плана была исполнена в срок, хотя в целом прирост пока, надо признаться, небольшой, его надо повышать», — заявил Дмитрий Медведев.

Цифрами этот факт подкрепил министр экономического развития Максим Орешкин. «В этом году по плану мы должны были выйти на уровень 21,2 процента ВВП, но по факту мы сейчас ожидаем более высокого результата. По нашим оценкам, будет достигнут уровень 21,6 процента», — сообщил он. Это будет максимальный с 2007 года уровень.

РИА НОВОСТИ

Премьер напомнил о необходимости принятия закона об инвестиционных программах госкомпаний.

АКЦЕНТ

Регионы должны запустить свои планы инвестиционного развития

Несмотря на проблемы совокупного спроса в экономике, в текущем году, добавил глава минэкономразвития, правительство может рассчитывать на позитивную динамику инвестиций — реальный рост может составить около 2 процентов. Отмечены отрасли-рекордсмены по привлечению инвестиций: двузначных показателей добились в сферах строительства, образования, информации и связи. «Но есть направления, которые требуют повышенного внимания», — указал премьер-министр.

В числе отстающих назвали министерство строительства и ЖКХ и министерство природных ресурсов и экологии. «Это связано с динамикой инвестиций в ЖКХ и в геологоразведку, но по итогам года цифры могут измениться», — заметил Орешкин.

Он попросил коллег и регионы стремиться к выполнению всех элементов плана. «У нас периодически бывает невысокая исполнительская дисциплина, формализм при исполнении плана ведомствами, — заявил глава минэкономразвития. — Учитывая, что значительное число мероприятий сконцентрированы в 2019 году, призываю коллег внимательно отнестись к тем поручениям, которые председатель правительства дал в рамках этого плана».

Дмитрий Медведев поддержал министра, призвав всех сконцентрироваться. «Необходимо с учетом текущих реалий подготовить планы по привлечению инвестиций в различные отрасли экономики, а регионы должны запустить свои планы инвестиционного развития и принять меры по достижению целевых показателей прироста», — распорядился премьер-министр.

Кроме того, на заседании были рассмотрены поправки в законодательство, регулирующее правила участия самозанятых граждан в закупках товаров, работ и услуг госкомпаниями и корпорациями. Сегодня лица, применяющие специальный налоговый режим, участвуют в них на общих началах. В кабмине посчитали, что они должны получить права уровня малого и среднего предпринимательства. «Это обязательные квоты на закупки, сокращенный срок оплаты за товары и услуги, участие в различных программах партнерства», — пояснил Медведев.

«Главная цель — стимулировать самозанятых людей к легализации доходов», — подчеркнул он. Для этого правительство и вводило налог на профессиональный доход. Сегодня он действует лишь в четырех регионах: Москве, Московской и Калужской областях, Республике Татарстан. «В ближайшее время предлагается распространить этот опыт на другие регионы, поскольку это самый простой для декларирования налог на доходы, который не должен меняться», — заявил премьер. ●

Между тем

В Подмосковье появятся четыре мусороперерабатывающих завода с выработкой электроэнергии. «Они будут построены в рамках нацпроекта «Экология» и должны на четверть снизить объем захоронения отходов московского региона на свалках и полигонах», — заявил Дмитрий Медведев вчера на заседании наблюдательного совета «ВЭБ.РФ».

Инвестиционный проект под названием «Энергия из отходов» предусматривает запуск высокоэффективных заводов по термической переработке коммунальных отходов. Его общая стоимость — 149 миллиардов рублей. При этом предполагается, что госкорпорация развития профинансирует его на 68 миллиардов.

На утверждение набсоветом также вынесли проект, как выразился премьер, общегосударственного значения — по лизингу 100 самолетов Sukhoi Superjet. «Они будут поставляться в течение шести лет, до 2026 года. Срок лизинга — 12 лет. Объем финансирования — порядка 4 миллиардов долларов», — сказал Медведев.

ФИНАНСЫ В 2020 году режим для самозанятых введут еще в 19 регионах

Пойдут на клик

Юлия Кривошапко

Эксперимент по налоговому режиму для самозанятых признан успешным. С 2020 года его распространят еще на 19 регионов. Такой законопроект подготовил минфин.

С 1 января следующего года зарегистрироваться в качестве самозанятых в мобильном приложении Федеральной налоговой службы (ФНС) «Мой налог» смогут жители Санкт-Петербурга, Воронежской, Волгоградской, Ленинградской, Нижегородской, Новосибирской, Омской, Ростовской, Самарской, Сахалинской, Свердловской, Тюменской, Челябинской областей, а также Красноярского и Пермского краев, Ненецкого, Ханты-Мансийского, Ямало-Ненецкого автономных округов и Башкортостана.

Сейчас эксперимент реализуется в четырех пилотных регионах: Москве, Московской и Калужской областях, Татарстане. По последним данным ФНС, в качестве самозанятых там зарегистрировались свыше 250 тысяч человек. Сумма задекларированного ими дохода достигла 27,5 миллиарда рублей.

Регистрироваться в мобильном приложении могут граждане, которые не имеют работодателя и наемных работников, создают продукт или услугу самостоятельно, без посредников, и чей доход не превышает 2,4 миллиона рублей в год. Платить налог они могут без всякой отчетности. Для тех, кто оказывает услуги другим гражданам, ставка составляет 4 процента от дохода. Для работающих с индивидуальными предпринимателями и компаниями — 6 процентов. В эти ставки включены взносы в систему обязательного медицинского страхования. Взносы в ПФР самозанятые отчисляют в добровольном порядке. Глава ФНС Михаил Мишустин обещал, что в перспективе у них появится возможность делать это непосредственно через мобильное приложение: такой функционал планируют разработать до конца 2019 года.

Ряд специалистов выступали за то, чтобы распространить специальный налоговый режим на всю страну или дать регионам право самим решить, подключаться к нему или нет. Однако, по мнению первого вице-премьера Антона Силуанова, нужно сначала четко определить перечень профессий, представители которых могут регистрироваться как самозанятые.

Сейчас в мобильном приложении «Мой налог» для таких граждан помимо выбора конкретного занятия есть опция «Другое». По мнению же Силуанова, перечень профессий должен быть фиксированным. «Это необходимое условие для дальнейшего распространения налогового режима для самозанятых», — пояснял первый вице-премьер.

Кстати, у самозанятых, которые, регистрируясь в мобильном приложении, указали свой вид деятельности, самыми популярными категориями услуг являются перевозка пассажиров, сдача квартир в аренду, консультирование, репетиторство, маркетинг и реклама. ●

ЦИФРА

27,5 МЛРД РУБЛЕЙ

задекларировали самозанятые в 4 пилотных регионах

БЕЗОПАСНОСТЬ Школьников проверили на знание Правил дорожного движения

Права со школьной парты

Владимир Баршев

Сегодня заканчивается всероссийское тестирование учащихся общеобразовательных организаций по теме безопасности дорожного движения, которое проводили Госавтоинспекция МВД России и минпросвещения. Это первый такой масштабный проект по обучению детей поведению на дорогах.

17-летние участники тестирования высказали пожелание, чтобы такой предмет входил в учебную программу. А в перспективе — возможность по окончании школы после сдачи экзамена получения прав.

И, кстати, эта идея не заоблачна. Сейчас обучиться на права категорий «А» и «В» можно уже с 17 лет. Получить только их можно в 18 лет. Но проект поправок в закон о безопасности дорожного движения, который недавно был вынесен на общественное обсуждение, предусматривает возможность управления машиной при наличии прав в 17 лет с сопровождающим.

Но вернемся к конкурсу. Тестирование началось еще в сентябре. Оно включало в себя отборочные этапы, полуфиналы и финалы для разных категорий участников. Участники делились по возрастным группам. При этом участие в конкурсе абсолютно добровольное, и войти в число тестируемых мог любой желающий.

Сравнить этот конкурс можно с всероссийским диктантом. Только нацелен он был именно на школьников. Всего в нем приняли участие почти 245 тысяч учеников. Причем самой многочисленной — 128 тысяч — оказалась младшая группа от 6 до 10 лет. Как пояснили организаторы, это вызвано тем, что на них большое влияние имеют родители и учителя. А также личный интерес участвовать в различных конкурсах. У старших, на тестировании которых присутствовал корреспондент «РГ», заинтересованность выражена в другом. По словам одной из девушек, ей уже 17 лет и она хочет получить права. Конкурс — лишний способ проверить свои знания.

Но также был и другой стимул. Участие в этом конкурсе, как и в любой другой олимпиаде, повышает рейтинг ученика. Ему добавляются баллы при поступлении в вуз. Все участники получают дипломы. А победители еще и ценные призы.

Как пояснил заместитель начальника Госавтоинспекции МВД РФ Олег Понарьин, тестирование — лишь часть масштабной программы по обучению детей навыкам безопасного участия в дорожном движении. Он напомнил, что в прошлом году в 19 930 авариях погибли 628 детей. За 9 месяцев этого года в 15 062 авариях погибли 426 детей.

— Появляются разные технические средства передвижения, которые даже не прописаны в Правилах дорожного движения, поясняет Олег Понарьин. — Дети, не зная правил, выезжают на дороги, а водители не знают, что от них ждать. В результате — аварии. Тестирование — один из способов массового привлечения детей к изучению Правил дорожного движения.

Как рассказали сами подростки, участвовавшие в тестировании, было бы неплохо, чтобы такое тестирование проводилось и для взрослых, которые тоже не всегда знают правила. ●

АЛЕКСАНДР КОРОЛЬКОВ

У школьников появилась новая олимпиада по знанию Правил дорожного движения. Глядишь, скоро и права после школы выдавать начнут.

— Читайте также: в ПДД добавят самокаты и гироскутеры **rg.ru/art/1757955**

ПРАВО Верховный суд закрыл силовикам доступ к декларациям по амнистии капиталов

Деньги — не компромат

Владислав Куликов, Иван Петров

Вчера Президиум Верховного суда России дал четкое разъяснение: в законе об амнистии капиталов установлен абсолютный запрет на использование деклараций, поданных в рамках такой амнистии, как основание для возбуждения уголовного дела.

Правоохранительные органы не вправе выискивать между строчками и цифрами добровольных деклараций бизнесменов что-то, похожее на номера статей Уголовного кодекса. Напомним, минувшим летом стартовал третий этап амнистии капиталов. Он продлится до 29 февраля будущего года. Бизнесмены могут добровольно задекларировать свои зарубежные капиталы и вернуть их в Россию. Тем, кто так поступит, закон обещает защиту от уголовной, административной и налоговой ответственности. Но на практике зафиксированы попытки правоохранительных органов обойти закон и использовать в уголовных делах декларации, поданные бизнесменами.

Как сообщил «РГ» руководитель пресс-службы Верховного суда России Павел Одинцов, вопрос, вызвавший большой резонанс, был вынесен председателем Верховного суда России Вячеславом Лебедевым на рассмотрение президиума высокой инстанции.

> Закон прямо запрещает использовать добровольные декларации бизнесменов для возбуждения дел

Президиум ВС РФ наложил категорический запрет на использование налоговой декларации в качестве повода для возбуждения уголовных дел. В разъяснениях подчеркнуто, что закон закрывает следователям и иным госорганам право доступа к декларациям, поданным в рамках амнистии капиталов. Хранить и изучать такие документы может только налоговая служба.

«Такие сведения и документы могут быть истребованы только по запросу самого декларанта», — подчеркивает Президиум Верховного суда. Суд особо отметил, что коллизии между УПК, законом об оперативно-розыскной деятельности и законом об амнистии капиталов должны решаться в пользу последнего.

В свою очередь Генпрокуратура РФ предлагает разработать поправки в УПК, гарантирующие бизнесменам из так называемого «лондонского списка» о неприменении к ним в случае возвращения в Россию ареста. Об этом в среду сообщили в пресс-службе Уполномоченного при президенте РФ по защите прав предпринимателей Бориса Титова. «Лондонский список» — это условное название списка российских бизнесменов, живущих за границей, в России против них возбуждены уголовные дела. Все они согласились вернуться в Россию, но при гарантии неприменения к ним меры пресечения в виде ареста (до вынесения приговора).

Отмечается, что дать больший уровень гарантий участникам так называемого «лондонского списка» Борису Титову предложил замгенпрокурора РФ Виктор Гринь. В его письме к бизнес-омбудсмену говорится о том, что в отношении 7 лиц из «лондонского списка» уже приняты решения о прекращении международного розыска и отмене ареста, еще десятерым разъяснена возможность беспрепятственной явки к следователю. ●

ОБРАЗОВАНИЕ Больше половины бюджетных мест в российских вузах заняли отличники

Прием отличный

Мария Агранович

Вчера Высшая школа экономики и «Яндекс» при поддержке минобрнауки и Рособрнадзора представили девятый мониторинг качества приема в вузы. Вузы оценивают по среднему баллу ЕГЭ ребят, зачисленных на первый курс. По словам экспертов, именно на этот мониторинг равняются абитуриенты, решая, куда поступать.

Прием-2019 показал: впервые в истории отечественного высшего образования больше половины бюджетных мест заняли отличники — выпускники школ, сдавшие ЕГЭ на 70 баллов и выше. При этом повысилось и качество платного приема: там высокобалльников стало на 30 процентов больше, чем в прошлом году.

— Мы отмечаем рост вузов по всем группам, — прокомментировал итоги мониторинга ректор ВШЭ Ярослав Кузьминов. — Сегодня у нас 54 вуза с очень высоким качеством приема — это 80+ баллов ЕГЭ у абитуриентов. В группе, где 70–80 баллов, — 119 вузов. В прошлом году их было 38 и 120 соответственно. Ясно видно: группа «очень сильных» укрепляется и быстро растет.

Кто же в вузовском топе по качеству бюджетного приема в 2019 году? Десятка лидеров выглядит так: МФТИ, МГИМО, ВШЭ, МИФИ, Университет ИТМО, Иннополис, СПбГУ, филиал ВШЭ в Санкт-Петербурге, МГУ им. Ломоносова, РАНХиГС, Всероссийская академия внешней торговли. По сравнению с прошлым годом топ-10 практически не изменился. Причина стабильности лидеров понятна: абитуриенты ориентируются на устойчивую репутацию. Верхний порог ЕГЭ здесь — 97,3 балла.

Список лидеров платного приема во многом повторяет предыдущий топ. МФТИ, ВШЭ, МГИМО, СПбГУ, питерский филиал Вышки, МИФИ, Московская высшая школа социальных и экономических наук, МГУ им. Ломоносова, Всероссийская академия внешней торговли и Университет ИТМО. В эти вузы на платных отделениях средний балл ЕГЭ — от 77 до 89.

Растет число тех, кто выбирает платное обучение в ведущих вузах, даже имея возможность учиться на бюджетных местах в университетах так называемого «среднего сегмента». Многие абитуриенты, которым не хватило баллов для поступления на бюджет в вуз из топ-10, предпочитают оформить договор на обучение в этом же вузе, хотя проходят по баллам в следующие десять университетов по рейтингу качества.

— В России начал работать эффект репутации, — отметил Кузьминов. — Семьи осознанно делают инвестиции в образование. ●

РИТЕЙЛ Косметические сети готовятся к объединению

«ПОДРУЖКА» СТАНОВИТСЯ ЗВЕЗДОЙ

Екатерина Шохина

Косметический ретейлер «Л'Этуаль» (в переводе с французского языка—«звезда») решил обзавестись более молодой «Подружкой». Ходатайство о покупке сети компания «Алькор и Ко», управляющая брендом «Л'Этуаль», подала в Федеральную антимонопольную службу (ФАС). Об этом говорится в сообщении на сайте ведомства. В ноябре будет принято решение по сделке.

По мнению экспертов, если ее одобрят, выиграют обе стороны. «Л'Этуаль» поделится своим мировым именем с «Подружкой», которая, хоть и растет с 2005 года, все еще довольно мала. У сети всего около 230 магазинов, сосредоточенных в основном в столичном регионе. Лишь недавно открылись торговые точки в Санкт-Петербурге, Рязани и Ярославле—явно недостаточно для того, чтобы претендовать на звание сети федерального масштаба.

Формат дрогери—магазины, где помимо косметики и парфюмерии продается бытовая химия, хозяйственные и медицинские товары—сейчас агрессивно растет. По данным M.A. Research, к началу 2019 года в России работало 276 сетей этого сегмента. За три года общее количество магазинов этого формата увеличилось более чем в два раза. В тройке лидеров «Магнит Косметик» (5187 магазинов), «Улыбка радуги» (799) и «Рубль Бум» (605).

> Торговые сети, продающие косметику, парфюмерию и бытовую химию, сейчас активно развиваются

«Л'Этуаль», долгое время бывшая лидером российской рынка косметики и парфюмерии, сейчас имеет около 900 магазинов в 200 городах. «Подружка» же, несмотря на целый ряд преимуществ, а у компании хорошая динамика сопоставимых продаж, высокая рентабельность, отсутствие долгов и хорошо представлен дрогериформат, все же заметно уступала многим конкурентам»,—говорит аналитик ГК «Финам» Алексей Коренев.

По подсчетам гендиректора информационно-аналитического агентства INFOLine Михаила Бурмистрова, сумма сделки может составить 5,5 миллиарда рублей. После объединения двух сетей суммарная выручка может увеличиться примерно на 20%, прогнозирует Алексей Коренев.

По данным INFOLine, в прошлом году розничная сеть «Магнит Косметик» обогнала по выручке (91,6 миллиарда рублей) многолетнего лидера отрасли—«Л'Этуаль» (82,5 миллиарда). До этого 15 лет последняя обходила всех своих конкурентов. По оборотам «Подружка», конечно, не может сравниться с лидерами рынка, но по темпам роста она их обгоняет. Так, если выручка «Л'Этуаль» за 2018 год выросла всего на 3%, а «Рив Гоша»—на 1%, то продажи «Подружки» скакнули на целых 19,2%—до 15 миллиардов рублей. Даже «Магнит Косметик» оказался позади с ростом оборота на 16%. Коренев отмечает, что претендентов на «Подружку» было немало, но предложение «Л'Этуаля» оказалось самым заманчивым.

Средний чек в таких магазинах составляет 250–500 рублей, средний трафик за день—250–450 человек. Ассортимент дрогери насчитывает от 9 тысяч до 15 тысяч наименований, по данным «Дрогери Союз». «Рынок пока только формируется, и тут есть, где развернуться»,—считает гендиректор Reed Exhibitions в России (организатор бьюти-выставки Intercharm) Анна Дычева-Смирнова. По ее мнению, в ближайшее время кардинальных изменений в работе магазинов обеих сетей ждать не стоит, каждая будет работать в своей нише. «Однако ассортимент может стать шире, а цены привлекательнее. Ведь у сети с таким количеством торговых точек появятся дополнительные механизмы по привлечению брендов»,—считает она. ●

НЕДВИЖИМОСТЬ В Госдуму внесен закон о реновации жилья по всей России

Снос и предложение

Марина Трубилина

Возможность переехать из «хрущевки» в небоскреб может появиться у жителей всех регионов страны. В Госдуму внесен очередной законопроект о всероссийской программе реновации жилья. И это уже третья попытка «масштабировать» московскую программу.

Под реновацией жилья в проекте, инициатором которого стало Заксобрание Санкт-Петербурга, понимается реконструкция или снос жилых домов и возведение затем на освободившейся территории новых многоэтажек, куда «волнами» будут переезжать жители сносимых зданий. В отличие от действующих сейчас в ряде регионов программ по переселению жителей речь идет не только об аварийных и ветхих домах, но и, например, о типовых многоэтажках 1957–1975 годов. Подразумевается, что эти здания, даже если они еще достаточно крепкие, уже морально устарели. Переселенцам законопроект дает ряд гарантий. Так, новая, бесплатно предоставляемая им квартира должна быть «равнозначной»: не меньше предыдущей, с таким же количеством комнат и расположенная в том же районе или в том же населенном пункте, если он небольшой.

В Минстрое не смогли прокомментировать законопроект, сославшись на то, что он еще не поступил в министерство.

В Москве программа реновации была запущена в 2017 году. На месте старых домов возводятся здания большей площади, а увеличение этажности позволяет окупить затраты на строительство. Общероссийская реновация, по замыслу законодателей из Санкт-Петербурга, должна учитывать московский опыт, но иметь ряд отличий. Законопроект предполагает проводить реновацию не только отдельного дома, но и квартала, района или микрорайона, а также возводить на освобожденной территории не только жилье, но и другие объекты, изменять целевое назначение участка.

«Очевидно, что региональные бюджеты, даже крупных городов, не смогут финансировать реновацию,—отмечает Мария Литинецкая, управляющий партнер компании «Метриум», участник партнерской сети CBRE.—Только в 2019 году в Москве выделяется на эти цели 114 млрд рублей (половина расходной части бюджета, к примеру, Краснодарского края)». По словам эксперта, в Москве строительство жилья обходится в 95 тысяч рублей за «квадрат», а его продажа приносит 170–200 тысяч рублей. Застройщики могут расселить пятиэтажку и, построив больше нового жилья на ее месте, получить прибыль и окупить затраты. Фактически реновацию в этом случае оплачивают покупатели нового жилья и переселенцы, доплачивающие за дополнительные метры. В регионах разница между себестоимостью и конечной ценой минимальная (от 5% до 15%), спрос же на дополнительные «квадраты» вряд ли будет высоким из-за низких доходов населения. По мнению инициаторов документа, средства на реновацию в дополнение к деньгам инвесторов должны выделять региональные и муниципальные бюджеты.

МИХАИЛ СИНИЦЫН

Всероссийская программа реновации помогла бы миллионам россиян переехать в новое жилье.

АКЦЕНТ

В большинстве регионов разница между себестоимостью и ценой квадратного метра минимальна, это не даст реализовать «московскую» схему реновации

Что говорят в регионах

В регионах к инициативе отнеслись неоднозначно. Практически везде говорят о том, что проблема старого жилья упирается не в законы, а в деньги. В первую очередь надо закончить расселение аварийного и ветхого жилья, а потом уже приступать к реновации морально устаревших кварталов.

Так, в Хабаровском крае до сих пор не могут расселить и снести бараки 1930–1940-х годов постройки, так что о сносе домов моложе 1957 года пока и речи не идет. А в Архангельске первоочередной проблемой считают расселение вовсе не «хрущевок», а ветхих деревянных домов, зачастую построенных еще до революции.

Власти Якутска несколько лет назад затеяли реновацию застроенного бараками микрорайона собственными силами: нашли иностранного инвестора, разработали программу, по которой предполагалось построить на этом месте высотки для переселения жильцов. Был заложен фундамент под первый дом. Но на большее инвестора не хватило, и он ушел. Сейчас власти ломают голову: что делать с районом дальше.

В Петербурге закон о реновации—«программе развития застроенных территорий»—принят в 2008 году. Однако она буксует, в том числе из-за проблемы «последнего жильца»: на расселение требуется согласие 100% собственников жилья, а проводить его предполагается в границах квартала проживания (а не района, как в Москве).

Проблема исчисляется колоссальными деньгами. Так, в Иркутской области насчитывается около 1800 «хрущевок», и на их расселение надо около 100 миллиардов рублей. «Можно, конечно, обойтись и существующей правовой базой,—считает Денис Воронов, председатель общественного движения «Регенерация города» и экс-глава стройнадзора Иркутской области.—Например, включить «хрущевки» в программу переселения из ветхого и аварийного жилья—де-факто почти все они имеют признаки аварийности. Но чтобы признать такими 4,5 миллиона «квадратов», нужна политическая воля». И речь идет не просто об эстетической проблеме, но и о безопасности: эти здания рассчитаны на землетрясения максимум в 6 баллов, тогда как часть Иркутской области в конце 1990-х годов была переведена в 8-балльную зону. В случае сильных толчков Иркутск и Ангарск повторят судьбу сахалинского Нефтегорска. Существующая в Иркутске программа «Развитие застроенных территорий», по которой строительные компании получают земли с ветхим жильем, расселяют их и на этом месте строят высотки, в последние годы стала буксовать. А переход на эскроу-счета сделал ее практически невозможной.

В Новосибирске мнения насчет общероссийской программы реновации разделились. Так, гендиректор компании SKY Group Владимир Литвинов уверен, что нужно определиться с понятиями «реновация», «реконструкция», описать статус и полномочия застройщика. Член комитета по строительству, жилищно-коммунальному комплексу и тарифам Заксобрания Новосибирской области Николай Мочалин убежден, что «грандиозные проекты» вроде реновации возникают тогда, когда в бюджете появляются деньги, а рядом—желающие их освоить. И пока целью реновации будет получение прибыли частными компаниями, а не решение проблемы ветхого жилья как таковой, законы не помогут навести порядок в этой сфере.

В Астрахани жилищные проблемы перетекают в уголовную плоскость: в июле здесь было возбуждено 43 уголовных дела в отношении чиновников, которые отвечали за расселение из ветхого жилого фонда. Жильцам десятки раз отказывали в признании их уже разваливающихся домов аварийными. А те, кого все-таки переселили, радовались недолго: новые квартиры оказались еще более аварийными, чем прежние.

Амбициозный проект заявил в 2017 году Самарский областной фонд жилья и ипотеки: на месте «хрущевок» в центре региональной столицы предполагалось строить жилье эконом-класса. Однако планы не сбылись: у фонда начались финансовые проблемы, а его бывший руководитель стал фигурантом уголовного дела, которое сейчас рассматривается в суде. ●

Подготовили Юлия Гарднер, Владимир Тюрский, Екатерина Дементьева, Наталья Решетникова, Нина Рузанова, Наталья Коротченко, Ольга Дмитренко, Марина Ледяева, Мария Голубкова.

— Читайте документ на сайте rg.ru/art/1771129

КОШЕЛЕК Снижение доходности депозитов возродит спрос на вложения в недвижимость

Вклад развеют по метру

Юлия Кривошапко

Дальнейшее снижение ключевой ставки ЦБ и уменьшение доходности самого популярного способа сбережений—банковских вкладов—может возродить интерес граждан к заработку на сдаче недвижимости в аренду. По прогнозам экспертов, россияне очень скоро начнут перекладывать деньги из банков в квадратные метры.

Совет директоров ЦБ 25 октября решил снизить ключевую ставку до 6,5 процента, в декабре она может опуститься еще ниже. После таких действий регулятора ставки обычно снижаются не только по кредитам, но и по депозитам. Доходность последних в среднем по рынку сейчас уже меньше 7 процентов, и снижение, скорее всего, продолжится.

> Ставки по депозитам уже меньше 7 процентов годовых, и снижение может продолжиться

«Не желая открывать новые депозиты условно, под 3–4 процента годовых, вкладчики выйдут на рынок недвижимости, в том числе жилой, надеясь по крайней мере защитить свои капиталы от инфляции,—полагает руководитель аналитического центра «Индикаторы рынка недвижимости» Олег Репченко.—Тем более что в среднесрочной перспективе и арендные ставки, и цены на жилье будут расти».

В последние годы инвестиционный спрос на недвижимость был небольшим. Депозиты в надежных банках приносили до 10 и даже до 15 процентов годовых (пик ставок пришелся на декабрь 2014—январь 2015 года). Постепенно ставки снизились, но все равно заметно превышали доходность инвестиций в недвижимость, цены на которую падали, а сдача в аренду давала 4–6 процентов годовых. Квартиры покупали только самые консервативные инвесторы, чтобы «разложить яйца по разным корзинам».

Сейчас инвестиционный спрос по-прежнему остается довольно низким, подтверждают участники рынка. По данным гендиректора «Бон Тон» Наталии Кузнецовой, на долю таких сделок на квартирном рынке приходится 18,5 процента, на 9,3 процента меньше, чем за тот же период прошлого года. На рынке апартаментов доля покупок с целью инвестиций составляет 25 процентов, за последний год она снизилась на 6 процентов.

Инвестиционная покупка приобретает сегодня несколько иной смысл—это в большей мере вложения в будущее, указывает руководитель офиса «МИЭЛЬ—Сеть офисов недвижимости» Юлия Антясова. Например, люди могут покупать объект в новостройке с расчетом на то, что он подрастет в цене, а в дальнейшем квартирой будут пользоваться дети. Либо же покупатели могут приобретать недвижимость, расположенную недалеко от метро, и сдавать ее в аренду. ●

— Как купить квартиру ниже рыночной цены rg.ru/art/1765936

ПРОДУКТЫ В магазины может хлынуть поддельная икра

Праздничный обман

Алена Узбекова

В магазины может хлынуть поддельная красная икра, предупреждают эксперты «РГ». Причем речь идет не о грубом фальсификате, когда за икру выдают, например, желатин, а о новых способах обмана.

Особенно покупателям стоит быть внимательными в ноябре и декабре. «Перед новогодними праздниками происходит всплеск продаж фальсификата,—рассказывает «РГ» руководитель аналитического агентства «Рыбсеть» Полина Кирова.—Прежде всего поддельную икру продают в торговых точках на привокзальных площадях, в интернете. В Сети людей заманивают тем, что якобы товар дешевле, однако часто это просто фальсификат». В этом году подделки могут оказаться и на прилавках торговых сетей, предупреждает исполнительный директор «Рыбного союза» Сергей Гудков. «Призываем надзорные ведомства обратить внимание на проверку икры. Ни торговля, ни потребители могут не заметить обмана. Настоящую качественную икру теперь смешивают с имитированной—той, что производится из водорослей и варится в бульоне лососевых видов рыб. По вкусу ее практически не отличить от натуральной»,—говорит Гудков.

> Поддельную икру часто продают у вокзалов, остановок общественного транспорта и в интернете

При этом «бодяжить» икру могут в любом регионе и на любом предприятии. Еще один популярный способ обмана—подмешать к хорошей икре отбракованный товар. «Цена на икру предприятий, которые не станут фальсифицировать товар, не может быть низкой»,—замечает Сергей Гудков. Справедливая розничная цена 140-граммовой баночки соленой икры горбуши перед Новым годом должна составить около 600–620 рублей, говорит Полина Кирова. По данным «Рыбсети», «чистой» красной икры на рынке примерно 60–70 процентов. При этом, несмотря на то, что улов лососевых, по данным Росрыболовства, в этом году вырос на 39 процентов (и путина еще не закончилась), снижения цен на рыбу и икру производители не ждут. Стоимость рыбы на мировом рынке сегодня выше, чем в России, говорит Гудков. «Европейские, китайские, японские потребители платят больше. Понятно, почему наши рыбаки продают рыбу за рубеж, и делают они это абсолютно честно»,—замечает эксперт. ●

— Глава Росрыболовства рассказал о ценах на рыбу и икру: видеокомментарий rg.ru/art/1742180

ЕДА В России появится больше бюджетных кафе

Супкультура

Сергей Бабкин

Сотни начинающих предпринимателей решили открыть бюджетные кафе по всей России. Вчера в Москве на гастрономическом форуме «Начало» авторам гастростартапов представили новый образовательный проект «Акселератор ресторанного бизнеса». Авторам лучших концепций предложат бесплатно пройти обучение у лучших столичных рестораторов.

Идей у гостей форума оказалось множество, значительная часть из них связана с бюджетными кафе. Интересно, что в «Акселераторе» могут зарегистрироваться только предприниматели-москвичи, а вот на сам форум (где участие бесплатное и неограниченное) приехали и потенциальные рестораторы из других регионов. Например, один из самых молодых гостей Вадим Пестов поделился с «РГ» идеей открыть сеть мобильных суповарен. «Думаю, это применимо к крупным и средним городам,—считает автор идеи, обычный офисный работник.—Иногда, особенно зимой, хочется борща наваристого. А летом — какой-нибудь окрошки или гаспачо». Все это Вадим предлагает продавать в стаканчиках по принципу кофе с собой. Готовить—по собственной технологии. «Собственно меня вдохновила одна из молодых рестораторов из Поволжья,—признается собеседник «РГ».—Она продает кашу. Вот обычную кашу, к которой добавляет сыр, мясо и все что угодно! И бизнес идет: люди покупают. Приготовить это недолго, себестоимость мала. А стоит 300-граммовый стаканчик каши — максимум 200 рублей (это с бужениной)».

Среди других идей, о которых рассказывали во время перерывов участники форума,—сеть недорогого абхазского фастфуда. В чем-то ее идея похожа на поволжскую кашеварню, но основа там—национальная мамалыга. В нее тоже можно добавлять разные начинки и соусы, делать ее хоть острой, хоть сладкой. А цену при этом предлагается сделать бюджетной.

Эти и другие стартаперы собрались в московском фудхолле «Депо», чтобы узнать о современных гастротенденциях Москвы. Главная из них—создание целых ресторанных кварталов, рассказал замглавы департамента торговли и услуг Александр Иванов. «Речь идет об общественных пространствах со множеством кафе и ресторанов,—объяснил он.—В частности, о Каменщиках, Мергерском переулке, Пятницкой улице, Кузнецком Мосте, Сретенке и Большой Дмитровке». Власть при этом не ведет собственный бизнес, она только создает для него условия, подчеркнул Иванов. Логика такая: становятся шире улицы—растет число пешеходов—выгоднее становится открывать кафе. В итоге сейчас в городе работает более 13 тысяч кафе, ресторанов, закусочных. А ведь еще семь лет назад их было лишь около 6 тысяч. Добавились рестораны тайской, узбекской, татарской кухни. И хотя, казалось бы, рынок пресыщен, предприниматели охотно опробуют новые форматы.

АРКАДИЙ КОЛЬБАЛОВ

В ресторанах можно попробовать и блюда авторской кухни, иногда их названий не знают даже сами повара.

Авторы исконно московских стартапов зарегистрировались в новом проекте «Акселератор ресторанного бизнеса». «Так мы назвали образовательный проект правительства столицы для поддержки предпринимателей,—отметила заммэра Наталья Сергунина.—Он дает возможность напрямую у экспертов узнать о перспективных трендах ресторанного бизнеса в России и за рубежом. Участники будут работать с наставником по индивидуальному графику и общаться с лидерами отрасли в неформальной обстановке». Курс стартует 31 октября в «Депо». Всеобуч включает план персональных консультаций с наставником, еженедельные общие встречи и разбор реальных кейсов с экспертами, а также вебинары, доступные для просмотра в любое удобное время. А в последний день, 13 декабря, авторы проектов представят их потенциальным инвесторам.

Кстати, весьма значительная часть рестораторов, устремившихся на это обучение,—бывшие официанты. Как рассказали на форуме руководители HR-отделов крупных сетей, средний возраст обслуживающего персонала—22–25 лет. В основном это студенты, которые после получения диплома либо уходят в другую профессию, либо (что происходит довольно часто) остаются в ресторанном бизнесе, переходя на более высокие позиции директоров заведений или региональных управляющих. ●

КОШЕЛЕК Правительство утвердило предельный рост тарифов ЖКХ на 2020 год

ЦЕНЫ НА ПОРОГЕ

Ольга Игнатова

Премьер-министр России Дмитрий Медведев подписал распоряжение, устанавливающее максимальный допустимый рост совокупного платежа граждан за услуги ЖКХ.

Соответствующий документ размещен на сайте кабмина. Подписанным распоряжением утверждены индексы изменения размера вносимой гражданами платы за коммунальные услуги в среднем по субъектам Федерации на 2020 год.

Индекс определяет максимальный допустимый рост совокупного платежа граждан за коммунальные услуги в среднем по соответствующему региону, служит основанием для утверждения руководителем субъекта Федерации предельных (максимальных) индексов изменения размера вносимой гражданами платы за коммунальные услуги в муниципальных образованиях.

Проще говоря, там определен порог повышения коммунальных платежей, через который местные власти перешагнуть не могут.

Так, например, услуги ЖКХ в Москве подорожают максимум на 5 процентов, в Подмосковье—на 4,1 процента. Наибольший рост тарифов запланирован в Чечне (6,5 процента), минимальный—в Ненецком автономном округе (2,4 процента).

Повышение тарифов произойдет во втором квартале 2020 года. В 2019 году тарифы также повысились с 1 июля в среднем на 2,4 процента.

Летом нынешнего года правительство приняло решение более жестко контролировать цены на коммунальные услуги и не допускать их необоснованного увеличения выше уровня прогнозируемой инфляции. ●

Айфон им только снится

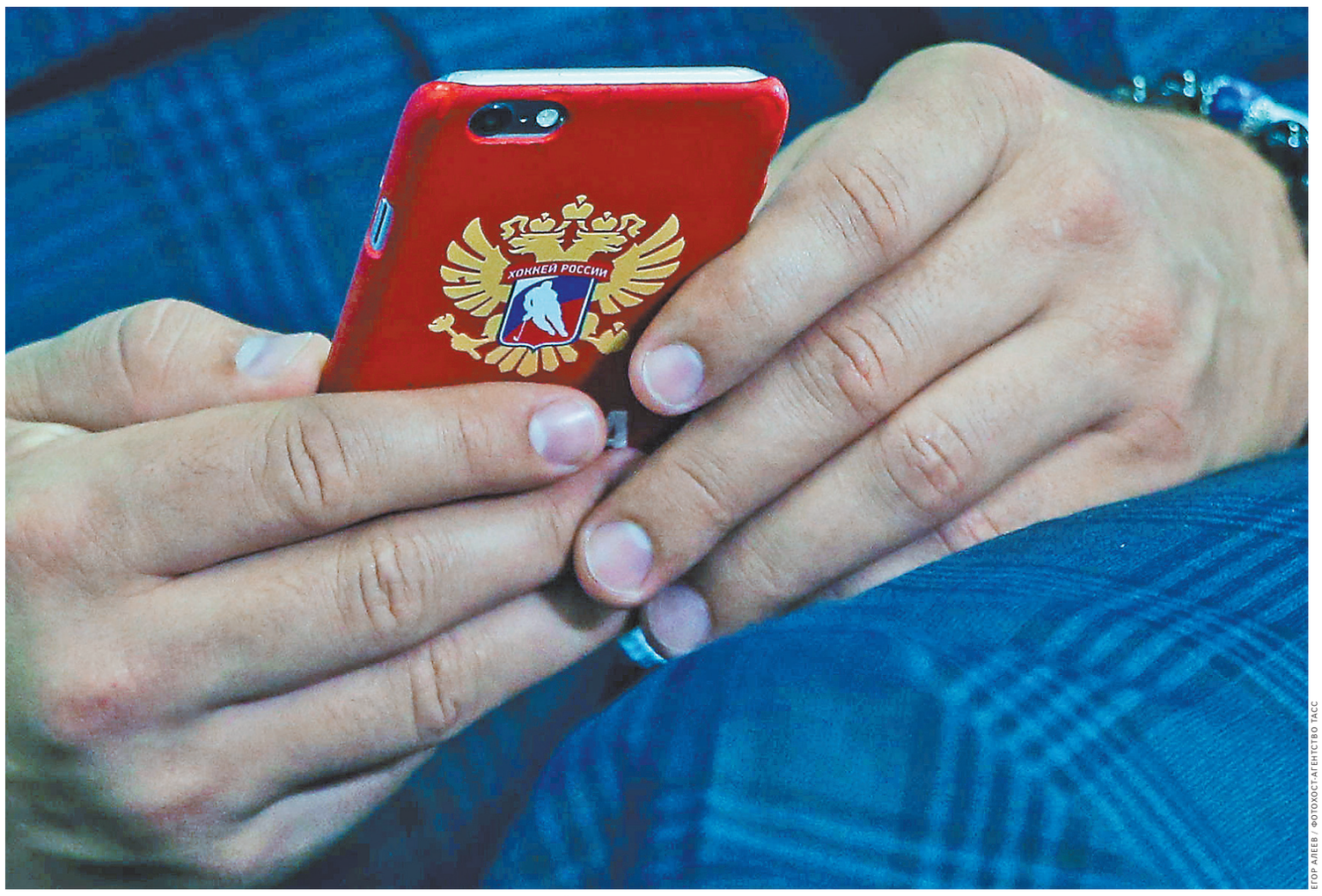

ЕГОР АЛЕЕВ / ФОТОХОСТ-АГЕНТСТВО ТАСС

Дорогие гаджеты чиновники федеральных ведомств смогут покупать только за свой счет.

1 Последняя громкая история с закупкой дорогих гаджетов за бюджетный счет случилась в Иваново. Областная дума объявила аукцион на поставку техники, включая смартфон Apple iPhone Xs Max по цене почти в 112 тысяч рублей. В качестве источника финансирования были указаны межбюджетные трансферты на обеспечение членов Совета Федерации и их помощников в регионах. На закупку обратил внимание ОНФ, после чего закупку отменили. ●

Подробности

ЧТО СМОГУТ КУПИТЬ ЧИНОВНИКИ

Специалисты «Связного» по просьбе «РГ» проанализировали, какие устройства можно приобрести в пределах лимитов, предложенных минфином.

По их словам, сегодня на рынке вполне можно найти смартфоны в ценовом диапазоне до 10 и до 15 тысяч рублей, имеющие базовые функции, необходимые для коммуникации на работе: звонки, SMS, электронная почта и общение в мессенджерах.

В 10 тысяч рублей реально уложиться при покупке смартфонов Samsung Galaxy A10 и Honor 8A. В диапазоне до 15 тысяч рублей можно приобрести Samsung Galaxy A20s и Redmi Note 7.

Ноутбук для комфортной ежедневной работы с документами должен иметь большую автономность, небольшой вес и хороший процессор. Отведенной госведомствам суммы может хватить даже на покупку «яблочного» MacBook Air 13 MQD32. Он стоит от 63 до 65 тысяч рублей.

Что касается планшетов, то на сумму до 60 тысяч рублей можно приобрести Samsung Galaxy Tab S6 и iPad PRO 11. При лимите в 50 тысяч рублей—Huawei M5 PRO и Apple iPad Air.

МЧС Датчиками дыма хотят оснастить все новостройки

ТРЕВОГА ПО ВСЕМ ЭТАЖАМ

Тимофей Борисов

МЧС России планирует инициировать в 2020 году оснащение всех жилых новостроек извещателями о пожарах. На сегодняшний день на безвозмездной основе уже установлено более 260 тысяч автономных противопожарных датчиков. Благодаря этому за два последних года удалось спасти жизни более 700 человек, из которых более половины—дети.

Ранее в министерстве заявляли о том, что уловители дыма собираются устанавливать только в квартирах, где живут многодетные или так называемые неблагополучные семьи. От этих планов в МЧС не отказываются, но теперь программу собираются, судя по всему, расширить.

«МЧС России планирует подготовить в 2020 году изменения в свод правил по автоматическим установкам пожарной защиты. Предусматривается оборудовать жилые новостройки автономными дымовыми извещателями вне зависимости от этажности здания, включая одноквартирные жилые дома»,—сообщили в пресс-службе спасательного ведомства агентству РИА Новости.

Накануне главный государственный инспектор по пожарному надзору МЧС России Игорь Кобзев сообщил печальную статистику: за последние 5 лет в России на пожарах погибли более 2 тысяч детей, из них более половины в возрасте до 7 лет.

По словам генерала, основными причинами пожаров являются нарушения правил устройства и эксплуатации электрооборудования и неосторожное обращение с огнем. Настоящим бедствием являются возгорания в частных ветхих постройках. Именно с этих домов МЧС начало свою программу безвозмездного оснащения датчиками дыма. ●

Вторая жизнь отходов

1 Согласно нацпроекту «Экология», доля твердых коммунальных отходов, направляемых на утилизацию, составляла на 1 сентября 2018 года лишь 1%, направляемых на обработку—3%. В этом году долю утилизации планируется довести до 3%, обработки—до 7%. К 2024 году эти показатели должны составить 36 и 60% соответственно. Но пока нацпроект является одним из самых слабо исполняемых, по данным Счетной палаты на 4 октября, исполнение расходов по нацпроекту «Экология» составляет лишь 17,3%.

АКЦЕНТ

По объему пластикового экспорта Россия пока занимает лишь 28-е место в мире, Германия экспортирует в 42 раза больше, Япония—в 41 раз больше, Бельгия—в 22 раза больше

Несмотря на малую долю переработки, Россия экспортирует значительную часть макулатуры. По данным UN Comtrade, в 2018 году Россия экспортировала почти 368 тысяч тонн этого вторсырья на 71,8 миллиона долларов, занимая 9-е место в мире по объемам экспорта. «При этом десять лет назад, в 2008 году, мы экспортировали лишь 196 тысяч тонн, то есть в 1,9 раза меньше,—говорит Наталья Чуркина, аналитик Института комплексных стратегических исследований (ИКСИ).—Импортировала же наша страна в прошлом году менее 19 тысяч тонн макулатуры на 3,5 миллиона долларов, занимая 30-е место в мире».

Более 56% экспорта российской макулатуры приходится на Украину, еще по 9%—на Белоруссию и Узбекистан, по 7%—на Германию и на Финляндию. Почти весь импорт макулатуры приходит из Белоруссии (68%) и Казахстана (29%).

С пластиком ситуация иная—импорт пластиковых отходов, по данным UN Comtrade, в натуральной величине практически был равен объему экспорта по итогам прошлого года. «Мы ввозили около 24 тысяч тонн пластика и вывозили 25 тысяч тонн. В стоимостном выражении разница, правда, гораздо более значительна—сумма экспорта составляла лишь 6,2 миллиона долларов против 20,3 миллиона долларов импорта,—отмечает Наталья Чуркина.—Вывозим мы более дешевые отходы, чем ввозим. Для сравнения, 10 лет назад мы ввозили 8,7 тысячи тонн (в 2,8 раза меньше), а вывозили—13,5 тысячи тонн пластика (в 1,9 раза меньше)».

60% отходов пластика Россия вывезла в Узбекистан, еще 13%—в Белоруссию, 7%—в Литву, 6%—в Латвию. Наиболее высокие объемы пластикового импорта шли в Россию в основном из Белоруссии (28%), Японии (16%) и Турции (13%).

«Сейчас в Россию импортируются некоторые виды вторичных материалов, полученных путем обработки отходов, в том числе твердых коммунальных, и отдельно собранных за рубежом. Однако речь идет о высококачественном вторичном сырье, а не об отходах,—пояснил Виктор Евтухов.—Импорт является краткосрочной мерой для удовлетворения растущей потребности отечественных предприятий в материалах, способных заместить в производственном цикле первичное сырье, а также удешевить конечный продукт».

Пластиковое вторсырье активно используется при производстве стройматериалов, например, утеплителя, геотекстиля для дорожного строительства. Макулатура нужна целлюлозно-бумажным предприятиям, которые работают не на древесном сырье, а именно на макулатурном. Сейчас им ее не хватает. «При этом факт растущего спроса на вторичные материальные ресурсы подтверждает правильность выбора нашим государством курса на вовлечение отходов во вторичный оборот путем развития инфраструктуры по обработке и утилизации отходов через реализацию положений федерального проекта «Формирование комплексной системы обращения с твердыми коммунальными отходами». Таким образом, по мере развития отечественных высокотехнологичных мусоросортировочных комплексов и раздельного сбора потребность в импорте будет устранена рыночными механизмами»,—считает Виктор Евтухов.

О возможном запрете импорта вторсырья не помышляют ни в минпромторге, ни в минприроды. Рынок должен отрегулировать себя сам. Когда все региональные операторы заработают в полную силу и реально начнут сортировать мусор, отбирать полезные фракции и отдавать их в переработку, предприятиям должно хватить своего пластика и макулатуры. Но пока этого не произошло, приходится прибегать к импорту. Основным стимулом ускорить развитие мощностей по использованию вторсырья станет введение на законодательном уровне регулирования обращения с вторичными ресурсами.

Объемы торговли России пластиковыми отходами пока невысоки. По объему пластикового экспорта мы занимаем лишь 28-е место в мире. Германия же экспортировала в 42 раза больше, Япония—в 41 раз больше, Бельгия—в 22 раза больше. По импорту пластиковых отходов мы на 31-м месте. Малайзия, например, импортирует в 36 раз больше, Гонконг—в 25 раз, Нидерланды—в 23 раза, Германия—в 19 раз, США—в 18 раз больше. ●

ФИНАНСЫ ФРС США снизила базовую процентную ставку третий раз подряд

Смягчение пройденного

Роман Маркелов

Федеральная резервная система (ФРС) США в третий раз подряд снизила базовую процентную ставку. Очередное смягчение монетарной политики регулятором на фоне хороших макропоказателей США говорит о сохранении неопределенности в мировой экономике. В первую очередь ее создает торговое противостояние между США и Китаем, первый шаг в разрешении которого может быть сделан в ближайшие недели.

По итогам заседания 30 октября комитет по открытым рынкам ФРС США опустил базовую ставку с 1,75–2% до 1,5–1,75%. ФРС подтвердила в итоговом релизе, что с момента прошлого заседания рынок труда остался сильным, а экономическая активность росла умеренными темпами. Рост рабочих мест в последние месяцы был стабильным, уровень безработицы—низким, вновь констатировал федрезерв. Несмотря на высокие темпы роста расходов домохозяйств, инвестиции в основной капитал и экспорт остаются слабыми. Уровень годовой инфляции в США по-прежнему остается ниже 2%.

> В истории не было ни одного случая, когда бы ФРС предсказала наступление рецессии

ФРС снова указала, что базовая ставка снижена «в свете последствий глобальных изменений для экономических перспектив, а также приглушенного инфляционного давления». В федрезерве по-прежнему уверены, что устойчивое расширение экономической активности, хорошие условия на рынке труда и инфляция вблизи цели регулятора в 2%—это наиболее вероятный сценарий, но неопределенность в отношении этого прогноза сохраняется.

Проблема заключается в том, что, ставя проводимую политику в зависимость от выходящей статистики, ФРС лишает себя возможности действовать на опережение, подчеркивает аналитик «ВТБ Капитала» Нил Маккиннон. И когда ситуация в экономике начинает становиться действительно серьезной, ему ничего не остается, кроме как агрессивно снижать ставки. «Главным риском для федрезерва, чьи действия на протяжении последних лет (повышение ставок и сокращение собственного баланса) привели к чрезмерному ужесточению денежно-кредитной политики, является недооценка существующих рисков. Любопытно, что в истории американского центробанка не было ни одного случая, когда он официально предсказал наступление рецессии или финансового кризиса»,—отмечает Маккиннон.

В основу при определении курса монетарной политики федрезерв ставит положение дел в глобальной экономике и уровень неопределенности ее дальнейших перспектив, коррелирующий с динамикой курса доллара (чем выше неопределенность, тем сильнее доллар), указывает Маккиннон. Для инвесторов, являющихся сторонниками более жесткой монетарной политики, появление признаков прогресса в вопросе согласования первого этапа торговой сделки между США и Китаем—существенный фактор снижения неопределенности в торговой сфере. Однако показатели экспорта всех ведущих экономик, включая США, ухудшаются, и в динамике индексов PMI, отражающих уровень экономической активности, тоже не видно признаков решительного разворота в сторону роста, подчеркивает аналитик. ●

АВТОПРОМ Как слияние Fiat и Peugeot повлияет на российский авторынок

Сделка на ходу

Роман Маркелов

Итало-американский производитель автомобилей Fiat Chrysler Automobiles (FCA) и французская группа PSA, выпускающая автомобили Peugeot и Citroen, ведут переговоры о слиянии. Создание нового автогиганта может снизить цены на его продукцию в России, но не повлияет на позиции конкурирующей группы в лице KIA, Hyundai и АвтоВАЗа, считают аналитики.

О переговорах FCA (производит Fiat, Chrysler, Alfa Romeo, Dodge, Jeep, Maserati) и PSA (владеет брендами Peugeot, Citroen, Opel, Vauxhall) сообщила газета The Wall Street Journal со ссылкой на источники. По их данным, компании ведут переговоры в том числе о полном слиянии на равных условиях. Источники подчеркнули, что полных гарантий заключения сделки на сегодня нет. Позднее в FCA и PSA подтвердили информацию о переговорах, но не сообщили никаких подробностей.

Возможное слияние FCA и PSA не окажет существенного влияния на российский рынок легковых автомобилей, поскольку совокупная доля обоих концернов на нем падает и уже составляет менее 1% продаж в штуках, констатирует управляющий директор агентства НКР Дмитрий Орехов. В то же время позитивное влияние сделка может оказать на российский рынок легких коммерческих автомобилей, где их совокупная доля составляет порядка 5% рынка, считает он.

> Объединение концернов не усилит конкуренцию Fiat и Peugeot с АвтоВАЗом

Сейчас основная конкуренция на российском авторынке идет либо по ценам, либо по технологиям, говорит директор методологического департамента агентства НРА Семен Долгов. Последний фактор—сильная сторона сделки, ради которой, по его мнению, и задумывается объединение концернов. В этом контексте можно говорить об усилении конкуренции на рынке, что потенциально может смягчить ценовую политику автопроизводителей в России, не исключает Долгов.

Сопоставление показателей продаж говорит о том, что возможное объединение PSA и FCA не усилит конкуренцию Peugeot и Fiat в России с продукцией АвтоВАЗа (контролируется Renault), считает инвестстратег «БКС Премьер» Александр Бахтин. Последний увеличил продажи на 2% за три квартала 2019 года, доведя их до 265,2 тысячи машин. Основные конкуренты АвтоВАЗа—KIA и Hyundai—продали за январь-сентябрь 168,14 тысячи и 131,99 тысячи машин, это уровень прошлого года, отмечает Бахтин. Косвенное влияние слияния FCA и PSA на позиции Renault в России возможно за счет использования эффекта масштаба и снижения издержек по производству автомобилей, что теоретически может снизить цены на автомобили этих производителей, допускает Орехов. Сокращений на АвтоВАЗе из-за сделки также не будет, подчеркивают аналитики. ●

ЖИЛЬЕ Как власти будут оценивать уровень шума вблизи аэропортов

Жителей берут под крыло

Ольга Игнатова

При обосновании размеров приаэродромных территорий Роспотребнадзор будет оценивать не только уровни шума от самолетов, но и загрязнения атмосферного воздуха, электромагнитного излучения, а также риски здоровью населения с учетом интенсивности полетов, траектории взлета, посадки и маневрирования.

Об этом «РГ» сообщили в Роспотребнадзоре. Он разработал и утвердил единый для всей России подход к расчетам и оценке авиационного шума по эквивалентному уровню, однако сами нормативы остаются прежними. То есть ведомство не установило новые требования, как заявили некоторые СМИ, а конкретизировало порядок применения существующих. В международной практике критерием зонирования территории по акустическим показателям, в том числе с определением зон, ограничивающих строительство, является эквивалентный уровень звука. Более трети российских аэродромов уже оформили все документы и получили санитарно-эпидемиологические заключения, согласовывающие проекты решений об установлении приаэродромных территорий.

> Из-за авиационного шума в России страдают 6,5 миллиона жителей домов вокруг аэропортов

Как поясняет исполнительный директор агентства «АвиаПорт» Олег Пантелеев, у каждого аэропорта есть 7 защитных зон, внутри которых запрещено строительство. Дискуссия ведется вокруг седьмой, площадь которой по неблагоприятному фактору шумового воздействия намного превосходит иные подзоны, отмечает заведующий испытательной лабораторией Центра экологической безопасности гражданской авиации Олег Картышев. Она вроде как и удалена от аэропорта, но в то же время над ней проходят маршруты воздушных судов. По словам Пантелеева, инвесторы заинтересованы в том, чтобы ее сократить и начать там строительство, но это чревато исками и претензиями к аэропортам со стороны жителей.

«За последние 10 лет самолеты шумных типов активно выводились из эксплуатации, но жилая застройка постоянно приближается к маршрутам полетов и границам аэропортов,—отмечает Картышев.—Это ухудшило условия проживания вблизи 30 самых загруженных аэропортов и увеличило численность населения, находящегося в границах контуров авиашума в ночное время, до 6,5 миллиона человек». ●

Информация Минэкономразвития России

Согласно постановлению Правительства РФ от 3 ноября 2011 г. № 902 Минэкономразвития России публикует следующие коэффициенты-дефляторы к ставке налога на добычу полезных ископаемых при добыче угля на IV квартал 2019 г.:

на антрацит — 0,969;
на уголь коксующийся — 0,796;
на уголь бурый — 0,995;
на уголь, за исключением антрацита, угля коксующегося и угля бурого — 0,803.

АРМИЯ

В России развернуты три радиолокатора «Подсолнух», которые могут определять воздушные и надводные цели

ЗАГЛЯНУЛИ ЗА ГОРИЗОНТ

Александр Степанов

Россия развернула на Дальнем Востоке и Балтике загоризонтные радиолокаторы «Подсолнух», способные увидеть воздушные и даже надводные цели. Введение в строй этих станций позволило практически полностью создать эшелонированную систему построения загоризонтных РЛС, интегрированную в систему защиты от ракетного нападения.

После введения новых станций в России появились уже три загоризонтные РЛС. Ранее «Подсолнух» был поставлен на боевое дежурство на Каспии, рассказал РИА Новости генеральный директор НПК «Научно-исследовательский институт дальней радиосвязи», разработавший эти станции, Кирилл Макаров. Теперь «заглянуть за горизонт» мы можем с Востока, Юга и Запада страны. Сейчас на Новой Земле идет строительство еще одного «Подсолнуха». После ввода его в эксплуатацию будет прикрыто и северное или Арктическое направление, а значит, эшелонированная система загоризонтных РЛС будет работать в полную силу.

> «Подсолнух», благодаря своей умной начинке, может отличить гражданский самолет от бомбардировщика, а круизный лайнер от крейсера с управляемым ракетным вооружением

РЛС «Подсолнух» относится к станциям ближнего действия. Она размещается на побережьях и предназначена для обнаружения морских и воздушных целей на расстоянии не менее 400 километров. Станция в автоматическом режиме способна обнаруживать и сопровождать не менее 300 морских и 100 воздушных объектов, определять их координаты и выдавать по ним целеуказания корабельным комплексам ПВО и наземным средствам противовоздушной обороны.

«Подсолнух», благодаря своей умной начинке, может отличить гражданский самолет от бомбардировщика, а круизный лайнер от крейсера с ракетным вооружением. По словам военного эксперта Алексея Леонкова, создание РЛС ближней дальности типа «Подсолнух», средней дальности — «Контейнер» и большой дальности — «Воронеж» позволило создать сплошное радиолокационное поле средств предупреждения о ракетном нападении.

По словам эксперта, когда работают все станции, создается полное радиолокационное поле, которое позволяет обнаружить ракету, запущенную с любого направления, вычислить параметры ее полета и применить средства для перехвата. Эта система служит также для оповещения органов госуправления, военных структур в тех районах, где вычисляется вероятная точка падения ракеты. ●

— Россия построит не имеющие аналогов в мире военные корабли — подробнее на сайте **rg.ru/art/1771245**

Таблетки приехали

АЛЕКСАНДР КОРОЛЬКОВ

Москвичка Елена Боголюбова вчера бесплатно получила лекарство для сына. Сразу трехмесячный запас.

1 ← Неврологи посоветовали попробовать как раз «Фризиум», но купить его в России было невозможно, пришлось заказать в интернете, — вспоминает Елена. — Но поскольку рецепт на препарат не выписывали, легально получить его было невозможно».

Когда летом ее обвинили в контрабанде психотропных веществ, на помощь Мише пришли родители детей с такой же бедой и поделились своими запасами препарата. Но сам случай привлек внимание к отсутствию в стране так нужного для маленьких россиян лекарства.

Чтобы получить препарат, теперь надо иметь заключение консилиума федерального учреждения о том, что он показан ребенку. «В НИИ педиатрии я обратилась 30 августа и получила заключение федерального консилиума о том, что Миша нуждается в нем. С этим документом мы пошли в поликлинику, которая отправила его в минздрав, где и дали разрешение на официальный ввоз лекарства», — продолжает Елена. Вчера женщине позвонили из дирекции по координации деятельности медорганизаций департамента здравоохранения Москвы и сообщили, что можно прийти за рецептом для получения таблеток в поликлинику №120, где Миша — единственный его получатель.

АКЦЕНТ

Теперь родителям больше не надо ломать голову, как достать лекарство. Время, которое они тратили на его поиски, они будут проводить с ребенком

У Елены это второй ребенок. В 2008 году умерла его старшая сестра в возрасте чуть больше 9 лет. Диагноз у девочки был тот же. «Мы тогда даже не слышали о «Фризиуме», и врачи не смогли ей помочь. Дочь тяжело уходила из жизни, эпилептические припадки следовали один за другим. Дети с этим заболеванием не живут дольше 10 лет. И когда у Миши стали учащаться приступы, врачи предлагали разные препараты, но подходили не все, да и побочные эффекты были. И лишь после «Фризиума» состояние сына заметно улучалось, а приступы, которые длились порой от пары часов до нескольких суток, наконец отступили. Теперь и нам, и другим родителям больше не надо ломать голову, как достать лекарство. Время, которое мы тратили на его поиски, мы лучше проведем с ребенком, сколько бы ему ни было отпущено», — говорит Елена. Чтобы получить следующую партию препарата, ей нужно через 2,5 месяца вновь подать документы в поликлинику, где обещают, что новую трехмесячную партию выпишут сразу, как закончатся последние таблетки.

Как рассказала Лидия Мониава, глава фонда «Дом с маяком», который работает исключительно с детьми, первой партии препарата хватит для 540 тяжелобольных детей. Его уже отправили во все регионы и обещают выдать родителям в конце недели. ●

Справка «РГ»

— Подробную информацию о правилах получения препарата можно узнать по «горячей линии» Росздравнадзора — 8 800 550 99 03.

Фамилии Надежды

1 ← «Это общая проблема — недорогие лекарства уходят с рынка не только у нас, но и в других странах. Если говорить об этом конкретном препарате, в минздраве знают о его дефиците, — сказал Александр Румянцев. — Локализовать его производство в России не удалось. Поэтому минздравом принято решение закупать его по специальной договоренности, то есть этот препарат поступит в страну и будет доступен пациентам уже в этом году. Сейчас заключаются договора с производителем о прямых поставках. Причем в поле зрения минздрава не только это лекарство, но и еще порядка 10 онкопрепаратов, с закупками которых возникли сложности».

По мнению академика Румянцева, обеспечить доступность всех онкопрепаратов поможет централизация закупок. Проведение торгов на уровне регионов, децентрализация, которая существует сейчас, приводит к тому, что препараты покупаются по более высокой стоимости. Существующий порядок проведения конкурсов за полгода приводит к тому, что, с одной стороны, медицинские учреждения должны иметь полугодовой запас лекарств, а с другой — заранее прогнозировать необходимость иметь в наличии определенный перечень, что довольно сложно.

«Но и сейчас медицинские учреждения имеют возможность закупать понадобившееся лекарство под конкретного пациента, если сумма не превышает 500 тысяч рублей, — отметил Андрей Каприн. — В том числе даже если больному нужен препарат, еще не зарегистрированный в России, возможно закупить и ввезти и его по решению специального консилиума. Я не считаю, что централизация закупок решит все проблемы, скорее, нужно совершенствовать действующую систему, более жестко контролировать проведение торгов».

Андрей Каприн также отметил: ключевой момент — подготовка клинических рекомендаций ведущими онкологами. Часть таких протоколов уже написана, в целом работа будет готова к весне. Когда врачи в регионах будут вооружены такими рекомендациями и будут обязаны их выполнять, это, во-первых, обеспечит более высокий и качественный уровень лечения вне зависимости от того, в какой клинике — столичной или региональной — будет находиться пациент. И, во-вторых, легче будет планировать закупки необходимых лекарств.

Предстоит решать в ближайшие годы и такую проблему, как нехватка онкологов. В помощь региональным врачам минздрав инициировал развитие телемедицины — ведущие специалисты федеральных центров в круглосуточном режиме консультируют своих коллег по сложным случаям, в том числе помогают скорректировать назначенную схему лечения.

«Очень важно, чтобы пациент был на месте правильно дообследован. С помощью дистанционного консилиума он, возможно, будет оставлен на лечение дома, в регионе, — пояснил Иван Стилиди. — Но также увеличивается вероятность, что его, если возникнет такая необходимость, быстрее переведут в национальный центр, если на региональном уровне нет соответствующих возможностей».

АКЦЕНТ

Когда врачи в регионах будут вооружены клиническими рекомендациями, качество лечения повысится

Другие не менее важные направления онкопрограммы — это выстраивание надежной системы ранней диагностики рака. Более активное внедрение онкоскрининга — не только в рамках диспансеризации, но и путем повышения онконастороженности врачей всех специальностей — уже сегодня привело к тому, что значительно увеличилась доля диагнозов, выставляемых на ранних — первой и второй — стадиях, когда лечение наиболее эффективно.

Главные онкологи были единодушны: система онкологической помощи только начала выстраиваться на качественно ином уровне, результаты обязательно будут. ●

SPOTMATIK / ISTOCKPHOTO

В помощь регионам минздрав инициировал развитие телемедицинских консультаций ведущими онкологами.

Полный текст беседы на «Деловом завтраке» читайте в одном из ближайших номеров «РГ»

ПРАВО Суды присяжных за полгода оправдали 107 человек

Каждый пятый невиновен

Владислав Куликов

Свежие данные Судебного департамента при Верховном суде России: в судах присяжных выросло число оправдательных приговоров, да и в целом количество дел, рассматриваемых судьями из народа, увеличивается.

За полгода суды присяжных признали виновными 375 человек и оправдали 107 подсудимых. То есть практически каждый пятый гражданин, представший перед присяжными, услышал «невиновен». За весь прошлый год суды присяжных осудили 428 человек, а оправдали только 90 подсудимых. Рост числа дел, рассмотренных простыми людьми, — следствие прошедшей в прошлом году реформы: полномочия судов присяжных были расширены, коллегии присяжных появились в районных судах. До того они действовали только в региональных судах.

> В прошлом году полномочия судов присяжных были расширены, они стали рассматривать больше дел

При этом число самих присяжных было сокращено. В областных судах коллегии судей из народа составляют восемь человек, в районных — шесть.

«Результаты опровергают опасения некоторых экспертов, звучавшие при обсуждении вопроса о сокращении коллегий присяжных, — сказал «РГ» председатель правления Ассоциации юристов России Владимир Груздев. — В судах областного уровня численность коллегии была сокращена до восьми человек, в районных судах были введены коллегии из шести человека. Данная норма упростила формирование коллегий присяжных. Критики опасались, что это вызовет негативные последствия, что шесть или восемь человек якобы будут более подвержены давлению, чем двенадцать. Практика показывает, что этого не произошло. Присяжные ответственно подходят к рассмотрению дел, об этом говорят все юристы, участвовавшие в рассмотрении дел в судах присяжных. При этом сохраняется традиционно высокий процент оправдательных приговоров».

Он подчеркивает, что деятельность судов присяжных чрезвычайно высоко оценивается правовым сообществом, в целом она оказывает положительное влияние на всю правовую систему.

Советник Федеральной палаты адвокатов Сергей Насонов недавно провел видеолекцию специально для адвокатов по практике судов присяжных. Он подчеркнул, что в суде присяжных, как правило, заранее не известно, каким будет вердикт, а это и есть главный признак независимости правосудия. Защите при подготовке к процессу советуют учесть все нюансы, даже то, как будут располагаться в зале участники процесса. Важно установить, как воспринимается со скамьи присяжных место, где находится подзащитный. Например, в одном из залов суда присяжные хорошо видели всех свидетелей обвинения и воспринимали их как живых людей, а обвиняемого, который находился в стеклянной призме, присяжные не видели из-за бликов стекла, а ведь его показания очень важны для защиты. Переместить обвиняемого суд не разрешил, однако перенес допрос на такое время, когда блики от солнечного света уже отсутствовали. ●

КРИМИНАЛ Обещающие компенсации за БАДы мошенники звонят от имени следователей

СК России предостерегает

Иван Петров

В афере с обещанием выплатить гражданам компенсации за ранее приобретенные биологически активные добавки (БАД) против своей воли оказался замешан Следственный комитет России. Ведомству даже пришлось в ленте своих новостей в среду опубликовать предостережение. «Просим граждан не верить телефонным мошенникам, представляющимся сотрудниками следственных органов и предлагающим заплатить за возмещение ранее причиненного морального вреда продавцами БАДов», — отметили в СК России.

Оказалось, что аферисты вводят граждан в заблуждение относительно их признания потерпевшими по уголовным делам, якобы возбужденным по факту оборота фальсифицированных БАДов и лекарственных средств. Более того, мошенники даже предоставляют тем, кто сомневается, некие «правовые документы».

Правда, прежде чем перечислить гражданам компенсацию, мошенники просят сперва перечислить на указываемые ими платежные реквизиты необходимый взнос. Якобы без этого не получится в дальнейшем возместить потерпевшим моральный вред.

В СК указали, что просьбы перечислить деньги для дальнейшего получения возмещения не являются должностными обязанностями следователей и противоречат законному способу получения такого возмещения. «Для возмещения причиненного вреда законом предусмотрены иные правовые механизмы, которые не предполагают каких-либо взносов и переводов от потерпевших», — пояснили в СКР.

Ранее похожее предостережение выпускал Центробанк. В Банке России отмечали, что мошенники значительно расширили географию и изменили тактику махинаций. При этом традиционно предлагается срочно осуществить предоплату в качестве уплаты «налога», «страхового взноса» или «госпошлины» за получение компенсации, предварительно сообщив свои паспортные данные. ●

Российская Газета

УЧРЕДИТЕЛЬ
ПРАВИТЕЛЬСТВО РОССИЙСКОЙ ФЕДЕРАЦИИ
ГАЗЕТА ИЗДАЕТСЯ С 11 НОЯБРЯ 1990 ГОДА

Главный редактор «Российской газеты»: В.А. Фронин
Адрес редакции и издателя: ул. Правды, 24, стр. 4, Москва 125993
ФГБУ «Редакция «Российской газеты»
Адрес в Интернете www.rg.ru
Телефон 8 499 257 5650,
Факс 8 499 257 5892
Контакт-центр по вопросам подписки и доставки
8 800 100 1113
(звонок бесплатный по России)

Генеральный директор ФГБУ «Редакция «Российской газеты»: П.А. Негоица
Распространитель: ул. Правды, 24, стр. 4, Москва 127137
АО «Издательство «Российская газета»
Телефон 8 499 257 5362 Факс 8 499 257 5122
Подписные индексы:
на год — 10042, 17950, 60598, 24204
на полгода — 50202, 15588, 50201, 15589, 24701, 24200, 24885, 24201, П1107, П1261
Комплекты — 17991, 40913, 40942, 04440, 12548, 12591

Заказы на размещение рекламы в «РГ» и ее приложениях: телефон: 8 499 257 3752, 786 6787; факс: 8 499 257 5764, 8 499 257 5041, reklama@rg.ru

Справки по подписке и доставке: тел. 8 800 100 11 13 (звонок бесплатный), 8 499 257 5162; по розничным продажам 8 499 257 4023;
Справки по вопросам экономики: тел. 8 499 257 5380, economic@rg.ru;
политики: тел. 8 499 257 5970, politika@rg.ru; официальных публикаций: тел. 8 499 257 5396, oficial@rg.ru; международной жизни: тел. 8 499 257 5903, foreign@rg.ru; региональной сети: тел. 8 499 257 3603, zubkevich@rg.ru;
телерадиопрограмм: тел. 8 499 257 5820, gpr@rg.ru; спорта: тел. 8 499 257 5045, sport@rg.ru; о публикациях: тел. 8 499 257 5256, biblioteka@rg.ru;
общества: society@rg.ru; новостей: тел. 8 499 257 5348, hotnews@rg.ru;
культуры: тел. 8 499 257 5113, culture@rg.ru

Отпечатано в типографии: АО «Прайм Принт Москва» 141707, Московская обл., г. Долгопрудный, Лихачевский проезд, д. 5В

Время подписания в печать: По графику: 22.00
Фактически: 22.00
Дата выхода в свет: 31.10.2019 г.
Свободная цена
ТИП. № 3283М
Тираж 130535
Тираж сертифицирован Бюро тиражного аудита www.press-abc.ru

Региональные филиалы ФГБУ «Редакция «Российской газеты» в городах:
Архангельск (8182) 20-40-59 arh@rg.ru; Барнаул (3852) 66-72-37 altai@rg.ru; Бишкек (10996312) 300-142 bishkek@rg.ru; Благовещенск (4162) 59-20-65 amur@rgfe.ru; Владивосток (4232) 22-34-89 prim@rgfe.ru; Волгоград (8442) 92-35-08 vlgr@rg.ru; Воронеж (473) 250-23-05 voronezh@rg.ru; Екатеринбург (343) 371-24-84 ural@rg.ru; Иркутск (3952) 28-83-82 irkutsk@rg.ru; Казань (843) 264-41-67 kazan@rg.ru; Калининград (4012) 53-10-10 zapad@rg.ru; Кемерово (3842) 35-40-59 kmr@rg.ru; Краснодар (861) 259-21-11 kuban@rg.ru; Красноярск (391) 274-60-49 rg@krasrg.ru; Мурманск (8152) 60-74-24 murmansk@rg.ru; Нижний Новгород (831) 216-05-95 nnov@rg.ru; Новосибирск (383) 223-80-29 sibir@rg.ru; Омск (3812) 25-80-15 omsk@rg.ru; Пермь (342) 236-56-55 perm@rg.ru; Ростов-на-Дону (863) 261-91-41 rostov@rg.ru; Санкт-Петербург (812) 449-65-45 sbp@rg.ru; Самара (846) 242-75-28 samara@rg.ru; Саратов (8452) 27-15-37 saratov@rg.ru; Симферополь (3652) 60-02-13 simferopol@rg.ru; Ставрополь (8652) 28-48-02 stavropol@rg.ru; Тюмень (3452) 35-24-94, (3452) 35-25-11 zs@rg.ru; Уфа (347) 276-42-60 ufa@rg.ru; Хабаровск (4212) 31-62-00 gazeta@rgfe.ru; Челябинск (351) 727-78-08 chel@rg.ru; Южно-Сахалинск (4242) 43-20-69 sakhalin@rgfe.ru; Якутск (4112) 42-20-54 sakha@rgfe.ru

© ФГБУ «Редакция «Российской газеты». Все права защищены.
— Любая перепечатка без письменного согласия правообладателя запрещена. Иное использование статей возможно только со ссылкой на правообладателя. Приобретение авторских прав: тел. 8 499 257-56-50
— Рукописи не рецензируются и не возвращаются.
— За содержание рекламных материалов редакция ответственности не несет.
— Материалы в рамке публикуются на коммерческой основе.
— За текст, опубликованный под знаком «Реклама», несет ответственность рекламодатель.
— В региональные выпуски газеты редакцией могут быть внесены изменения.

«Российская газета» печатается в городах: Апатиты, Архангельск, Астрахань, Барнаул, Бишкек, Благовещенск, Владивосток, Владимир, Волгоград, Воронеж, Екатеринбург, Иркутск, Казань, Калининград, Кемерово, Киров, Краснодар, Красноярск, Махачкала, Минеральные Воды, Москва, Нижний Новгород, Новосибирск, Омск, Оренбург, Пенза, Пермь, Ростов-на-Дону, Санкт-Петербург, Самара, Саратов, Симферополь, Томск, Тюмень, Ульяновск, Уфа, Хабаровск, Чебоксары, Челябинск, Чита, Южно-Сахалинск, Якутск, Ярославль

Заявки на электронную версию газеты, ее архивов, а также подписка на «РГ» и приложения: www.rg.ru/subscribe Газета зарегистрирована в Министерстве печати и информации Российской Федерации 28 сентября 1993 г. Регистрационный № 302

ДИКТАНТ Текст Андрея Геласимова будет посвящен космосу

К ЗВЕЗДАМ

Елена Новоселова

Объявлен автор текста «Тотального диктанта-2020». Это сибирский писатель, автор романов «Жажда», «Степные боги», «Холод», «Роза ветров», лауреат литературной премии «Национальный бестселлер» Андрей Геласимов.

До конца поддерживая интригу тайны перед журналистами, руководитель акции «ТД» Ольга Ребковец очень долго вскрывала конверт с именем главного диктатора будущего года и говорила загадками, постепенно сужая круг претендентов. «Каждый год мы—штаб «Тотального диктанта» и Экспертный совет, решая, кто станет автором текста, думаем о том, что мы хотим познакомить нашу очень широкую аудиторию с хорошей современной литературой,—начала она издалека.—В этом году впервые выбрали писателя, с которым я была знакома. Он, как и «Тотальный диктант», из Сибири, его книги популярны и переведены на разные языки, он имеет режиссерское образование, и его произведения экранизируют, пишет на разные темы и в разных жанрах, открывает таланты других, делая сборники молодых авторов».

> «В школе во время диктантов самолюбие мое страдало, поэтому я подумал: «Ну вот, настал мой час!»

Сам Геласимов признался, что не сразу согласился стать автором текста-2020, но, подумав, все же принял это предложение. «В школе во время написания диктантов самолюбие мое страдало, и когда последовало предложение от Ольги, я подумал: «Ну вот, настал мой час!» А если серьезно, я преподаю в Литературном институте, и мои второкурсники пишут с ошибками. Нам нужно приложить усилия, чтобы это поменять!» Писатель рассказал, что «давным-давно мечтал написать историю о зарождении гигантской идеи, которая полностью меняет человечество. Мне всегда было интересно посмотреть, как у истоков зарождения этой идеи складываются обстоятельства».

«Тотальный диктант» 2020 года пройдет четвертого апреля. 1 февраля станет известна новая столица «Тотального диктанта», сейчас идет голосование за главный город «ТД», куда и поедет диктовать свой текст Андрей Геласимов. Среди претендентов 10 городов, в том числе один зарубежный (Нукус, Узбекистан).

«Я написал текст в четырех частях о том, как зародилась великая идея. Текст посвящен основоположнику русской теоретической космонавтики Константину Циолковскому, причем о малоизвестных фактах его жизни»,—сообщил он.

Ольга Ребковец напомнила, что регистрация на площадках «Тотального диктанта» начнется 24 марта, и пообещала проверить все работы к 20 апреля. Что же касается звездных диктаторов, то в этом году организаторы постараются привлечь к диктовке текста Геласимова о Циолковском космонавтов и научных деятелей.

Владимир Пахомов, ведущий онлайн-курсов грамотности «Мыш кродеться» (ошибки в названии сделаны специально), на портале «Тотальный диктант» посоветовал тем, кто хочет в будущем году написать текст Геласимова на пятерку, повторить правила с приставками на с- и з-, вспомнить запутанные закономерности употребления «о» и «ё» после шипящих под ударением и освежить в памяти самое что ни на есть коварное в русской орфографии—принцип выбора одной или двух «н» в прилагательных и причастиях. ●

Справка «РГ»

Напомним, что в 2019 году автором текста «Тотального диктанта» был писатель, автор бестселлеров о Льве Толстом и обозреватель «Российской газеты» Павел Басинский.

— Все про акцию «Тотальный диктант»
rg.ru/sujet/4955

ПРИГОВОР Велосипедиста осудили за смертельный наезд на тротуаре

Пешеходы на двух колесах

DAVID_SCH / ISTOCKPHOTO

Велосипедные дорожки есть далеко не везде, поэтому велосипедисты могут быть опасны для пешеходов.

Иван Петров

Год ограничения свободы получил велосипедист, насмерть сбивший год назад в центре Москвы пешехода. Как сообщили в столичной прокуратуре, на днях Мещанский районный суд Москвы вынес обвинительный приговор в отношении 42-летнего москвича Евгения Аршинова.

Он осужден за совершение преступления, предусмотренного частью 2 статьи 268 Уголовного кодекса РФ—«нарушение участником движения правил безопасности движения или эксплуатации транспортных средств, повлекшее по неосторожности смерть человека». Установлено, что 5 октября 2018 года Аршинов, двигаясь на велосипеде, совершил наезд на идущего ему навстречу пешехода. 41-летняя женщина в результате наезда упала на асфальт, потеряла сознание и получила серьезные телесные повреждения. Врачи две недели боролись за жизнь пострадавшей, однако из-за серьезных травм—ушиба мозга тяжелой степени и закрытой черепно-мозговой травмы—женщина все-таки скончалась.

АКЦЕНТ

Летом этого года в Измайловском парке 15-летний школьник на лыжероллерах насмерть сбил прогуливавшуюся там пенсионерку

«С учетом позиции государственного обвинителя Мещанской межрайонной прокуратуры суд приговорил Аршинова к наказанию в виде ограничения свободы сроком на 1 год с возложением ограничений, предусмотренных статьей 53 УК РФ»,—отметили в прокуратуре Москвы.

Проще говоря, в течение года осужденному нельзя будет выезжать из города, ходить на увеселительные мероприятия, менять место жительства. При этом он обязан будет от одного до четырех раз в месяц отмечаться в уголовной инспекции.

Правда, приговор в законную силу еще не вступил. Не исключено, что апелляционная инстанция может изменить его.

Это не совсем обычное смертельное ДТП произошло под эстакадой на пересечении Садово-Самотечной улицы и Олимпийского проспекта. Работник рекламного агентства сбил на тротуаре женщину, к слову, оказавшуюся гражданской супругой достаточно высокопоставленного полицейского. Виновник аварии получил сравнительно мягкий приговор. По вмененной статье «убийце на двухколесном» могли дать до 4 лет колонии. Есть информация, что родственники погибшей женщины намерены обжаловать его в Мосгорсуде.

По приговору Аршинов должен будет заплатить миллион рублей морального вреда, хотя потерпевшие требовали 30 миллионов.

Летом этого года похожее смертельное ДТП произошло в Измайловском парке столицы. Там 15-летний школьник на лыжероллерах сбил прогуливавшуюся пенсионерку. Женщина ударилась при падении об асфальт и от полученных травм скончалась. Уголовное дело расследуется по той же статье УК. Но, учитывая возраст фигуранта и то, что столкновение произошло на велосипедной дорожке, юноша может получить мягкий приговор. Тем более что родственники погибшей пенсионерки уже высказались, что не хотят портить жизнь парню.

В последнее время виновниками аварии нередко становятся ездоки на новых видах транспорта—электросамокатах, гироскутерах, моноколесах и прочих электронных устройствах передвижения.

По данным ГИБДД, в 2018 году в России было зафиксировано 39 ДТП с участием «персональных электрических средств передвижения малой мощности».

В них получили ранения 40 человек, погибших не было. За шесть месяцев 2019 года (свежей статистики пока нет) было совершено уже 40 подобных ДТП, в которых погибло два человека, а 39 были ранены.

Усугубляет проблему то, что все эти модные устройства не считаются транспортными средствами, виновников аварий судят как пешеходов. Исправить этот законодательный пробел в скором времени обещают в МВД России. ●

ДЕНЬГИ Центробанк выявил свыше 10 тысяч поддельных купюр

Неправильные банкноты

Михаил Фалалеев

Центробанк сообщил, какое количество поддельных купюр удалось обнаружить. Выявлено свыше 10 тысяч фальшивых банкнот. Проверка проходила еще в июне. Как сообщает ТАСС, по сравнению с аналогичным периодом прошлого года количество фальшивок выявлено на 3,2 процента больше.

По данным Центробанка, чаще всего подделывают пятитысячные купюры. Их в третьем квартале обнаружили 7 тысяч 330 штук. На втором месте—тысячные купюры—подделок с таким номиналом нашли 2,3 тысячи. Двухтысячных фальшивок выявили 739 штук. Меньше всего «рисуют» пятидесятирублевые банкноты — себестоимость такая же, как у крупных, а отдача—в разы меньшая. Их нашли всего девять.

Есть и экзотика — поддельные монеты, что требует уже не полиграфического мастерства, а слесарного. Так, выявили 59 десятирублевых монет и 13 пятирублевых. Обнаружили и поддельную валюту—656 банкнот. Большинство составили доллары США — 489 банкнот, евро значительно меньше—147.

Кстати, сегодня обычный человек без специальной аппаратуры отличить фальшивую денежку от настоящей вряд ли сумеет. Более того, над проблемой «купюрной идентификации» трудятся лучшие специалисты Экспертно-криминалистического центра МВД, которые с сожалением констатируют: мастерство фальшивомонетчиков неуклонно растет, их продукцию все труднее распознать.

Современная наука и техническое развитие позволяет насытить денежный билет любым количеством элементов защиты. И вот тут кроется «ловушка» —нет такого элемента защиты, который невозможно было бы имитировать. Правда, нет и такой подделки, которую нельзя было бы распознать. А вот и другая «ловушка» — определить подделку можно только с помощью «умной техники».

Спасает то, что большинство фальшивок изготовлено на копировально-множительной технике и печатающих устройствах для ЭВМ. Такие подделки без особых усилий распознаются экспертами правоохранительных органов, но далеко не всегда—кассовыми работниками. Бывает, ошибаются и кассиры, оснащенные специальными аппаратами для проверки денег. В России такая оснащенность—70 процентов всей торговли.

Намного сложнее распознать подделку, сделанную полиграфическим способом. Встречаются настоящие произведения криминального искусства, в которых имитируются почти все элементы защиты. Такие, как микроперфорация, ныряющая или оконная защитная нить, часть специальных элементов защиты.

В Орловской области нашли высококачественные подделки тысячных купюр, которые «правильно светились» даже в ультрафиолетовом излучении, а слова были сделаны лазером, а не проколоты иголками. ●

АРСЕНАЛ Атомная подлодка «Князь Владимир» впервые выстрелила ракетой «Булава»

Пуск из глубины

Юрий Гаврилов

Вчера экипаж новейшей атомной подводной лодки стратегического назначения К-549 «Князь Владимир» проекта 955А «Борей-А» впервые выполнил испытательный пуск баллистической ракеты морского базирования Р-30, известной так же, как «Булава».

В Минобороны России корреспонденту «РГ» сообщили, что стрельба велась из подводного положения. Ракетоносец в это время находился в Белом море, а «Булаву» выпустил по цели на камчатском полигоне Кура. В ведомстве отметили, что полет ракеты прошел в штатном режиме, ее учебно-боевые блоки прибыли на полигон в установленное время—это зафиксировали средства объективного контроля. Для безопасности судоходства часть морской акватории на период стрельб закрыли, а в районе пуска ракеты постоянно находились суда обеспечения Беломорской военно-морской базы Северного флота.

Позже военные выложили на своей страничке в соцсетях видеозапись этого пуска. На кадрах хорошо видно, как из глубин Белого моря вырывается окутанный дымом огненный шар. Он стремительно набирает высоту и исчезает в темном небе.

По сути, ракетные стрельбы означают, что новейший российский атомоход приступил к заключительному этапу государственных испытаний. Тестирование его ракетного комплекса и другого вооружения осуществляется после тщательной проверки ходовых способностей лодки и работоспособности ее систем и агрегатов.

Успешная стрельба по полигону Кура позволяет надеяться, что «Князь Владимир», как это и планировалось, войдет в боевой состав Северного флота до конца нынешнего года.

Этот подводный крейсер — четвертый в серии 955-х «Бореев» и первый, выпущенный в модернизированном варианте с литерой «А». По данным из открытых источников, в отличие от предыдущих лодок того же проекта—«Юрия Долгорукого», «Александра Невского» и «Владимира Мономаха»—новая субмарина обладает значительно меньшей шумностью, лучшими маневренными качествами, повышенной способностью удержания на глубине и более современной системой управления бортовым вооружением.

Арсенал у подлодки внушительный. Помимо шести торпедных аппаратов калибра 533 мм она также оснащена торпедо-ракетами и зенитно-ракетным комплексом. Но главное ударное средство атомной субмарины, конечно же, морская «Булава»—их на лодке 16 штук.

Были сообщения, что каждая трехступенчатая твердотопливная ракета несет шесть боевых блоков индивидуального наведения. На дальности порядка 10 тысяч километров «Булава» может поразить назначенную цель с вероятным отклонением от нее всего 120–350 метров. Учитывая, что морская ракета является носителем ядерного заряда,—это совсем немного. ●

МИНИСТЕРСТВО ОБОРОНЫ РФ

Минобороны выложило в соцсетях видео пуска «Булавы» из Белого моря по камчатскому полигону Кура.

ВИЗИТ Патриарх встретился с президентом Кубы

Президент и Патриарх

Елена Новоселова

Под занавес визита в Россию президента Кубы Мигеля Диас-Канеля Бермудеса в Даниловом монастыре состоялась его встреча с Патриархом Кириллом.

Напомним, в 2016 году в Гаване произошло историческое общение Патриарха с Папой Римским Франциском. О миссии как православной, так и католической церквей в мире зашла речь и вчера в Москве. «Церковь должна работать для того, чтобы сглаживать противоречия и добиваться компромиссов, добиваться решений, с которыми все могли бы согласиться. Как Русская Церковь, так и Римско-католическая церковь придерживаются этой позиции сегодня»,—сказал глава РПЦ, но подчеркнул, что есть среди церквей и те, где поступают иначе. «Греко-католики на Украине всё делают наоборот»,—заявил Патриарх Кирилл. По его словам, Украинская греко-католическая церковь раздувает межрелигиозный конфликт на Украине. «Участие церквей в такого рода событиях не должно усугублять противоречия между людьми. К сожалению, мы не можем этого сказать о греко-католиках на Украине, которые не просто являются частью этого конфликта, но которые этот конфликт инспирируют»,—считает предстоятель. А Ватикан ничего не может поделать с таким положением дел. Несмотря на то что Папа Римский обсуждал с греко-католиками положение верующих на Украине, захваты храмов Украинской православной церкви представителями УГКЦ не прекратились. «Очень важно было наше обращение к Украине с призывом к общественной солидарности и миротворчеству, Папа Римский и Патриарх Московский ясно продекларировали отношение к этому кризису... Думаю, не только у нас есть трудности с греко-католиками, но, как мне кажется, и у Папы Франциска есть некоторые трудности, потому что эта группа людей не очень управляется в своих действиях, опираясь на рекомендации Рима»,—убежден предстоятель. ●

ПРАЗДНИК В столице пройдет фестиваль, посвященный Дню народного единства

Вокруг страны за три дня

Сергей Жуков

В ближайшие праздничные выходные, пусть и прохладные, незачем отсиживаться дома. Лучше прогуляться по улицам и площадям Москвы, где со 2 по 4 ноября в третий раз пройдет фестиваль «День народного единства». Его гостям предложат сгонять по-быстрому в импровизированное путешествие по стране, прикупив воронежские валенки и оренбургские пуховые платки, попутно попробовать брянские драники и жареную корюшку по дальневосточному рецепту. Все это «заправят» концертами, мастер-классами и спектаклями.

Как сообщили в оргкомитете, фестиваль на этот раз возьмет в свои объятия 30 площадок по городу—улицы, площади и парки в центре и на окраинах. Всюду гости смогут погрузиться в культуру и традиции народов России. Тут и выступления творческих коллективов, и давно забытые подвижные игры наших предков, и народные промыслы, и кулинарные студии, и ярмарки.

В импровизированную «кругосветку» по стране советуем отправиться с Манежной площади. Там покажут иммерсивные спектакли. Это значит, что любой зритель может невольно оказаться внутри происходящего и сыграть в постановке. Посетители «побывают» во всех федеральных округах России, увидят национальные танцы и услышат песни, сыграют в игры, популярные в каждом из регионов. Например, порубятся в лапту и горелки. Можно совершить и «вкусную» прогулку. В праздничном меню—крымские чебуреки, орловские лепешки с тыквой и кедровыми орешками, татарский пирог балеш, карельские сканцы, овощи по-кубански, приготовленные на открытом огне. Список можно продолжать и дальше. Главное—все кулинарные изыски посетители смогут не только попробовать, но и приготовить своими руками. К примеру, на Профсоюзной подскажут, как сварить аппетитный алтайский суп кочо и сибирский сбитень с медом, пряностями и ягодами. На бульвар Дмитрия Донского, Матвеевскую улицу и площадь Славы стоит заглянуть поклонникам мучного. Там научат готовить липецкие оладьи-«бобышки», осетинские пироги, подмосковные расстегаи с зеленым луком и рисом, удмуртские перепечи. На площади Революции и на Ореховом бульваре будут печь открытый сибирский пирог с ягодами и варить старомосковскую солянку. Не хотите возиться на кухне? Тогда вам прямая дорога к торговым шале. Выбор такой же большой, зато все сразу, с пылу, с жару. В ремесленной мастерской на Профсоюзной улице научат изготавливать филимоновские игрушки, на площади Славы обучат азам гончарного искусства, а на бульваре Дмитрия Донского и Матвеевской улице желающие смогут слепить глиняные игрушки, характерные для Тульской области.

> Где купить воронежские валенки, а где попробовать таймырские пельмени, подскажет mos.ru

Праздничные мероприятия в парках запланированы на 4 ноября. Мастер-классы, концерты и квесты пройдут в 21 парке. Например, в парке Горького с 11.00 до 15.00 устроят бесплатные экскурсии с подъемом на смотровую площадку, расположенную над аркой главного входа. В «Сокольниках» праздник начнется в 13.00 с выступления театра «Держава»: девушки в сарафанах и парни в косоворотках исполнят русские народные песни. Здесь же выступят коллективы с Кавказа, из Бурятии и Калмыкии. Фольклорные ансамбли приедут и в Лианозовский парк. Там же устроят квест, посвященный культуре и традициям народов России.

К празднику присоединится и ВДНХ. Главная тема—дружба народов. Например, на площади Промышленности 4 ноября с 15.00 до 17.00 пройдет одноименный флешмоб. Присоединиться к профессиональным артистам и станцевать под национальные ритмы может любой желающий. Несколько музеев и павильонов ВДНХ подготовили экскурсии. Вход бесплатный, но нужна предварительная регистрация на сайте главной выставки страны. ●

FACEBOOK.COM/www.rg.ru
ODNOKLASSNIKI.RU/rg.ru
TWITTER.COM/rgrus
VK.COM/rgru

События и комментарии
rg.ru

Российская газета
www.rg.ru
31 октября 2019
четверг № 246 (8004)

КРИЗИС Отставка премьера порадовала, но не успокоила ливанцев

ШУМ НА УЛИЦЕ

Константин Волков

На улицах ливанских городов 30 октября был праздник—под давлением массовых протестов, продолжавшихся почти две недели, ушел в отставку премьер-министр страны Саад Харири. Недовольные, а на улицы в Ливане вышли десятки тысяч человек, расценивают это как свою победу, но не намерены прекращать протесты. Теперь у них есть следующая цель—избавиться от нынешней политической элиты и создать новый закон о выборах. Сейчас в Ливане более или менее мирно сосуществуют мусульмане-шииты во главе с проиранским движением «Хезболлах» (наиболее мощная сила в стране), мусульмане-сунниты, христиане и друзы, а также масса более мелких групп, включая сирийцев и палестинцев. После этого протестующие хотят выбрать новое правительство на основе консенсуса среди всего населения.

Положение усугубляется плачевным состоянием экономики страны. Госдолг составляет более 150 процентов ВВП, что является одним из самых высоких показателей в мире, экономика стагнирует, а из-за протестов фактически не работают банки, а глава ЦБ Ливана ожидает «экономического коллапса», если люди не прекратят манифестации. В стране дефицит валюты, что очень болезненно, так как многие расчеты проходят в долларах.

> Ливан постоянно находится на грани столкновения разных религиозных групп

Поводов для протеста в Ливане нашлось несколько. В конце апреля появились первые признаки недовольства—люди выходили на мирные демонстрации из-за сокращений зарплат и социальных выплат госслужащим и отставным военным. А триггером протестов стали решения кабмина ввести налог в размере 6 долларов в месяц на разговоры через мессенджеры по типу WhatsApp и порядка 1,3 доллара на пачку импортных сигарет (0,5 доллара на табак ливанского производства). И хотя уже через день после начала манифестаций налог на мессенджеры отменили, это не спасло ситуацию.

Главная опасность—не сами протесты, Ливану не привыкать к массовым демонстрациям и отсутствию правительства. Но эта страна постоянно находится фактически на грани столкновений между различными религиозными и социальными группами, и никто не может с уверенностью сказать, закончится ли нынешний кризис мирно, или перерастет в гражданскую войну.

Руслан Мамедов, программный координатор Российского совета по международным делам (РСМД) прокомментировал «РГ» ситуацию в Ливане:

«Эскалации вплоть до военного противостояния быть, в принципе, не должно. Скорее всего протестующие будут добиваться смены правящей элиты. Нельзя исключать, что уже есть договоренность о персоне нового премьер-министра. Если это так и все согласовано с движением «Хезболлах», самой влиятельной силой в Ливане, то радикальных изменений быть не должно, а многие лидеры различных политических и религиозных движений сохранят свои позиции. Но это только в том случае, если разные силы смогут прийти к единому мнению. Иначе возникает опасность нестабильности, усугубляемая экономическим кризисом.

Сегодня многие политологи продвигают теорию, что беспорядки в Ираке и Ливане инспирированы США, которые, утратив влияние в Сирии, хотят расшатать ситуацию в этих странах, входящих в орбиту Ирана, чтобы таким образом ослабить позиции Тегерана на Ближнем Востоке в так называемом «шиитском полумесяце». Однако вряд ли стоит полагать, что именно политика Вашингтона является одной из главных причина нынешних беспорядков в Ираке и Ливане. Есть масса других причин, и в первую очередь—плохая экономическая ситуация в этих странах и недовольство неэффективной политикой нынешних властей». ●

ГОРЯЧАЯ ТОЧКА Аваков разрешил Зеленскому нормандский формат

Полшага от войны

АЛЕКСАНДР РЕКА / ТАСС

Сотрудники миссии ОБСЕ фиксируют серийные номера автоматов бойцов ЛНР в районе Золотого.

Павел Дульман

АКЦЕНТ

> Вероятно, начало разведения войск стало результатом неких договоренностей Зеленского с Аваковым, который сохраняет инструменты для провокаций

Украинская сторона после полутора месяцев внутриполитических препирательств начала отвод войск на своем участке линии разграничения в Луганской области. При этом патронируемые министром внутренних дел Аваковым неонацисты остались в поселке Золотое и даже получили подкрепление и охрану из подчиненных ему же нацгвардейцев. Процесс будет идти по меньшей мере еще три дня, и о его завершении должны будут официально сообщить наблюдатели ОБСЕ. Только после этого, как обещает украинская сторона, аналогичные действия предпримут в Донецкой области в районе Петровского.

Примечательно, что Киев забыл о своем требовании недельной тишины и выпустил долгожданную ракету синхронно с народной милицией Луганской республики, что можно расценить как серьезное намерение выполнить свои обязательства в рамках подготовки встречи на высшем уровне в нормандском формате, без выставления дополнительных условий. Этим же Зеленский показал действительную, без дураков, заинтересованность в такой встрече, что подтверждается и его министром иностранных дел Вадимом Пристайко, уже планирующим ее на ноябрь. Впрочем, практически у всех возникло ощущение, что начало разведения стало результатом неких договоренностей между президентом и главой МВД, сохранившим контроль над ситуацией. Так, группа боевиков «Азова» осталась в Золотом, но уже в качестве «безоружных волонтеров, граждан Украины», а в поселок вошла вооруженная нацгвардия, частично состоящая из таких же «азовцев». И значит, вероятность провокаций и открытия огня по приказу Авакова остается, и сам могущественный министр заявляет, что не верит в примирение с республиками и Россией.

Чем ему заплатил Зеленский за возможность разведения, вскоре станет известно по назначениям губернаторов, руководителей региональных таможен и их замов и другим кадровым изменениям. Своеобразной платой можно считать и демарш партии «Слуга народа», неожиданно вступившейся перед американскими конгрессменами за неонацистов из «Азова»: президентское большинство инициировало обращение к Вашингтону с просьбой не приравнивать «патриотов» к террористам и предложило подписать его всем парламентским фракциям.

Но, как бы то ни было, первые очень нерешительные полшага к миру Киев сделал, хоть впереди еще разведение войск в Петровском и имплементация «формулы Штайнмайера» в украинское законодательство. И местные политики не были бы собой, не попытавшись отыграть или обнулить ситуацию. Вот и сейчас в украинских СМИ и социальных сетях идет скоординированная кампания по дегуманизации, расчеловечиванию жителей Донбасса. Заявления людей, в том числе близких к президенту, о необходимости поражения сограждан в правах и прочие безграмотные фантазии на тему Донбасса и Крыма стали уже частью информационного фона, но нет предела падению нравов—теперь жителей Луганска и Донецка сравнивают с дикими животными. Такое заявление, например, сделал недавно в эфире телеканала «Прямой» известный львовский журналист Остап Дроздов. О возбуждении против него уголовного дела за публичное разжигание ненависти речи пока не идет, и отсутствие юридической оценки этих фашистских высказываний и какой-либо реакции со стороны «команды Зе» катастрофически нивелирует все рассуждения украинского президента о мире. ●

— Видео на сайте rg.ru/art/1770591

РЕЗОНАНС Досрочные выборы в Британии решат судьбу «брекзита»

Снова к урнам

Диана Ковалева

Парламент Соединенного Королевства, отказавшийся на скорую руку утверждать условия сделки с Евросоюзом по «брекзиту», вместо этого одобрил предложение премьера Бориса Джонсона провести досрочные выборы в стране, назначив их на 12 декабря. Для британцев грядущее голосование станет в каком-то смысле «рекордным». Избирать членов парламента они будут уже в третий раз за последние четыре года. И если судить по данным свежего опроса Ipsos Mori, судьба «брекзита» станет центральным вопросом пятинедельной предвыборной кампании, которая начнется после роспуска парламента в следующую среду, 6 ноября. А результаты выборов, в свою очередь, должны наконец дать ответ на вопросы о том, когда и как Британия разведется с Евросоюзом.

Несложно предположить, что именно на судьбе «брекзита» будущие участники гонки за парламентские места будут делать главный акцент в своих программах. Но вот цели они будут преследовать разные. Премьер Борис Джонсон уже давно настаивал на досрочных выборах, поэтому сейчас в какой-то степени наконец-то получил от парламента то, что хотел. Он отчаянно верит, что голосование поможет ему избавиться от упрямых депутатов и набрать на их места более сговорчивых законодателей, которые подсобят или хотя бы не будут мешать в выводе страны из ЕС. И у Джонсона есть основания всерьез надеяться на успех: если верить данным опросов компании Electoral Calculus, консерваторы могут получить 35,3 процента голосов, что ровно на 10 процентов больше, чем у их главных противников — лейбористов. Однако позиции Джонсона сильно подрывает то, что он так и не вывел страну из ЕС в обещанный день 31 октября, несмотря на все свои обещания «умереть в канаве», но не допустить новой отсрочки «брекзита».

А что лейбористы? Вариантов их поведения много: они могут пообещать новый референдум, предложить составить более выгодную сделку или попробовать «переключиться» с «брекзита» на другие темы. Например, на систему здравоохранения, которая также очень волнует британцев. Партия «брекзита» во главе с Найджелом Фараджем, вполне вероятно, будет настаивать на выходе из ЕС без сделки, а либеральные демократы наверняка пообещают оставить Британию в ЕС любой ценой. Судьба «брекзита» же будет зависеть от той фракции, которая одержит победу. ●

КСТАТИ

Угроза приближавшегося «брекзита» сильно потрепала простым британцам нервы. Об этом свидетельствуют данные исследования Gallup World Poll, согласно которым сегодня подданные Соединенного Королевства испытывают больше стресса, чем до референдума 2016 года. Причем каждый третий респондент, по собственному признанию, за день до голосования пережил большой стресс. При этом также возросло и количество тех, кто испытал много беспокойства и грусти в этом году по сравнению с тем, что было в последние несколько лет.

ТЕХНОЛОГИИ Зону пожаров в Калифорнии стали отображать на картах «Гугл»

Подключили спутники

Юрий Когалов

АКЦЕНТ

> Данные о зонах пожаров на картах обновляются каждые 5-20 минут, что позволит быстро сориентироваться тем, кто оказался в районе бедствия

В Калифорнии продолжают бушевать масштабные лесные пожары, уже признанные самыми крупными в истории штата. Власти ввели режим ЧС, а местные метеорологи впервые объявили максимальный уровень угрозы в связи с засухой и сильными ветрами с порывами до 128 км в час, из-за которых пожар очень быстро распространяется и охватывает все новые районы.

Свою лепту в борьбу со стихией решил внести картографический сервис «Гугл», который начал отмечать на своих картах примерные границы зоны пожаров в Калифорнии. Чтобы оперативно отслеживать распространение огня, используются возможности сразу двух геостационарных спутников, снимающих поверхность Земли как в видимом, так и в инфракрасном диапазонах. Данные обновляются практически в режиме реального времени—каждые 5-20 минут. Как заявили в компании, тем, кто оказался в зоне ЧС или поблизости, порой сложно оценить обстановку или разобраться в данных спасательных служб. Карта же позволяет сразу понять, угрожает им огонь или нет.

EPA

Бушующие в Калифорнии пожары уже охватили площадь более 30 тысяч гектаров, огнем уничтожено почти двести зданий.

Это не первая попытка компании помочь властям в борьбе с ЧС. В прошлом году сервис запустил программу для расчета наводнений в Индии.

По последним данным, пожары в Калифорнии уже охватили территорию свыше 30 тысяч гектаров, огнем уничтожено более 180 зданий, около половины из них—жилые дома. Ущерб от огня оценивается в 23,3 миллиона евро. Власти эвакуировали около 200 тысяч человек, при этом еще свыше 2 миллионов остались без электричества. Коммунальная компания отключила подачу электроэнергии в северной части штата, чтобы не допустить возгорания оборудования в домах, а также растительности вдоль линий электропередачи. Власти просят жителей с осторожностью использовать генераторы.

По словам представителя Национальной метеорологической службы Райана Уолбруна, главное пережить ближайшие несколько дней, хотя дождей, которые могли бы помочь в тушении пожаров, не ожидается, ветра на некоторое время утихнут, что даст пожарным время и возможность справиться с огнем или хотя бы взять его под контроль. ●

ГЕОПОЛИТИКА Конгресс США «поздравил» Турцию признанием геноцида армян

Конъюнктура с Холма

Александр Гасюк

Пока в Турции 29 октября отмечали главный национальный праздник—День республики—американские законодатели по-своему «поздравили» Анкару, приняв сразу два решения откровенно антитурецкой направленности. Первый законодательный акт призывает Белый дом ввести новые экономические санкции против турецких компаний и граждан за вторжение в Сирию и покупку российских ЗРК С-400. Второе решение, о формальном признании и осуждении геноцида армян Османской империей в начале XX века, стало очередным вопиющим примером того, как американские политики легкомысленно жонглируют собственными оценками истории в угоду сиюминутным интересам.

Во вторник Палата представителей конгресса США 405 голосами «за» и 11 «против» признала геноцидом массовую гибель армянского населения в 1915—1923 годах. Решение знаковое, ведь все предыдущие попытки провести законодательную инициативу об этой трагедии через Капитолийский холм неизменно заканчивались «пшиком», поскольку такой шаг неизбежно обозлил бы Турцию. А альянс с ней, закрепленный узами НАТО, был важен для американских политиков. Так было при администрациях Билла Клинтона в 2000 году, Джорджа Буша-младшего в 2007-м. А в 2010-м году Барак Обама вопреки своим же предвыборным обещаниям фактически «зарубил» аналогичную инициативу.

> Выпад конгрессменов США рискует добить союзничество с Турцией по НАТО

Действующий президент США Дональд Трамп до сих пор подчеркнуто избегает произносить слово «геноцид» применительно к событиям в Османской империи начала XX века, опасаясь еще больше испортить отношения с Анкарой. Подчеркнуто неуважительный по отношению к Турции выпад конгрессменов, сделанный в момент очень и очень неважного состояния американо-турецких отношений, рискует стать еще одним гвоздем в быстро сколачиваемый гроб военно-политического сотрудничества двух союзников по НАТО.

Но в конгрессе США сейчас сильно недовольны Анкарой, в том числе из-за ее решения купить российские ЗРК С-400. Именно поэтому, чтобы наказать строптивую Турцию, американские конгрессмены вдруг радикально поменяли свои взгляды на события столетней давности, а не потому, что появились какие-то новые исторические исследования или факты.

Близкий к американским политикоформирующим кругам собеседник «РГ» отметил, что решение конгресса США о признании геноцида армян является наглядным отражением все более враждебного отношения в Вашингтоне к самостоятельному и неконтролируемому внешнеполитическому курсу президента Турции Тайипа Эрдогана. По его словам, сыграл и фактор объединения антитурецких усилий влиятельных этнических диаспор в столице США.

Все это доказывает, что истинная причина политических плясок и зигзагов как на Капитолии, так и в Белом доме вокруг вопроса, давно решенного более чем тридцатью странами, включая Россию, это для Вашингтона соображения внешней, а зачастую и внутриполитической конъюнктуры. Именно под нее, а также с тем, чтобы не допустить ущерба интересам своей национальной безопасности, на берегах Потомака легко манипулируют удобным моментом для официального озвучивания оценки тех или иных исторических событий. Показательно, что одним из первых на произошедшем попиарился бывший вице-президент в администрации Обамы и главный кандидат в президенты США от Демократической партии Джо Байден. «Признанием геноцида мы чтим память его жертв и говорим: никогда больше»,—оперативно отписался Байден в своем Twitter. Где, спрашивается, были эти слова, когда Обама на глазах Байдена решил не ссориться с Анкарой.

«Вашингтон эксплуатировал и использовал в качестве оружия резолюции об армянском геноциде для того, чтобы выжать уступки из Анкары по разным фронтам»,—пишет газета The Washington Post. Впрочем, никаких уступок от Турции на Капитолийском холме, похоже, так и не дождутся. Еще в 2010 году Анкара предельно жестко обозначила свою реакцию на подобные политические игрища конгрессменов—тогда турецкий посол в США был в срочном порядке отозван домой «для консультаций». Накануне стало известно, что МИД Турции, жестко раскритиковал принятую на Капитолийском холме резолюцию. ●

СЕНСАЦИЯ Чили не будет принимать лидеров АТЭС из-за массовых протестов

Саммит отменяется

Екатерина Забродина

Вчера президент Чили Себастьян Пиньера объявил о беспрецедентном решении: страна не будет принимать запланированный на 16—17 ноября саммит АТЭС, а также декабрьскую конференцию ООН по климату. Причина отмены—массовые беспорядки в Сантьяго и других городах страны, которые продолжаются с 14 октября после незначительного повышения стоимости проезда на метро.

По словам чилийского главы, выступившего в эфире национального телевидения, это решение было для него «болезненным», но ему предстоит бросить все силы на «восстановление общественного порядка». Он также извинился перед руководителями стран Азиатско-Тихоокеанского экономического сотрудничества за неудобства. Ранее ожидалось, что на саммите пройдет встреча Дональда Трампа и Си Цзиньпина. В Белом доме вчера заявили агентству Reuters, что для них отмена мероприятия стала настоящим «сюрпризом», об этой новости в Вашингтоне узнали из СМИ и теперь рассчитывают получить от официального Сантьяго «более конкретную информацию».

Напомним, что в ходе столкновений манифестантов с полицией в Чили погибли не менее 17 человек, более 7000 арестованы. Ущерб для бизнеса уже достиг 1,4 миллиарда долларов. ●

КИНО На экранах очередной «Терминатор»

РОБОТ БУШУЕТ

Алексей Литовченко

Когда Джеймс Кэмерон вновь обрел власть над сотворенным им миром, где роботы из будущего шастают по улицам, отбирая у граждан одежду и транспортные средства, то немедленно принялся разбрасываться амбициозными заявлениями: «Забудьте все, что было после «Судного дня», сейчас будет круто и по-взрослому». Опытные зрители, памятуя, что Кэмерон и «Генезис» расхваливал, поделили сказанное на два. И ошиблись: надо было делить на шестнадцать.

Сара Коннор и ее сын Джон отменили мрачное будущее с восстанием железных машин, но вместо него наступило другое мрачное будущее с восстанием железных машин, а Джона все равно убил Терминатор-Шварценеггер, но не тот, который утоп, а другой. После чего этот другой остепенился, завел семью и занялся пошивом штор на заказ. То есть шестой «Терминатор», у режиссера Тима Миллера перечеркивающий события «Терминаторов» с третьего по пятый, заодно перечеркивает события первого и второго, накладываясь поверх. Такой вот палимпсест.

Меж тем из нового мрачного будущего в наши дни прибывает девушка-киборг. Она мощная, но без регулярных внутримышечных уколов выдыхается. Миссия ее—защитить мексиканскую пролетарочку от нападений мексиканского робота, состоящего из двух—жидкого и твердого—и посланного из будущего, чтобы пролетарочку истребить. В подмогу девушке-киборгу отряжены постаревшая Сара Коннор и грохнувший ее сына Терминатор-Шварценеггер, в котором проснулась совесть.

Сформулируем очевидное: «Темные судьбы»—ремейк «Судного дня», много раз ударившийся головой о сердо-

20TH CENTURY FOX

Сара Коннор врывается в фильм откуда ни возьмись, и неумолимо встает вопрос: зачем она тут?

больную промексиканскую повестку. На заводе, где трудится последняя надежда человечества—не белый мужчина, как в нетолерантные времена, а смуглая женщина,—ее коллег и родного брата заменяют роботами. И ведут через границу в США, где последнюю надежду человечества отлавливают солдаты. Чтобы мы смогли понаблюдать, в каких страшных условиях томятся мексиканские нелегалы. Ведь этого вы ждали от «Терминатора», правда?

Рассудок из «Темных судеб» вышибло, освободившийся объем заняла политическая сознательность. Сара Коннор врывается в фильм откуда ни возьмись, и неумолимо встает вопрос: зачем она нужна? Не подводят разве что отточенные дрессировкой рефлексы—люди, киборги и роботы на автомате выполняют положенные действия: погоню на оживленном шоссе, бодания огромных самолетов среди облаков... В использовании компьютерной графики, даром что Кэмерон по спецэффектам всегда был номер один, тоже нет меры, и злой твердо-жидкий робот выглядит грустным дуболомом и при попытке выйти за рамки обычной модели поведения «медленно ходить и бесстрастно артикулировать» превращается в груду пикселей.

Если всмотреться в лицо актера Гэбриела Луны, то на дне карих глаз вы заметите ощущение обреченности. Как бы ни был он упорен в стремлении уничтожить мелкую дрянь, его все равно ждет смерть. И, судя по воодушевлению Кэмерона, замахнувшегося на трилогию, издевательства над роботами, культовой дилогией и здравым смыслом нам еще терпеть и терпеть. ●

— Кадры и трейлер смотрите на сайте **rg.ru/art/1767921**

ПРЕМЬЕРА Национальный театр Чехии представил оперу Родиона Щедрина «Лолита»

Страсти по Набокову

ПРЕСС-СЛУЖБА ТЕАТРА NARODN. DIVADLO.

Лолита в исполнении Пелагеи Куренной наслаждается образом «дрянной девчонки».

Мария Бабалова

Чешский спектакль увидел свет рампы четверть века спустя после мировой премьеры, что в декабре 1994 года под дирижерской палочкой Мстислава Ростроповича прошла в Стокгольме на шведском языке. И все потому, что Голливуд, купивший до 1998 года все права на сюжет романа Владимира Набокова «Лолита», разрешил поставить оперу благодаря усилиям сына писателя Дмитрия лишь однажды и только в том случае, если она прозвучит на языке, носителей которого не больше восьми миллионов в мире.

К тому же партитура Родиона Щедрина очень требовательна к уровню исполнителей: мало какой оркестр способен исполнять музыку, развивающуюся сразу в нескольких тональностях, сочетающую разнообразие темпов и сложнейшую палитру ритмических рисунков. Петь и играть под такой аккомпанемент для певцов—задача архитрудная. Поэтому, несмотря на то что роман Набокова по-прежнему в бестселлерах, сценическая биография оперы до сих пор до обидного коротка.

АКЦЕНТ

Родион Щедрин считает, что «сюжет «Лолиты»—замечательный триллер, который так и просился в оперу

Даже Мариинский театр, с его мощными творческими возможностями, где Родион Щедрин является композитором-резидентом, пока не рискнул обратиться к этому опусу. И история оперной «Лолиты» на данный момент исчерпывается еще лишь одним воплощением—в мае 2003 года на сцене Пермского театра в постановке режиссера Георгия Исаакяна и дирижера Валерия Платонова состоялась российская премьера оперы. Либретто создано самим Родионом Щедриным на русском языке, но существует шведский и английский вариант, одобренные автором.

Для пражской премьеры «Лолиты» решили использовать русский текст, и для главных действующих лиц первого состава пригласили певцов из России. Партия Лолиты отдана солистке Мариинки, сопрано Пелагее Куренной (она на домашней сцене занята и в «Рождественской сказке» Щедрина), роль Гумберта у выпускника Российской академии музыки им. Гнесиных, баритона Петра Соколова, мать Лолиты Шарлотта—солистка питерского театра «Зазеркалье», меццо-сопрано Дарья Росицкая, а циник-провокатор Клэр Куильти, которого убивает Гумберт, воспитанник Московской консерватории тенор Александр Кравец.

Партия Гумберта в опере Щедрина, пожалуй, самая сложная, прежде всего по протяженности. В определенном смысле «Лолита»—опера-монолог главного героя, практическая реализация набоковской идеи «исповеди светлокожего вдовца». Петр Соколов с честью выдерживает этот изнуряющий и физически, и эмоционально марафон, выдавая свою страсть к нимфетке лишь запоминающимися деталями поведения. В то время как Лолита Пелагеи Куренной наслаждалась образом «дрянной девчонки» и без комплексов реализовала все режиссерские мизансцены, распевая «Ло-ло-ло—барахло» и разбрасывая ноги во все стороны. И хотя солистам пока не удалось найти стопроцентного взаимопонимания с прихотливым оркестром, еще ищущим нюансы своего звучания, в целом уровень музыкального исполнительства был достигнут достойный.

Родион Щедрин считает, что «сюжет «Лолиты»—замечательный триллер, который так и просился в оперу, так как этот роман об очень быстро исчезающей красоте. Этакий обобщенный образ мимолетной, увы, не вечной красоты». Автор определяет жанр как «grand opera в трех актах». А Слава Даубнерова ставит спектакль без особой глубины, но и не стремясь к эпатажу, а просто находя голливудские прототипы для героев оперы. Шарлотта—«слабый раствор» Марлен Дитрих, Гумберт—этакий Вуди Ален, робкий интеллигент-интеллектуал, в голове которого рождаются криминальные фантазии, а Лолита Хэйз (haze—можно перевести с английского как «легкий туман»)—этакий призрак хулиганки Мэри Пикфорд с повадками маленького демона.

Для Щедрина же в «Лолите» явно было важно не смакование подробностей кошмаров провинциальной судебной хроники, а душевные терзания сорокалетнего человека, загнанного жизнью в страшную западню обстоятельств из-за парализующего разум сладострастия, переходящего в любовь к двенадцатилетней дочери своей жены. Ту любовь, что становится наваждением, пыткой, преступлением и наказанием. И на первый план выходит не скандальное содержание романа, автор которого обвинялся в безнравственности, а его моральная сторона—нравственная трансформация главного героя на пути к величайшей жалости от величайшего эгоизма.

В том, что своя «Лолита» появилась в Праге—городе, где часто наездами бывал Набоков, навещая своих близких, вспоминал, что всякий раз, оказываясь в Праге, «испытывал... ту боль, ту растерянность, тот провал, когда приходится сделать усилие, чтобы нагнать время, ушедшее за разлуку вперед, и восстановить любимые черты по не стареющему в сердце образцу»,—есть сила исторической справедливости. ●

БАЛЕТ Постановки Леонида Якобсона на Приморской сцене

Свадьба едет на Восток

Анна Галайда

Год театра активизировал почти умершую за последние десятилетия гастрольную жизнь России. Благодаря ему во Владивостоке впервые воочию увидели великие постановки Леонида Якобсона, которые до сих пор остаются репертуарным раритетом. Их привез из Петербурга Театр балета им. Леонида Якобсона, созданный еще самим хореографом и сегодня носящий его имя.

Театральная олимпиада—вероятно, главное событие и достижение Года театра. Она объединила сотни российских театров, которые нередко лучше знают за рубежом, чем у нас, в единое театральное сообщество. Благодаря ей не только столичные зрители могли увидеть лучшие провинциальные театры, но и ведущие театры Москвы и Петербурга выступили там, где раньше их и не мечтали увидеть. Театр балета им. Леонида Якобсона, встречающий в этом году свое 50-летие новым творческим взлетом, сначала отправился во Владикавказ с классической «Жизелью», а потом оказался на другом конце страны, чтобы познакомить жителей Приморья с творчеством своего создателя.

Хореограф Леонид Якобсон может служить символом творца в советскую эпоху. Стартовавший в свободные 1920-е, он был одним из самых смелых первопроходцев балетного модернизма. Его идеи во многом сформировали профессиональные принципы и взгляды Джорджа Баланчина, который вывез их из Советской России в Америку и стал главным хореографом XX века. Сам же Якобсон остался в СССР, где его карьера металась между награждением Сталинской премией и профессиональной ссылкой в ансамбль «Жок». Он почти не получал возможности ставить на главных сценах страны. Автор потрясающих гранд-балетов был вынужден самовыражаться в формате миниатюрных номеров (его хореографию обожали артисты и танцевали ее в концертах — от Улановой и Плисецкой до Колпаковой и Барышникова). Даже созданная

ПРЕСС-СЛУЖБА ТЕАТРА

«Свадебный кортеж» на музыку Шостаковича поставлен Якобсоном по мотивам живописи Марка Шагала.

АКЦЕНТ

Шедевры Якобсона до сих пор остаются известны узкому кругу. Но тем, кто их видит, они до сих пор дарят счастье

им под занавес жизни труппа вела жизнь полуофициальную—в Ленинграде выступала в домах культуры, бесконечно колесила по стране, потому что для главных сцен хореография Якобсона считалась слишком вызывающей, слишком свободной, слишком эротичной.

Об этом перед выступлением Театра Якобсона рассказывала жителям Владивостока балетный критик Лейла Гучмазова, поддержав заведенную на Приморской сцене Мариинского театра традицию публичных лекций, сопровождающих спектакли. А петербуржцы показали программу из знаменитых концертных номеров хореографа и его одноактный балет «Свадебный кортеж» на музыку Шостаковича по мотивам живописи Шагала. Эти шедевры вернулись в репертуар труппы не так давно. Трагедия Якобсона состоит в том, что его постановки поддаются восстановлению с большим трудом—все они были созданы по индивидуальной «мерке» первых исполнителей, их исполнение не всегда (хотя нередко) требует виртуозности, но неизменно—утонченности и стилистического чутья, понимания почти исчезнувшей эстетики, соединяющей отголоски Серебряного века, эпохи модернизма и советской хореодрамы. Поэтому даже сегодня, когда формально ничто не препятствует появлению балетов Якобсона на главных российских балетных сценах, за их постановку почти не берутся. А когда предпринимают даже эти попытки, как, например, в Мариинском театре (на его афише появились «Шурале» и «Спартак»), то они, скорее, воспроизводят текст, но не смысл якобсоновской хореографии.

В Театре Якобсона традиция исполнения его постановок не прерывалась никогда. Сегодня новому поколению артистов их еще передают те, кто лично работал с мастером. Благодаря этому есть танцовщики, которые будто врастают в этот стиль, как Андрей Гудыма, передающий сарказм «Бабы-Яги», или София Матюшенская и Андрей Сорокин, воспринимающие па-де-де на музыку Россини через призму баланчинской традиции, что придает новое, но убедительное звучание номеру. Публика, до отказа заполнившая полуторатысячный зал Приморской сцены Мариинского театра, восприняла представление хореографии Якобсона с энтузиазмом. Его шедевры до сих пор остаются известны узкому кругу. Но тем, кто их видит, они до сих пор дарят счастье. ●

ПРЕМИЯ Работы финалистов Премии Кандинского можно увидеть в ММОМА

Ландшафты гимнов и снов

Жанна Васильева

Объявлен шорт-лист Премии Кандинского. В номинации «Проект года» в финал вышли Евгений Антуфьев с выставками «Когда искусство становится ландшафтом» (три части этого проекта были показаны последовательно в Палермо на Manifesta, 12, в Мастерской Коненкова и Мультимедиа Арт Музее в Москве), Дмитрий Венков с монументальным видео «Гимны Московии» и Полина Канис с трехканальной видеоинсталляцией «Процедура». В «коротком списке» номинации «Молодой художник. Проект года»—произведения Егора Крафта Akkta solo show, Альбины Мохряковой «Каэгха» и Тимофея Ради «Все это не сон».

Имена лауреатов премии Кандинского за 2017—2018 год станут известны 13 ноября. А пока в ММОМА на Петровке, 25 до 17 ноября можно увидеть не только работы финалистов, но и проекты, вошедшие в лонг-лист. В этом году список претендентов в номинации «Проект года» получился очень сильным. Кроме финалистов обращают на себя внимание проекты Александра Бродского и Ирины Кориной, Саши Пироговой и Таус Махачевой, Хаима Сокола и Александры Паперно ... Тонко оркестрованный «Сад» Пироговой и минималистический) перформанс «Байда» Махачевой были показаны на Венецианской биеннале 2017 года.

ЦИФРЫ

636

ЗАЯВОК

из 73 городов России были рассмотрены Экспертным советом Премии

Современные художники проблематизируют зону видимого. Таус Махачева превращает в перформанс закадровый разговор в лодке. Голос человека и зыбкое пространство моря оказываются главными протагонистами драмы. В инсталляции Александра Морозова «Ак-чим. Координаты 60’28’35’ с.ш. 58’02’53’в.д.» архивные записи носителей исчезнувшего диалекта и вовсе становятся «вещью в себе». Голоса бабушек, доносящие до нас опыт житья-бытья в тайге, замкнуты в деревянные ящички. Акустический архив спрятан в «каталог», похожий на библиотечный, в пространстве которого звучит «трубный глас». Труба, кстати, сделана по образу тех, что несли деревянные ангелы в пермских часовнях.

Тему архива продолжает и концептуальный проект Хаима Сокола «Бумажная память». Старые архивы 1930-х годов фабрики «Октябрь» и техническая бумага, которая там выпускалась, становятся рамкой выставки и опорой, если так можно сказать, для «перформанса.doc». Художник обводил подписи и фотографии рабочих, найденные в личных делах, «под копирку». Перформативное письмо из абстрактного понятия становится практикой художника, отсылкой к бюрократической рутине и способом почувствовать себя в шкуре пролетария.

В работе Полины Канис «Процедура», включенной в шорт-лист, можно найти сходное сопряжение мотивов рутины и руины. Образом первой становится безликий коридор, где маются в ожидании допроса очевидцы некоей катастрофы. Руина же представлена темным хаотичным пространством музейного зала. Между ними—лес, окруженный блокпостами, из которого пытается выйти один из героев. Саспенс постепенно нарастает как неясная угроза, молчаливое отчаяние, блокирование передвижения. Попытки следователя прояснить картину происшедшего упираются в слова свидетелей: «Я ничего не видел(а)». Блокировка речи и даже способности видеть—ключевые знаки «перевода» внешней катастрофы в измерение травмы, телесной и душевной. Пространства полуразрушенного музея, безликого офиса и леса, где слоняются герои, читаются как «ничейные», пограничные территории культуры, социума и природы. Нельзя увидеть то, что ты не осознаешь.

Если Хаим Сокол работает с немотой социальной памяти, Полина Канис—с отказом осознать травму, то Евгений Антуфьев—с ритуалом, сакральность которого

АЛЕКСАНДР КОРОЛЬКОВ

Проект группы «МишМаш» «Слухи о хидеоизме» вошел в лонг-лист Премии Кандинского.

обеспечивается молчанием. Три части его проекта «Когда искусство становится ландшафтом» выстроены как диалоги с экспозициями—археологического музея в Палермо, мастерской Коненкова и картинами Дмитрия Краснопевцева. Антуфьев отказывается от обаяния современности в пользу архаики. Он строит диалог как магический ритуал «обмена». Пространство тут важнее объекта, структура коммуникации—важнее послания. Зал музея мимикрирует под «ландшафт» святилища, не обещающего расшифровки темных мест.

Зато урбанистический ландшафт, который создает Дмитрий Венков в видео «Гимны Московии», жестко структурирован и выглядит узнаваемым. Перевернутый город—парафраз мечты о летающем городе Георгия Крутикова, визуализация метафоры поэта Крученых «Земля дыбом», напоминание о мозаиках на станции «Маяковская». Пафос парения освобожденного человека вписывается в торжественную мелодию гимна. Визуальные рифмы знакомы, как детские стихи о дяде Степе. Постоянство иллюзии выглядит залогом ее неизменности. Это видео Венкова аукается с концептуалистским жестом Тимофея Радя, художника из Екатеринбурга, сделавшего неоновую надпись: «Все это не сон». Правда, Тимофей Радя, судя по видео на выставке, уже разместил эту «рекламу» в ночном лесу. Ландшафт и правда имеет значение. ●

— Подробнее о премии читайте на сайте **rg.ru/sujet/3996**

ФИНАНСЫ

Мосгордума приняла в первом чтении проект бюджета столицы

РАСХОДЫ ПО ДОХОДАМ

Александр Мелешенко

Депутаты Мосгордумы вчера рассматривали проект столичного бюджета на ближайшие три года.

Его представила глава департамента финансов Елена Зяббарова. Рассказала, что правительство Москвы рассчитывает на ежегодный рост доходов на 8 и более процентов — базу для этого заложили реформы предыдущих 9 лет, которые помогли сделать городскую экономику более эффективной. В частности, удалось создать условия для серьезного роста предпринимательской активности, благодаря чему резко выросли доходы от малого бизнеса — с 2011 года с 10 до 23 процентов.

«Малый бизнес сегодня — наш очень серьезный и уважаемый налогоплательщик, — отметила Зяббарова. — При этом никакого роста налоговой нагрузки на малых и средних предпринимателей не происходит, увеличение налоговых поступлений связано только с ростом масштабов этого сектора экономики».

Отвечая на вопросы депутатов, Зяббарова отметила, что в городе нет ни градообразующих отраслей, ни градообразующих предприятий, а значит, экономика остается устойчивой и позволяет делать долгосрочные и довольно оптимистичные прогнозы. Именно исходя из них заложен рост бюджетных доходов.

> По традиции, больше половины расходов предусмотрено на социальную сферу

Депутатов, впрочем, интересовали детали. Спрашивали, например, о том, сколько денег заложено на покупку противогололедных реагентов. Оказалось, что в следующем году они обойдутся городу в 8 с лишним миллиардов рублей. Депутат Татьяна Батышева интересовалась, не слишком ли смелы планы по 15-процентному увеличению доходов бюджета в 2020 году? Министр объяснила, что стабильная и предсказуемая ситуация с доходами позволяет рассчитывать на них.

В абсолютных цифрах в следующем году доходная часть бюджета планируется в размере почти 2,8 трлн рублей, а расходная 3,15 трлн рублей. В 2021 году доходы обещают перешагнуть планку в 3 трлн, а расходы приблизятся к 3,3 трлн. Наконец, в 2022 году город должен получить 3,35 трлн рублей доходов, а расходы заложены почти в 3,38 трлн.

По традиции, больше половины расходов предусмотрено на социальную сферу — это и городские доплаты пенсионерам, и обеспечение многочисленных льгот и субсидий на оплату услуг ЖКХ, и содержание и развитие медицинских и образовательных учреждений. Финансирование здравоохранения в следующем году вырастет на 30%. Приоритет отдан модернизации поликлиник — предусмотрен их ремонт и оснащение новым оборудованием, создание более комфортных условий для работы врачей. Всего за три года планируется капитально отремонтировать 135 поликлиник. Больше денег в проекте заложено и на закупку современных вакцин от опасных инфекционных заболеваний, бесплатных лекарств для страдающих хронической ишемической болезнью сердца и другое.

Не останется город и без бюджетных инвестиций — сотни миллиардов рублей заложены на строительство новых дорог, станций метро, благоустройство спортивных, культурных и многих других учреждений. Тем более что за каждым бюджетным рублем, вложенным в развитие города, следует три рубля частных инвестиций — такого соотношения удалось добиться в последние годы.

Пока главный финансовый документ Москвы принят в первом чтении: «за» проголосовали 28 депутатов, «против» — 17. Поправки парламентарии смогут внести до 7 ноября. ●

АКЦИЯ Яхта с флагом «Российской газеты» на борту прошла половину пути до Антарктиды

«Сибирь» придет в Бразилию в начале декабря

ОМСКИЙ ЯХТ-КЛУБ

Водрузить флаг России на станции Беллинсгаузен в Антарктиде команда яхты «Сибирь» планирует в январе 2020 года.

Светлана Сибина», «Российская газета», Омск

Яхта «Сибирь», которая держит курс на Антарктиду, бороздит просторы морей и океанов уже 115 дней. Уникальная экспедиция, посвященная 200-летию открытия белого континента, проходит под флагом «Российской газеты», которая с самого начала следит за маршрутом, сообщая читателям подробности похода.

Позади — семь тысяч морских миль. Впереди — берега Антарктиды, где моряки водрузят флаг России в честь 200-летия открытия материка русскими путешественниками Беллинсгаузеном и Лазаревым. Несмотря на шторма, технические сбои, морскую болезнь, яхта уверенно идет к цели. В иностранных портах россиян радушно встречают, берут интервью, помогают. Моряков в открытом море ждет немало трудностей. Например, по пути из французского Бреста яхта из-за проблем с мотором сделала внеплановую остановку.

— Пришлось зайти в Порту, — сообщил «РГ» капитан яхты Сергей Щербаков. — Поломки в пути — обычное явление. Ремонтом то одного, то другого занимаемся постоянно, без этого не бывает. Корпус вот опять подрало волной, палуба облезла. Вид у яхты сейчас изрядно потрепанный. Но в условиях непредсказуемой стихии это нормально. В Бразилии снова поднимем парусник из воды и приведем его в божеский вид. По плану в Рио-де-Жанейро мы прибудем в начале декабря.

По словам моряков, самым неприветливым оказался пролив Ла-Манш, встретивший «Сибирь» сильнейшим встречным ветром. Поэтому маршрут из Амстердама во французский Брест пришлось несколько раз прерывать, пережидая бурю в бухтах. Тем не менее парусник от стихии досталось. Впрочем, не в первый и далеко не в последний раз.

АКЦЕНТ

> Во французском Бресте к маршруту присоединилась яхта Xanadu, в тандеме с которой путешественники будут проводить научные исследования

Как оказалось, экипажу яхты приходится не только бороться со штормами, но и голодать. Когда штормит, готовить нереально. Кастрюли валятся с плиты, тарелки летают. В лучшем случае можно чайник вскипятить и сухую лапшу заварить. К тому же есть совсем не хочется. «При сильном волнении на море аппетит улетучивается махом. Еда вообще в рот не лезет», — делится ощущениями матрос Алексей Декельбаум.

По словам капитана Сергея Щербакова, чтобы ничего не летало, во время болтанки на яхте приходится все крепить. Спать моряки укладываются не на полке, а на полу, привязываясь к неподвижным частям яхты.

Сейчас «Сибирь» держит курс к берегам Испании. Море штормит, но готовить можно. Сегодня на камбузе в перерывах между вахтами дежурят два матроса — Алексей Декельбаум и Евгений Забродин. «На мне — завтраки и ужины, на Жене — обеды, — поясняет Алексей. — Мои «коронки» — горячие бутерброды с колбасой, овощами и сыром или яичница с помидорами. Женя — главный спец по супам и ухе». Кстати, о капитане яхты как о рыбаке ходят легенды. В 2001 году в Порту он самодельной острогой сумел подцепить более десятка кефалей. На этот раз опыт успешно повторил Евгений Забродин, который накормил команду отличным ужином.

В попутных городах и странах команда «Сибири» охотно общается с местным населением. Интерес иностранцев к экспедиции неподдельный. «Мы уже посетили порты Финляндии, Германии, Нидерландов, Франции, Португалии. И всякий раз убеждаемся, народная дипломатия — это самое сильное средство душевного объединения людей», — рассказывает Сергей Щербаков.

Самыми эмоциональными оказались французы. В Сен-Мало сибиряков тепло встретили соотечественники из Русского клуба, а также местные яхтсмены. «Как оказалось, многие из них — самые настоящие потомки корсаров, — удивляется Алексей Декельбаум. — В их числе и очень опытные моряки, которые сами участвуют и побеждают в международных гонках. При этом они не скрывали своего восхищения желанием россиян пройти до Антарктиды. И даже завидовали».

В Бресте вместе с французами сибиряки возложил цветы к памятнику солдатам трех бригад Русского экспедиционного корпуса, прибывшим в страну в 1916 году и героически сражавшимся на французском фронте Первой мировой войны.

«Еще одна неожиданная встреча — с супружеской парой из Риги — Андреем и Санитой — состоялась в Ла Коруньe. Сюда наша потрепанная, но бодрая «Сибирь» причалила после пяти дней шторма в Бискайском заливе, — дополняет Алексей Декельбаум. — Ребята просто подошли к нам, завязали разговор. А потом рассказали о нашей экспедиции в Сети всем своим друзьям». В Лиссабоне экскурсии на яхту шли нескончаемым потоком. «И все желали нам счастливого пути. Значит, так тому и быть», - улыбается Сергей Щербаков.

Следующей остановкой «Сибири» станет Лас-Пальмас (Испания), где ее ждут, сверяют часы, согласовывают программу новых встреч. ●

ИНФОГРАФИКА «РГ» / ЛЕОНИД КУЛЕШОВ; СВЕТЛАНА СИБИНА

ОБРАЗОВАНИЕ «Российская газета» ищет учителя-добровольца в алтайскую школу

Кто станет учителем в Тихой?

Татьяна Кузнецова, «Российская газета», Алтайский край

Деревня Большая Тихая, несмотря на название, совсем небольшая — четыре улицы да с полсотни домов. А вот что тихая — это правда. Расположена в предгорье Алтая между холмами, у реки. В таких местах, вдали от цивилизации, отдыхать хорошо, а жить — непросто. Ни работы, ни дорог, а уж если и школы нет — народ в таких селах не задерживается. Вот и в Тихой теперь школа не работает — учительница уехала. Детей постарше отправляют в соседнее Карпово в интернат. А первоклашки пока сидят дома.

Старая деревянная школа в Тихой раньше была девятилеткой, а как детей поубавилось, ее перевели в начальную. В школе числится всего пять школьников, один учится на дому, двое старшеклассников ездят в Карпово, где шесть дней живут в пришкольном интернате и только на выходные приезжают домой. В сентябре в школу должны были пойти двое первоклашек, но они уже два месяца сидят дома. Уехала последняя учительница, и село осталось без школы. Районные власти предложили семилеток тоже отправить в интернат, но родители не согласились. «Да какая же мать отправит маленького ребенка одного на шесть дней в другое село? — удивляется жительница Тихой Татьяна Шелепова. — Если бы школьный автобус каждый день детей возил в карповскую школу, так и я бы своих отправляла. А так сама вожу их в Солонешное.

АКЦЕНТ

> На Алтае из села уехал последний учитель, и дети остались без школы

У кого же нет возможности возить детей самим, приходится ждать, когда районные власти решат проблему со школой в Тихой. Вот только в районе особых проблем с закрытием школы не видят. Глава Солонешенского района Виктор Горбачев заверил, что все дети из села Большая Тихая учатся — никто дома не сидит. «Их подвозят в школу села Карпово, время в пути составляет 15—20 минут, за школой закреплен автобус», — заявил глава района.

Так учатся большетихинские первоклашки или нет? Возит школьный автобус детей каждый день или только раз в неделю — в интернат? Наверное, это вопросы уже не для журналистского расследования, а для прокурорской проверки. Жители Тихой опасаются, что их малокомплектную школу закроют совсем. Глава района заверяет: школа не закрыта, ее продолжают отапливать и, если найдется преподаватель, снова откроют. «Мы ищем специалиста, в селе есть квартира для него, но желающих ехать в отдаленное село в малокомплектную школу нет, — рассказал Виктор Горбачев «РГ». — Предлагали учителям из Карпово ездить в Большую Тихую, чтобы заниматься с детьми, никто не согласился».

Почему учителя не едут в село? Вроде и зарплаты повысили, и жилье дают. Нет перспектив, условий? Людмила Горизонтова, которая решила перебраться в Большую Тихую из Омска и строит здесь вместе с мужем дом, говорит, что у этого села есть перспективы. «Уже пять семей переехали сюда из других регионов страны. Место здесь просто замечательное — горы, реки. Нужно только приложить усилия, чтобы жизнь здесь снова закипела, — улыбается Людмила. ●

ОБЩЕСТВО

Ветеран посадил на Мамаевом кургане аллею

КЕДРЫ ДЛЯ ДРУГА

Роман Мерзляков, «Российская газета», Волгоград

На Мамаевом кургане появилась аллея из 20 кедров — так ветеран из Кемерова Анатолий Терехов почтил память друга, погибшего в Сталинграде.

— Я здесь и раньше высаживал деревья, но это было просто в честь всех павших бойцов. А теперь хочу, чтобы помнили политрука Алексея Перегудова. Он пропал без вести. Очевидно, что погиб. Причем именно здесь, на кургане, — говорит Анатолий Михайлович. — Мы с ним росли на одной улице в Кемерове. Он был постарше, но мы хорошо общались.

Почему посажены именно сибирские кедры (правильнее — сибирская кедровая сосна)? А они живут несколько веков. ●

МЕСТНЫЕ ЗАКОНЫ

В Петербурге установили новые льготы для пожилых людей

Вам 70? Вне очереди!

Ольга Штраус, «Российская газета», Санкт-Петербург

В Санкт-Петербурге граждан, достигших 70-летнего возраста, в органах государственной власти и местного самоуправления будут принимать в первоочередном порядке. Закон об этом подписал губернатор города Александр Беглов.

Суть дополнительных гарантий заключается в том, что любой петербуржец, если ему уже исполнилось 70 лет и он по какой-либо необходимости пришел на личный прием в любой чиновничий кабинет, будет там принят без очереди. Это касается кабинетов сотрудников органов государственной власти, чиновников муниципалитетов и внутригородских муниципальных образований Петербурга. Закон опубликован на официальном сайте администрации города.

В пресс-службе администрации Северной столицы пояснили: необходимость этих изменений обоснована тем, что жители города, достигшие 70-летнего возраста, нуждаются в особой социальной поддержке и дополнительных гарантиях защиты их прав и интересов.

Пожилым людям, зачастую обремененным многочисленными хлопотами, бывает непросто высидеть очередь у кабинета того или иного чиновника, если надо получить какую-то справку или решить насущный жизненный вопрос.

Этот закон, к слову сказать, продолжает линию, взятую городом на максимально бережное отношение к пожилым людям. Так, летом в Петербурге была открыта служба социальных участковых, объединяющая и координирующая деятельность медиков и соцработников. Для удобства пенсионеров внедрена Единая карта петербуржца, позволяющая использовать ее для различных сервисов — от транспорта до поликлиник. ●

Справка «РГ»

Санкт-Петербург — один из городов-лидеров по числу долгожителей. Сегодня свыше 1,1 миллиона его жителей — люди старше 60 лет, из них почти 27 тысяч человек старше 90 лет. Свыше 280 горожан перешагнули столетний рубеж.

ИСКУССТВО В Петербурге открыли Детский театр танца Бориса Эйфмана

Языком балета

Ольга Штраус, «Российская газета», Санкт-Петербург

Современное здание, построенное по оригинальному проекту, позволило осуществить небывалое: соединить в одном пространстве общеобразовательное специализированное учреждение (Академию танца Бориса Эйфмана) и полноценный театр.

Важно отметить, что находится это учреждение в шаговой доступности от возводимого на Петроградской стороне Дворца танца, где, наконец, найдет приют прославленный «Театр балета Бориса Эйфмана».

— Это важно, — подчеркивает маэстро. — Но и в открытом уже Детском театре танца мы будем делать спектакли, которые, уверен, станут интересны публике.

В дни Культурного форума, 16 ноября, учащиеся Академии танца Бориса Эйфмана покажут на сцене детского театра спектакль «Мусагет». Когда-то Эйфман ставил его с труппой «Нью-Йорк Сити балет», и авторитетные критики назвали этот спектакль «великолепным и завораживающим». Весной на сцену Детского театра танца явится «Сильфида», в конце года — новый спектакль маэстро «Пиноккио». К слову, заявку на его гастрольный прокат уже подали Япония и Китай.

Борис Эйфман подчеркивает: Детский театр танца станет репертуарным. Такого не было никогда и нигде: обычно все выступления студентов, обучающихся балетному искусству, ограничиваются выпускными концертами, которые меняются каждый год. Здесь же появится настоящий театр со своим репертуаром.

Новое здание великолепно: высоченный, в пять этажей, атриум венчает стеклянный купол, под которым, как облака, мерцают созвездия лампочек. Замечательно, по последнему слову техники, оснащен и театральный зал на 500 мест. Светодиодный экран, современное оборудование, мощные проекционные аппараты позволят устроить здесь любую, самую сложную и замысловатую сценографию. А весьма достойная сцена — 14 на 15 метров — сделает доступным для хореографов весьма масштабные постановки.

Сейчас в академии танца обучаются 320 учеников, они проходят здесь одновременно программу общеобразовательной школы и осваивают искусство балета. Причем методика Эйфмана предполагает, что выпускники его академии в равной степени мастерски смогут танцевать и классический балет, и современный. Готовить универсальных танцовщиков, танцовщиков XXI века — цель данного учебного заведения. Надо отметить, что полностью учениками академия танца пока не укомплектована: предполагается, что всего в ней будут обучаться около 500 человек.

— Мы хотим, чтобы этот театр стал не только театром нашей академии танца, — подчеркивает Эйфман, — но и площадкой для реализации самых разных проектов молодых хореографов. Здесь можно и нужно устраивать фестивали как профессионалов, так и любителей танцевального искусства. Сюда на гастроли должны приезжать коллективы из разных регионов страны. ●

АНЖЕЛА МНАЦАКАНЯН

Учащиеся одновременно постигают искусство балета и проходят программу общеобразовательной школы.

ИНФОРМАЦИОННОЕ СООБЩЕНИЕ

ООО «Разрез «Березовский» совместно с администрацией Новокузнецкого муниципального района уведомляет **о начале проведения оценки воздействия на окружающую среду по объекту государственной экологической экспертизы: проектная документация «Проект отработки запасов угля участка «Березовский Восточный» ООО «Разрез «Березовский» II очередь. Корректировка», включая техническое задание и материалы оценки воздействия на окружающую среду.**

Наименование намечаемой деятельности: отработка запасов угля на участке «Березовский Восточный».

Цель намечаемой деятельности: добыча угля.

Месторасположение намечаемой деятельности: на территории Новокузнецкого и Прокопьевского муниципальных районов Кемеровской области, вблизи поселков Березово и Матюшино соответственно.

Наименование и адрес заказчика: ООО «Разрез «Березовский», 653212, Кемеровская область, Прокопьевский район, поселок Калачево, ул. Мира, 9, строение 16.

Примерные сроки проведения оценки воздействия на окружающую среду: IV квартал 2019 г. — I квартал 2020 г.

Орган, ответственный за организацию общественного обсуждения: администрация Новокузнецкого муниципального района.

Предполагаемая форма общественных обсуждений — слушания.

Форма представления замечаний и предложений — устная, письменная.

Ознакомиться с материалами, содержащими общее описание намечаемой деятельности, проекта технического задания (ТЗ) по оценке воздействия на окружающую среду, утвержденного ТЗ по оценке воздействия на окружающую среду, материалов объекта государственной экологической экспертизы, предварительного и окончательного вариантов материалов по оценке воздействия на окружающую среду:

— здание Дома культуры Загорского сельского поселения, расположенное по адресу: Кемеровская область, Новокузнецкий район, поселок Рассвет, улица Центральная, 16а;

— здание администрации Загорского сельского поселения, расположенное по адресу: Кемеровская область, Новокузнецкий район, село Костенково, улица Центральная, 12б;

— здание фельдшерско-акушерского пункта, расположенное по адресу: Кемеровская область, Новокузнецкий район, село Березово, улица Школьная, 9а.

Сроки доступности:

— проекта ТЗ по оценке воздействия на окружающую среду: с 01.11.2019 г. по 01.12.2019 г.;

— утвержденного ТЗ по оценке воздействия на окружающую среду с 02.12.2019 г. до 25.02.2020 г.;

— материалов объекта государственной экологической экспертизы и предварительного варианта материалов по оценке воздействия на окружающую среду с 09.12.2019 г. по 09.01.2020 г.;

— материалов объекта государственной экологической экспертизы и окончательного варианта материалов по оценке воздействия на окружающую среду с 25.01.2020 г. по 25.02.2020 г.;

Направить свои замечания и предложения можно по адресу: администрация Загорского сельского поселения — 654207, Кемеровская область, Новокузнецкий район, село Костенково, улица Центральная, 12б, e-mail: zagorskoe.pos@mail.ru. ООО «Разрез «Березовский» — 653212, Кемеровская область, Прокопьевский район, поселок Калачево, ул. Мира, 9, строение 16, e-mail: priberezovsky@stroyservis.com.

Сроки представления замечаний и предложений: до 25.02.2019 г.

Общественные обсуждения по объекту государственной экологической экспертизы проектная документация «Проект отработки запасов угля участка «Березовский Восточный» ООО «Разрез «Березовский» II очередь. Корректировка», включая предварительные материалы оценки воздействия на окружающую среду хозяйственной и иной деятельности, состоятся 24.01.2020 г. в 16.30 в здании Дома культуры Загорского сельского поселения, расположенного по адресу: Кемеровская область, Новокузнецкий район, поселок Рассвет, улица Центральная, 16а.

НА ПРАВАХ РЕКЛАМЫ

ИНФОРМАЦИОННОЕ СООБЩЕНИЕ

ООО «Разрез «Березовский» совместно с администрацией Прокопьевского муниципального района уведомляет **о начале проведения оценки воздействия на окружающую среду по объекту государственной экологической экспертизы: проектная документация «Проект отработки запасов угля участка «Берёзовский Восточный» ООО «Разрез «Берёзовский» II очередь. Корректировка», включая техническое задание и материалы оценки воздействия на окружающую среду.**

Наименование намечаемой деятельности: отработки запасов угля на участке «Берёзовский Восточный».

Цель намечаемой деятельности: добыча угля.

Месторасположение намечаемой деятельности: на территории Новокузнецкого и Прокопьевского муниципальных районов Кемеровской области, вблизи поселков Березово и Матюшино соответственно.

Наименование и адрес заказчика: ООО «Разрез «Берёзовский», 653212, Кемеровская область, Прокопьевский район, поселок Калачево, ул. Мира, 9, строение 16.

Примерные сроки проведения оценки воздействия на окружающую среду: IV квартал 2019 г. — I квартал 2020 года.

Орган, ответственный за организацию общественного обсуждения: Администрация Прокопьевского муниципального района.

Предполагаемая форма общественного обсуждения — слушания.

Форма представления замечаний и предложений — устная, письменная.

Ознакомиться с материалами, содержащими общее описание намечаемой деятельности, проекта технического задания (ТЗ) по оценке воздействия на окружающую среду, утвержденного ТЗ по оценке воздействия на окружающую среду, материалов объекта государственной экологической экспертизы, предварительного и окончательного вариантов материалов по оценке воздействия на окружающую среду:

— здание администрации Калачевского сельского поселения, расположенное по адресу: Кемеровская область, Прокопьевский район, поселок Калачево, ул. Советская, 76.

Сроки доступности:

— проекта ТЗ по оценке воздействия на окружающую среду: с 01.11.2019 г. по 01.12.2019 г.;

— утвержденного ТЗ по оценке воздействия на окружающую среду с 02.12.2019 г. до 25.02.2020 г.;

— материалов объекта государственной экологической экспертизы и предварительного варианта материалов по оценке воздействия на окружающую среду с 09.12.2019 г. по 09.01.2020 г.;

— материалов объекта государственной экологической экспертизы и окончательного варианта материалов по оценке воздействия на окружающую среду с 25.01.2020 г. по 25.02.2020 г.

Направить свои замечания и предложения можно по адресу: администрация Калачевского сельского поселения — 653212, Кемеровская область, Прокопьевский район, поселок Калачево, ул. Советская, 76, email adm-kalach-sp@rambler.ru. ООО «Разрез «Берёзовский» — 653212, Кемеровская область, Прокопьевский район, поселок Калачево, ул. Мира, 9, строение 16, email priberezovsky@stroyservis.com.

Сроки представления замечаний и предложений: до 25.02.2019 г.

Общественные обсуждения по объекту государственной экологической экспертизы проектная документация «Проект отработки запасов угля участка «Берёзовский Восточный» ООО «Разрез «Берёзовский» II очередь. Корректировка», включая предварительные материалы оценки воздействия на окружающую среду хозяйственной и иной деятельности, состоятся 24.01.2020 г. в 11.00 в здании Дома Культуры Калачевского сельского поселения, расположенном по адресу: Кемеровская область, Прокопьевский район, поселок Калачево, Советский переулок, 19.

НА ПРАВАХ РЕКЛАМЫ

РЕГИОНЫ С САМЫМИ ХОРОШИМИ И САМЫМИ УБИТЫМИ ДОРОГАМИ, %

Источник: Росстат (доля автодорог общего пользования регионального или межмуниципального значения, отвечающих нормативным требованиям)

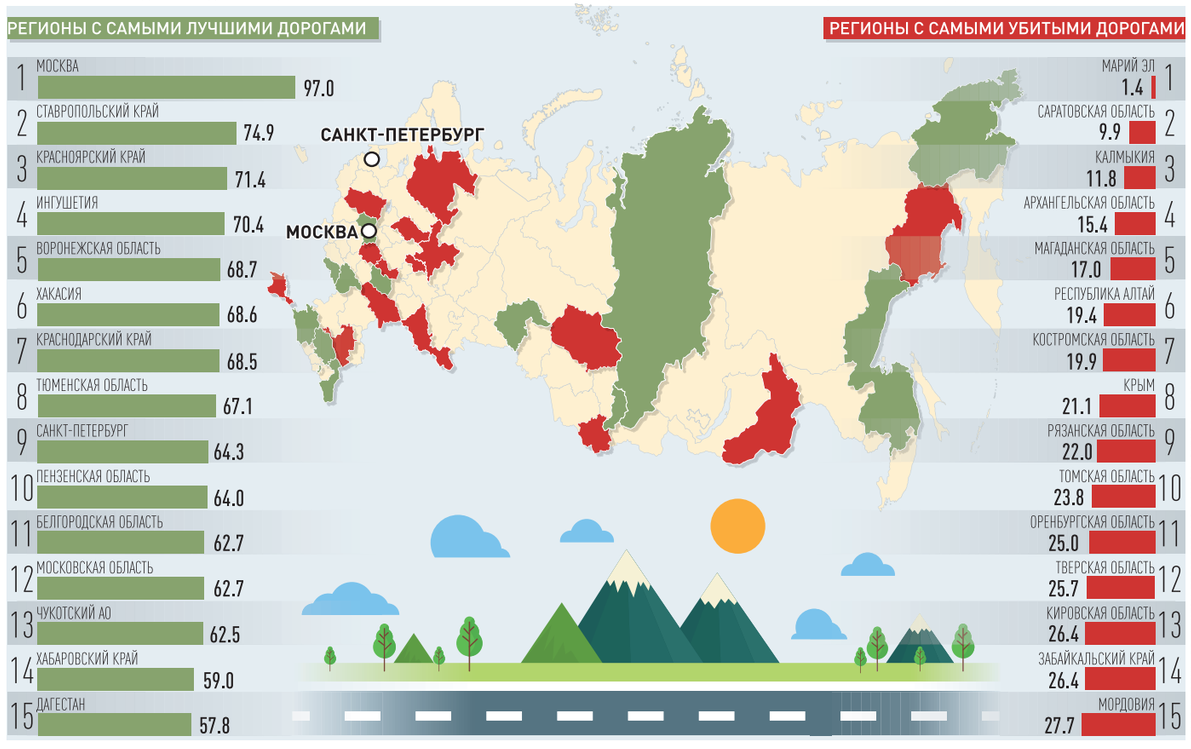

ИНФОГРАФИКА «РГ» / АНТОН ПЕРЕПЛЕТЧИКОВ / ИГОРЬ ЗУБКОВ / FREEPIK

Если с федеральными трассами в России все более или менее благополучно, то основная часть региональных и местных дорог в большинстве субъектов Федерации — в плачевном состоянии, следует из данных Росстата. Хотя в целом картина пестрая, поскольку ремонт таких дорог в основном зависит от уровня доходов региональных бюджетов. Если верить официальной статистике, то в Марий Эл убиты практически все дороги, находящиеся под попечением местных властей: в 2017 году показатель по региону рухнул с 22 до 1%, и за 2018 год обратного чуда не произошло. Зато в Москве чуть ли не все дороги — ровные и без дефектов, там они постоянно ремонтируются. В целом по России нормативным требованиям на конец 2018 года отвечали 42,4% дорог регионального и межмуниципального значения, говорит официальная статистика. Качество таких дорог упало после 2007 года (тогда норме соответствовали 44,3% дорог) и начало восстанавливаться только в 2016 году. Согласно профильному национальному проекту, доля региональных дорог, приведенных в нормальное состояние, должна вырасти с 44,1% в 2019 году до 50,9% в 2024 году. В целом на дорожную сеть в рамках нацпроекта выделено 4,4 триллиона федеральных рублей до 2024 года.

ОБЩЕСТВО В свет выходит книга живых историй уцелевших жертв ГУЛАГа

Свидетели ада

Владимир Емельяненко

Книга «Мой ГУЛАГ» это 26 интервью-свидетельств — детей, конвоиров, «предателей» и «врагов народа». Первая же исповедь рвет душу. До шестнадцати лет Юля Сенета (Пашаева) думала, что все дети растут в детских домах, а потом за ними приходят мамы. И это девочка, которая в девять лет знала, что ее родителей, «врагов народа», расстреляли. Но когда в 16 лет мама не приехала, Юля не хотела жить. Мотивацию вернула воспитательница. Она рассказала, что у Юли «где-то на юге» есть брат и сестра. Те самые, которых от смерти спасла Юля, когда из тюрьмы на «подводах» неделю везла на сортировку в детские дома. Близких уже Юлия Михайловна Пашаева искала почти двадцать лет.

— Я приехала в Малаховку под Краснодаром, шла через рынок, — вспоминает она, — там женщина в лавке покупала продукты. Глянула на меня. У меня сердце екнуло. Я пошла дальше. Женщина смотрела вслед. Когда я пришла по адресу сестры, во двор выбежали два мальчика-близнеца — Витя и Саша. Я сразу поняла, чьи это дети. От страха села под дерево. Тут из дома выходит сестра с дочкой Таней. Не говорит — шепчет: «Я сразу в лавке поняла, что это ты, Юля».

И рухнула в обморок.

— С начала проекта, с 2013 года, мы записали 250 таких видеоинтервью, — говорит директор Музея истории ГУЛАГа, руководитель Фонда Памяти Роман Романов, — порой они длятся несколько дней. Людям тяжело вспоминать. Интервью стали частью музейного архива, из них монтируются фильмы, мы их размещаем на сайте проекта mygulag.ru, показываем в экспозициях и на передвижных выставках. И вот теперь объединяем в книгу. Цель одна — чтобы помнили.

Нерв книги как гонг — все уцелевшие против сведения счетов и деления на жертв и палачей. Они за примирение через скорбь. Они за примиряющую память. Еще поэтому, когда «РГ» публиковала часть интервью, вошедших в сборник «Мой ГУЛАГ», объединила их слоганом — «Знать. Не забыть. Осудить. И простить».

АКЦЕНТ

«Я от них не отказываюсь, я их люблю, но понимаю, — каратели убивают не только физически. И своих братьев, и себя, и нас вдогонку...»

А принцип выбора героя для разговора прост — кто еще остался жив. Жив Виталий Беликов, человек — учебник истории. Отличник в школе, пионер, комсомолец, угнанный на работу в Германию в 1942-м, в 1945-м 18-летний харьковчанин Виталий Беликов, сбежал из Берлина. Он пошел навстречу частям Красной Армии, стоявшим у границ Германии и Польши. Так он стал советским солдатом. Штурмовал Берлин. В 1948 году Беликов — студент МИИТа, а в 1949-м — заключенный ГУЛАГа. Десять лет лагерей за фразу: «Местные к нам неплохо относились. Хозяин отпускал в кино по выходным».

Один из главных вопросов книги — за что их судили? — сами жертвы оставляют открытым. Спустя годы, они искренне не понимают:

— Я так и не поняла, какой родине изменила, — признается Зоя Выскребенцева, приговоренная к 20 годам лагерей за то, что согласилась выйти замуж за морского офицера США. Те же двадцать лет ГУЛАГа получила 19-летняя Людмила Ермилова (Хачатрян) за то, что вышла замуж за партизана из Югославии, слушателя советской академии Генштаба Радойцу Ненезича.

— Головой надо было думать, а не сердцем, — признается Людмила Алексеевна, — дурочка была. Ждала: Радойца и мой папа-партизан все уладят. А когда офицер НКВД мне сказал, что я изменила родине, у меня случилась истерика. Мне казалось, что это конец света, а это было начало ада. Я взяла грех на душу. Следователю кто-то позвонил. Он перепугался. Просил дефицитный пенициллин для своего ребенка. Я не могла остановиться: «Пусть подохнет твой ребенок!».

Потом она, советская атеистка, между лесоповалами и укладкой железных дорог в лагерях молилась за того ребенка и писала письма мужу до... 1989 года. Он ни разу не ответил, хотя письма доходили.

— Полюбила не того, — говорит она, — остались боль и вот эта бумажка: «...реабилитирована за отсутствием состава преступления».

Есть в книге серия интервью, которая вызывает вопрос — зачем — и даже чувство протеста. Это интервью с конвоирами. Одно из них — с Грицианом Васьковым, сыном легендарного создателя Соловецких лагерей и золотых рудников Магадана — Родиона Васькова — многое объясняет в природе ГУЛАГа. И отец, и сын на закате жизни стали ... политзэками.

— Отец — бог ГУЛАГа, как и я, никого не терзал, — слезами в камеру смотрит Грициан Васьков. — Дали пять лет. За что? Отец был порядочным человеком. Папа вокруг себя создавал не террор, а хозяйство и производство, давал людям хорошую работу, еду, смысл, чтобы не сойти с ума...

И, кстати, сын добился как посмертной реабилитации для отца, так и прижизненной — для себя. Совсем к финалу интервью в нем принимает участие внук Грициана Васькова — Родион Власов. Сначала отец Грициан Васьков с горечью, сквозь слезы, признает: «Нас сын, мой сын, не поддерживает...» Потом его сын, тоже сквозь слезы, говорит: «Я от них не отказываюсь, я их люблю, но понимаю, — каратели убивают не только физически. И своих братьев, и себя, и нас вдогонку...»

Сквозь сопереживание и неприязнь, книга дает понимание, что сын и внук говорит от лица будущего. ●

ИНФОРМАЦИОННОЕ СООБЩЕНИЕ

В соответствии с ФЗ N 174 «Об экологической экспертизе» с 31.10.2019 г. организованы общественные обсуждения материалов оценки воздействия на окружающую среду (ОВОС) в составе технической документации (проекта) на проведение работ по рекультивации несанкционированного места размещения отходов, расположенного в границах населенного пункта п. Горноправдинск сельского поселения Горноправдинск, с угловыми географическими координатами: N60°04'41,1″ E069°55'20,8″, N60°04'41,3″ E069°55'21,8″, N60°04'41,7″ E069°55'22,6″, N60°04'41,5″ E069°55'23,3″, N60°04'41,1″ E069°55'21,9″, N60°04'41,0″E069°55'21,2″.

Заказчиком проекта является Департамент строительства, архитектуры и жилищно-коммунального хозяйства администрации Ханты-Мансийского района (Юридический адрес: 628002, г. Ханты-Мансийск, ул. Гагарина, 142, телефон: 8 (3467) 332400, E-mail: office@hmrn.ru). Представитель — Огородник Наталья Андреевна, тел.: 8 (3467) 33-24-76.

Разработчиком материалов ОВОС является Общество с ограниченной ответственностью «ПИР-инжиниринг» (Юридический адрес: 115230, г. Москва, Хлебозаводский проезд, дом 7, стр. 9, эт. 1, пом. VIII, к. 12, оф. 31; Почтовый адрес: 119017, Москва, Пыжевский пер., д. 7, стр. 2, телефон: +7 (495) 953-95-75, E-mail: pir.inzhiniring@bk.ru). Представитель — Изосимов Алексей Анатольевич.

Материалы проекта ОВОС доступны для рассмотрения (https://www.mip-esoil.ru/ovos в разделе «Экологическое проектирование/ОВОС») и подготовки замечаний и предложений заинтересованных лиц (письменной и устной форме) по реквизитам Разработчика, а также по месту расположения Заказчика до даты проведения общественных слушаний в период с 31.10.2019 г. — 02.12.2019 г.

На 2 декабря 2019 года в 18:00 в здании Администрации района по адресу: ХМАО — Югра, г. Ханты-Мансийск, ул. Гагарина, дом 142, каб. № 12, назначено проведение общественных слушаний по обсуждению материалов ОВОС.

НА ПРАВАХ РЕКЛАМЫ

Российская Газета
ПРИГЛАШАЕМ К СОТРУДНИЧЕСТВУ
САМЫЕ ВЫГОДНЫЕ УСЛОВИЯ ДЛЯ РЕКЛАМОДАТЕЛЕЙ
ДИРЕКЦИЯ ПО РЕКЛАМЕ:
(499) 257 40 98
(499) 257 37 52
E-MAIL:
REKLAMA@RG.RU
ПОДРОБНОСТИ НА САЙТЕ:
WWW.RG.RU
16+ РЕКЛАМА

О назначении публичных слушаний

В соответствии с Постановлением администрации Анжеро-Судженского ГО Кемеровской области от 24 октября 2019 года №1387 назначены общественные обсуждения в форме публичных слушаний по вопросу технического задания проектируемого объекта на I этапе «Уведомления, предварительная оценка и составления технического задания на проведение оценки воздействия на окружающую среду (далее ОВОС)» в составе проектной документации «Отвал для складирования отходов обогащения угля». Организатором публичных слушаний является управление архитектуры и градостроительства администрации Анжеро-Судженского городского округа.

Слушания состоятся в зале заседаний администрации Анжеро-Судженского городского округа (г. Анжеро-Судженск, ул. Ленина, 6, 4 этаж); дата проведения — 26 ноября 2019 года; время проведения — 14.00.

Прием телефонных обращений, письменных замечаний и предложений от представителей заинтересованных сторон (в письменном и электронном виде), вносимых в Техническое задание на проведение ОВОС в составе проектной документации «Отвал для складирования отходов обогащения угля», производится по адресу: г. Анжеро-Судженск, ул. Ленина, 6, каб. 321, до 26.11.2019 г. включительно по понедельникам, вторникам и четвергам с 8.00 до 12.00, а также с 13.00 до 15.00, контактный телефон 6-26-00. Электронный адрес: arch@anzhero.ru

Постановление администрации Анжеро-Судженского ГО от 24 октября 2019 г. № 1387 также размещено в газете «Наш город» от 25 октября 2019 г. и на официальном сайте Анжеро-Судженского городского округа в информационно-телекоммуникационной сети «Интернет», электронный адрес www.anzhero.ru.

ООО «ЭкоПром»

НА ПРАВАХ РЕКЛАМЫ

Извещение о проведении общественных слушаний (Обсуждений)

ООО «Южно-Охтеурское» извещает о проведении общественных обсуждений по проекту «Обустройство Кумского нефтяного месторождения. Куст скважин №1».

Местоположение намечаемой деятельности — Нижневартовский район.

Ознакомиться с материалами оценки воздействия на окружающую среду и оставить свои замечания можно по адресам: ООО «Южно-Охтеурское», Томская область, г. Стрежевой, ул. Строителей, 84, стр. 4. Тел.: (38259) 6-80-29, Ибрагимов Паша Гарунбекович; ООО «Спецгеострой», г. Томск, ул. Советская, д. 26. Тел.: (3822) 53-47-28, Юращук Елена Игоревна.

Администрация Нижневартовского района: г. Нижневартовск, ул. Таежная, 19, каб. 102. Тел.: (3466) 49-48-27, Мацан Олег Николаевич.

Общественные обсуждения состоятся 6 декабря 2019 г. в 15.00 по адресу: пгт Излучинск, КДЦ «Арлекино», ул. Набережная, д.13б.

Срок представления замечаний и предложений: 30 дней со дня опубликования настоящего извещения .

НА ПРАВАХ РЕКЛАМЫ

Уведомление о проведении общественных обсуждений в рамках I этапа ОВОС (заочные)

Публичное акционерное общество «Новолипецкий металлургический комбинат» совместно с Управлением Левобережным округом Администрации города Липецка уведомляет о начале проведения первого этапа общественных обсуждений материалов оценки воздействия на окружающую среду (ОВОС) — Технического задания на проведение ОВОС по объекту государственной экологической экспертизы: «ПАО «НЛМК». КЦ-2. Реконструкция цеха с организацией новой ремонтной зоны крана №18».

Целью намечаемой деятельности является: выполнение мероприятий для увеличения производства стали до 14,2 млн т в год.

Месторасположение намечаемой деятельности: Липецкая область, г. Липецк, объект расположен в Левобережном округе г. Липецка, в промышленной зоне на земельном участке площадью 26968835 м², кадастровый номер 48:20:0000000:32843 на территории ПАО «НЛМК».

Наименование и адрес заявителя: Публичное акционерное общество «Новолипецкий металлургический комбинат», Липецкая область, г. Липецк, пл. Металлургов, 2, 398040, тел. 8 (4742) 44-22-44.

Разработчик (представитель заявителя): АО «НЛМК-Инжиниринг», тел. +7 (4742) 77-46-32, г. Липецк, ул. Калинина, д.1, почтовый индекс 398008.

Примерные сроки проведения оценки воздействия на окружающую среду: ноябрь 2019 г. — февраль 2020 г.

Орган, ответственный за организацию общественного обсуждения: Управление Левобережным округом Администрации города Липецка, Россия, 398005, г. Липецк, пр. Мира, д. 30, тел. 8 (4742) 43-17-20, levokr@cominfo.lipetsk.ru.

Форма общественных обсуждений: сбор замечаний и предложений.

Форма представления замечаний: в письменном виде в журнал учета предложений и замечаний.

Ознакомиться с материалами — проектом ТЗ на проведение ОВОС, Предварительной экологической оценкой намечаемой деятельности и декларацией о намерениях можно с 1 ноября 2019 г.:

— в электронном виде на официальном сайте Управления Левобережным округом г. Липецка: lipetskcity.ru;

— в бумажном виде по адресам: г. Липецк, пл. Металлургов, 2а (здание библиотеки, музея ПАО «НЛМК»). Часы работы: пн.—чт. с 8.00 до 17.00, пт. — с 8.00 до 16.00; г. Липецк, пр. Мира, д. 30 (здание Управления Левобережным округом г. Липецка).

ТЗ на проведение ОВОС будет доступно для ознакомления по указанным адресам в течение всего срока проведения ОВОС.

Прием замечаний и предложений будет осуществляться с 1 ноября 2019 г. по 30 ноября 2019 г. по адресам:

— г. Липецк, пл. Металлургов, 2а (здание библиотеки, музея ПАО «НЛМК»). Часы работы: пн.—чт. с 8.00 до 17.00, пт. — с 8.00 до 16.00;

— г. Липецк, пр. Мира, д. 30 (здание Управления Левобережным округом г. Липецка).

НА ПРАВАХ РЕКЛАМЫ

Информация о проведении общественных обсуждений

Федеральное государственное унитарное предприятие «Производственное объединение «Маяк» (ФГУП «ПО «Маяк»), юридический адрес: 456784, г. Озерск Челябинской области, проспект Ленина, дом 31, ОГРН-1027401177209, ИНН 7422000795, КПП 742150001, в соответствии с Положением об оценке воздействия намечаемой хозяйственной и иной деятельности на окружающую среду в Российской Федерации, утвержденным приказом Госкомэкологии России от 16.05.2000 № 372, информирует общественность и всех заинтересованных лиц о проведении общественных обсуждений материалов по оценке воздействия на окружающую среду намечаемой хозяйственной деятельности по выводу из эксплуатации ядерной установки — сооружений и комплексов с промышленными уран-графитовыми реакторами А, АИ, АВ-1, АВ-2, АВ-3 и материалов обоснования лицензии на осуществление деятельности в области использования атомной энергии «Вывод из эксплуатации ядерной установки — сооружений и комплексов с промышленными уран-графитовыми реакторами А, АИ, АВ-1, АВ-2, АВ-3».

Сроки проведения процедуры оценки воздействия на окружающую среду намечаемой хозяйственной деятельности по выводу из эксплуатации ядерной установки — сооружений и комплексов с промышленными уран-графитовыми реакторами А, АИ, АВ-1, АВ-2, АВ-3 (далее — ОВОС): с 01.11.2019 по 11.01.2020.

Месторасположение деятельности: Озерский городской округ Челябинской области.

Органом, ответственным за организацию общественных обсуждений, является Администрация Озерского городского округа Челябинской области. Заказчиком выступает ФГУП «ПО «Маяк».

Форма проведения общественных обсуждений — общественные слушания.

Техническое задание на проведение ОВОС и предварительный вариант материалов по ОВОС будут доступны с 01.11.2019; материалы обоснования лицензии на осуществление деятельности в области использования атомной энергии «Вывод из эксплуатации ядерной установки — сооружений и комплексов с промышленными уран-графитовыми реакторами А, АИ, АВ-1, АВ-2, АВ-3» (далее — МОЛ) будут доступны с 04.12.2019 по адресам:

— г. Озерск Челябинской области, улица Советская, дом 8 (Центральная городская библиотека, читальный зал), время работы: понедельник—четверг 11.00—19.00 (время местное), пятница — 11.00—18.00 (время местное), суббота — выходной, воскресенье — 11.00—19.00 (время местное);

— г. Озерск Челябинской области, проспект Ленина, дом 32а (Информационный центр ФГУП «ПО «Маяк»), время работы: понедельник—четверг 8.30—17.42 (время местное), пятница — 8.30—16.42, суббота, воскресенье — выходные;

— на интернет-сайте Администрации Озерского городского округа Челябинской области: www.ozerskadm.ru.

Замечания и предложения от общественности и всех заинтересованных лиц принимаются в письменном виде в местах ознакомления с указанными материалами и в электронном виде по адресу электронной почты burmak@po-mayak.ru в следующие сроки:

— по техническому заданию на проведение ОВОС и предварительному варианту материалов по ОВОС намечаемой хозяйственной деятельности по выводу из эксплуатации ядерной установки — сооружений и комплексов с промышленными уран-графитовыми реакторами А, АИ, АВ-1, АВ-2, АВ-3 — с 01.11.2019 по 02.12.2019;

— по МОЛ на осуществление деятельности в области использования атомной энергии «Вывод из эксплуатации ядерной установки — сооружений и комплексов с промышленными уран-графитовыми реакторами А, АИ, АВ-1, АВ-2, АВ-3» — с 04.12.2019 по 13.01.2020.

Общественные слушания по оценке воздействия на окружающую среду намечаемой хозяйственной деятельности по выводу из эксплуатации ядерной установки — сооружений и комплексов с промышленными уран-графитовыми реакторами А, АИ, АВ-1, АВ-2, АВ-3 состоятся 03.12.2019 в 12.00 (время местное) по адресу: 456784, г. Озерск Челябинской области, проспект Ленина, дом 32а.

Принятие от общественности и заинтересованных лиц письменных замечаний и предложений по итогам общественных слушаний о реализации намечаемой хозяйственной деятельности по выводу из эксплуатации ядерной установки — сооружений и комплексов с промышленными уран-графитовыми реакторами А, АИ, АВ-1, АВ-2, АВ-3 осуществляется по 11.01.2020 в письменном виде в местах ознакомления с материалами и в электронном виде по адресу электронной почты burmak@po-mayak.ru.

Общественные слушания по обсуждению МОЛ на осуществление деятельности в области использования атомной энергии «Вывод из эксплуатации ядерной установки — сооружений и комплексов с промышленными уран-графитовыми реакторами А, АИ, АВ-1, АВ-2, АВ-3» состоятся 17.01.2020 в 12.00 (время местное) по адресу: 456784, г. Озерск Челябинской области, проспект Ленина, дом 32а.

НА ПРАВАХ РЕКЛАМЫ

НОВОСТИ

В UFC готовят бой Хабиба и Фергюсона

СРАЗЯТСЯ В ОКТАГОНЕ

Анна Бекетова

Глава Абсолютного бойцовского чемпионата (UFC) Дана Уайт подтвердил, что поединок между чемпионом промоушена в легком весе Хабибом Нурмагомедовым и первым номером рейтинга американцем Тони Фергюсоном состоится.

Дана Уайт сообщил, что бой пройдет в первые три месяца 2020 года.

—Ничто не мешает проведению этого поединка. В настоящее время идет процесс организации боя,—заявил Уайт в интервью YouTube-каналу The Schmo.

В последний раз Нурмагомедов выходил в октагон 7 сентября, когда во второй раз защитил титул. Он одержал уверенную победу над другим американским бойцом Дастином Пуарье в рамках турнира UFC 242 в Абу-Даби. Хабиб применил удушающий прием в третьем раунде и даже заставил соперника расплакаться.

Что касается Тони Фергюсона, то он не выступал с июня, когда техническим нокаутом победил Дональда Серроне. Бой был остановлен врачом. ●

ЦСКА пробился в 1/4 финала Кубка России

МИНУТНОЕ ДЕЛО

Илья Соболев

Вчера состоялись пять матчей 1/8 финала Кубка России.

Пожалуй, наиболее любопытным выглядело противостояние в Москве на Песчаной, где ЦСКА принимал «Уфу». Интерес главным образом вызывала судьба хозяев, которые нынче переживают непростые времена. Перед матчем армейцы оказались в двояком положении. С одной стороны, четыре поражения и ничья в последних пяти матчах—совсем не тот расклад, который дает моральное право экспериментировать с составом в Кубке России. Да и «Уфа» в нынешнем сезоне фаворитам спуску не дает. Это, кстати, успел почувствовать на себе и ЦСКА, не сумевший обыграть уфимцев в гостях в рамках Российской Премьер-лиги (1:1).С другой, уже в субботу «красно-синим» предстоит тяжелейшая гостевая встреча с «Зенитом». В итоге наставник ЦСКА Виктор Гончаренко предпочел приберечь ряд лидеров.

В основные 90 минут матча хозяева ничего не продемонстрировали в атаке, зато вполне могли пропустить сами. Неоднократно москвичи допускали грубейшие ошибки в обороне, и только расточительность форвардов не позволила «Уфе» сотворить сенсацию. А в компенсированное время сказался более высокий класс армейцев. На третьей добавленной минуте Яка Бийол финтами «раскидал» защитников и точным ударом принес ЦСКА важнейшую победу—1:0.

Наименьшее сопротивление на пути в четвертьфинал вчера встретил грозненский «Ахмат», принимавший на своем поле владивостокский «Луч-Энергию». Между прочим, дальневосточники на предыдущей стадии выбили из турнира столичное «Динамо», но на этом сказка «Луча» закончилась. «Ахмат» буквально растоптал соперника—5:1, а главным героем вечера стал экс-спартаковец Денис Глушаков, отметившийся дублем.

А вот в Екатеринбурге, где «Урал» встречался с тульским «Арсеналом», сильнейшего не удалось выявить ни в основное время, закончившееся со счетом 2:2, ни в дополнительное. Хотя уральцы начиная с 53-й минуты играли в меньшинстве. За волю к победе хозяева были вознаграждены в серии пенальти, где оказались чуть удачливей—5:4.

Двух таймов не хватило и в Нижнем Новгороде, где одноименный клуб принимал ярославский «Шинник». Результат матча, как и встречи «Зенит»—«Томь», стал известен уже после подписания этого номера «РГ» в печать.

Остальные три матча 1/8 финала Кубка России «Спартак»—«Ростов», «Оренбург»—«Химки» и «Торпедо»—«Балтика» пройдут сегодня. ●

ЭКСКЛЮЗИВ Экс-капитан сборной России Широков рассказал о том, чего не хватает нашим клубам для успехов в еврокубках

Роман о футболе

Артур Нанян

Всего несколько лет назад Роман Широков был капитаном нашей сборной, дважды признавался лучшим футболистом страны, становился чемпионом России, обладателем Кубка и Суперкубка УЕФА.

Не затерялся Широков и по окончании карьеры: он уже успел поработать спортивным директором столичного «Динамо», а теперь анализирует российский футбол как эксперт на телеканале «Матч ТВ». В интервью «РГ» Роман подробно разобрал игру наших клубов в еврокубках, а также рассказал о том, почему россияне не пользуются спросом в ведущих европейских лигах.

Нравится работать экспертом на «Матч ТВ»?

РОМАН ШИРОКОВ: Очень. Это интересная работа — обсуждать и анализировать матчи. Думаю, если бы на нашем телевидении было больше такого качественного продукта, то и к футболу было бы больше внимания.

Как строится ваш график? Все ли матчи смотрите?

РОМАН ШИРОКОВ: Нет. Если я знаю, что буду работать на какой-то конкретной игре, то просматриваю матчи этих команд в предыдущем туре. Все я не смотрю, потому что это то еще удовольствие *(улыбается)*.

Когда были футболистом, обращали внимание на мнение экспертов?

РОМАН ШИРОКОВ: Безусловно. Хотя тогда не было таких экспертов, как сейчас *(улыбается)*.

С тем же Александром Бубновым у вас была чуть ли не война.

РОМАН ШИРОКОВ: У него было достаточно много здравых идей. Просто в какой-то момент он углубился в ненужную аналитику, которая никому не была интересна. Хотел запомниться перлами. Как это сейчас модно говорить, хайповал. А в целом он достаточно грамотный специалист.

Когда Валерий Карпин был экспертом, он повторял, что все равно вернется к тренерской работе.

РОМАН ШИРОКОВ: Он просто оканчивал тренерские курсы, а я себе такого не позволил. Не планировал и не планирую становиться тренером.

Почему?

РОМАН ШИРОКОВ: Мне всегда больше нравилась менеджерская работа. Если поступит достойное предложение, будем думать.

АКЦЕНТ

Почему наши игроки не едут в Европу? Их туда просто не зовут. У нас амбиции большие, но они ничем не подкреплены

Давайте о футболе. Как вам наши команды в Лиге чемпионов?

РОМАН ШИРОКОВ: Как и ожидалось. Ничего сверхъестественного я от них и не ждал.

«Лейпциг» месяц был не в форме, но обыграл «Зенит». Как так получилось?

РОМАН ШИРОКОВ: Что значит—был не в форме? Результат не показывали, да. Вы видели, как «Лейпциг» играет? У них все передачи вперед. Даже в условиях большой скученности футболистов, плотности, они стараются идти в атаку. «Зенит» вроде все правильно делал, но где-то на шаг отставал. Просто потому, что «Лейпциг» умеет быстро играть.

Хотя у немецкой команды нет звезд европейского уровня.

РОМАН ШИРОКОВ: А что, они есть у «Зенита»?

А как же Артем Дзюба?

РОМАН ШИРОКОВ: Безусловно, для российского чемпионата он звезда. Но на европейском уровне Дзюба—обычный игрок. Примерно такой же, как игроки «Лейпцига». Но чтобы это проверить, нужно, чтобы он выступал в Европе.

Почему наши игроки с таким трудом едут в Европу?

РОМАН ШИРОКОВ: Потому что их не берут. Мы бы, может, и поехали бы. Но не зовут. У нас амбиции большие, но они ничем не подкреплены.

Как вам «Локомотив» в матче с «Ювентусом»?

РОМАН ШИРОКОВ: «Ювентус» выглядел безобразно. И мы в такой ситуации лишь раз перешли за центр. Возникает вопрос: а смысл было туда ехать? Какая разница, с каким счетом проиграть? «Локомотив» только раз дошел до чужой штрафной и забил. А если бы дошли 2—3 раза, могли еще отличиться. С тем «Ювентусом», который был в тот день, это было вполне реально. Вместо этого «Локомотив» стоял 89 минут у своих ворот. И мы пиарим такой футбол. Хотя у команды в составе есть чемпион мира, Европы, одни из лучших игроков России.

Имеете ввиду братьев Миранчуков? Кстати, Алексея много хвалили в Италии после матча с «Ювентусом».

РОМАН ШИРОКОВ: Для наших игроков лакмусовая бумажка—еврокубки и игры за сборную. В национальной команде Миранчуки не попадают в состав, а в Лиге чемпионов пока толком себя не проявили. Но если у них появится шанс уехать в Европу—надо им воспользоваться. Вот Головин уехал и прекрасно себя чувствует.

Вам нравится игра Головина за «Монако»?

РОМАН ШИРОКОВ: Конечно. А кому она может не нравиться? Наверное, только тем, кто ничего не понимает в футболе. Человек уехал в другую страну, где иной уровень сопротивления, борьбы. И он играет в стартовом составе. Пускай «Монако» сейчас невысоко, но тем не менее. И, кстати, во Франции у него хорошая пресса. А у нас почему-то некоторые его критикуют. Ну пускай сами поедут и попробуют закрепиться на таком уровне. Саше остается только выучить язык. Его следующий шаг—переход в топ-клуб. Вы посмотрите: когда Головин приезжает в сборную, то в любом матче он выглядит на порядок выше остальных.

В отличие от Головина, его бывший одноклубник Федор Чалов остался в ЦСКА. Может, и ему стоило уехать минувшим летом?

РОМАН ШИРОКОВ: Мне кажется, Чалов пока не готов к европейскому футболу. Чтобы туда ехать, нужно здесь стать лидером. До перехода в «Монако» Головин стал чемпионом России, засветился в Лиге чемпионов, играл на первенство Европы. И он проявлял себя не в нынешнем ЦСКА, а в том, сильном. Есть разница.

Давайте про тренеров. Почему в России топ-клубы не доверяют молодым специалистам?

РОМАН ШИРОКОВ: Сложный вопрос. Но вообще у нас много молодых специалистов. Вот сейчас один покинул «Динамо». Нам рассказывали про него, что это суперталант, который будет двигать команду вперед. И что в итоге? А так, я повторю: молодых тренеров хватает. Парфенов, Мусаев, Тихонов недавно был. Думаю, если капнуть, есть они и в первом дивизионе. Тот же Калешин из «Балтики». Много таких. Просто у нас же все заточено на результат. Считается, что ты можешь победить, только если будешь действовать «от печки». Потому все так и играют. Кстати, обратите внимание на интересную вещь: у нас в комбинационный футбол на старте сезона играли «Урал» и «Рубин». А их тренируют защитники.

Может, Парфенову и Шароновy все же чуть легче, чем Хохлову? Вряд ли они в своих клубах находятся под тем давлением, под которым был Хохлов в «Динамо».

РОМАН ШИРОКОВ: Но все равно—как ты будешь выигрывать, если ты думаешь только об обороне? Это нереально.

Болельщики «Спартака» примут Доменико Тедеско?

РОМАН ШИРОКОВ: Если он будет выигрывать, примут. Хотя тот же Кононов победил вначале в нескольких матчах, но болельщикам что-то не нравилось. Они хотели спартаковского футбола, а его не было. Впрочем, в «Спартаке» всегда так будет. Кто-то будет доволен, кто-то—нет.

«Спартак» и «Динамо» потратили кучу денег на новичков минувшим летом, но пока их результаты оставляют желать лучшего. Это случайность?

РОМАН ШИРОКОВ: Просто эти клубы сами не понимают, чего они хотят. Все идет от бессистемности.

АКЦЕНТ

«Спартак» и «Динамо» сами не понимают, чего хотят. Есть абстрактные заявления о намерении попасть в пятерку. Но как они хотят этого добиться—непонятно

Пока мы видим только абстрактные заявления, что они хотят в пятерку. А каким путем этого достичь? В какой футбол собираются играть? Ничего же непонятно. Ну хорошо, у них есть несколько исполнителей, которые соответствуют поставленным целям. Но большая часть все равно не соответствует. Выходит, стоит задача просто потратить деньги? Возьмем «Спартак». Вы еще зимой знаете, что будете продавать лидеров, отказавшихся продлевать с вами контракт. Значит, вы уже тогда должны предпринимать определенные шаги. Искать им адекватную замену, с кем-то договариваться и так далее. Так вышло, что ничего сделано не было, а уже летом клуб стал хаотично покупать новичков. Сейчас пришел новый тренер, который наверняка в следующее межсезонье захочет укрепить состав. А куда деть тех, кто уже есть? В общем, не вижу системы.

А Тедеско в «Спартаке» надолго? Были ведь разговоры про Станислава Черчесова.

РОМАН ШИРОКОВ: Вот тоже: контракт Черчесова с РФС истекает через полгода. Если вы его хотите, то зачем подписываете контракт с другим тренером на 2,5 года? Да еще и на такие деньги.

Как считаете, сам Черчесов захочет в «Спартак»?

РОМАН ШИРОКОВ: Думаю, да. Наверняка у него есть желание доказать, что он может добиться успеха со «Спартаком». И для остальных будет интересно—что собой представляет Черчесов и его штаб. Играть с Кипром и побеждать его—это одно, а постоянно работать под таким прессом совсем другое.

Никто не скрывал, что между вами и Хохловым в «Динамо» был конфликт. В чем он заключался?

РОМАН ШИРОКОВ: Я считаю, что клуб определяет новичков. И он же берет тренера. Клуб должен выбрать модель, и под определенную систему пригласить тренера и подписать футболистов. Иначе каждый следующий тренер будет говорить, чтобы ему взяли других игроков. А тех куда девать? И так по кругу все будет идти.

Но ведь тому же Семину в «Локомотиве» идут навстречу. В том числе и по селекционным вопросам.

РОМАН ШИРОКОВ: В любом правиле есть исключения. Тут играет роль еще и авторитет Семина. Он не просто был успешен в прошлом, но и сейчас выигрывает. Хотя футболистов ему «Локомотив» покупает сильных. Плюс в «Локомотиве» есть трансферный комитет и он также может принять решение о приобретении того или иного футболиста. ●

— Евро-2020: все новости на сайте rg.ru/sujet/6075

РИА НОВОСТИ

По мнению Широкова, Александр Головин играет на порядок выше остальных игроков нашей сборной.

РИА НОВОСТИ

Роман Широков играл за сборную на протяжении девяти лет. В 2008 году он стал бронзовым призером чемпионата Европы.

БАСКЕТБОЛ В Евролиге «Химки» победили «Пао» и отправились в Сербию

Больше ста в Мытищах

Илья Трисвятский

В шестом туре Евролиги подмосковные «Химки» сегодня в Белграде встретятся с «Црвеной Звездой», ЦСКА завтра сразится с «Зенитом» на берегах Невы.

На этой неделе тур сдвоенный, команды играют фактически в режиме нон-стоп. Химчане во вторник на своей площадке в Мытищах разгромили греческий «Панатинаикос» (103:86) и почти сразу же отправились в Сербию. Армейцы в преддверии российского дерби в Санкт-Петербурге вчера вечером принимали греческий «Олимпиакос», результат матча стал известен уже после подписания этого номера «РГ».

В присутствии шести с лишним тысяч зрителей химчане на равных бились с «Панатинаикосом» всю первую половину матча, а после большого перерыва хозяева резко добавили, особенно успешной оказалась заключительная четверть (26:13). Лучшим бомбардиром встречи стал безоговорочный лидер российской команды Алексей Швед (26 очков), двузначные показатели результативности также у Яниса Тиммы (16), Йонаса Жеребко (14), Девина Букера (13) и Джереми Эванса (10). Это уже четвертая победа «Химок» в Евролиге.

—В первой половине испытывали проблемы в обороне, а затем исправились, изменили защитный стиль к лучшему,—сказал главный тренер «Химок» Римас Куртинайтис.—Одна из наших проблем—много потерь, соперник хоть и потерпел поражение, сделал всего пять ошибок. Мы должны дорожить мячом, потому что боремся хорошо, и в плане самоотдачи, бойцовских качеств, проявленному характеру ни к одном игроку у меня претензий нет. Играли на победу, хорошо боролись, однако свой труд нужно ценить. Если говорить о подборах, то эту проблему мы решили, хотя в недавнем матче с ЦСКА нас просто «съели» под щитами.

Теперь подмосковному клубу важно закрепить успехи на стартовом отрезке регулярного чемпионата и победить «Црвену Звезду». Матч состоится во дворце спорта имени Александра Николича. Эта арена, построенная еще 46 лет назад, больше известна как «Хала Пионир» и считается меккой баскетбола союзной Югославии. «Црвена» в пятом туре уступила в гостях турецкому «Эфесу» (70:85), с одной победой и четырьмя поражениями белградцы внизу таблицы. ●

ГДЕ БУДЕМ СМОТРЕТЬ

31 октября, четверг, **«Матч! Игра»**

20.55. «Црвена Звезда» (Сербия)—«Химки» (Россия). Прямая трансляция.

РИА НОВОСТИ

В матче с «Пао» Алексей Швед принес команде 26 очков.

ХОККЕЙ 19-летний россиянин забил гол-шедевр в НХЛ

«Горячий» Свечников

Илья Зубко

Очередной игровой день регулярного сезона в Национальной хоккейной лиге прошел под знаком россиян. Александр Овечкин и Александр Радулов выдали лучшие матчи в сезоне, а Андрей Свечников и вовсе переписал историю НХЛ, забив уникальный гол.

—Я тренировал этот бросок буквально сегодня утром,—улыбался Свечников репортерам после матча с «Калгари». 19-летний россиянин, выбранный в прошлом году «Каролиной Харрикейнз» под общим вторым номером драфта, в этот вечер сделал то, чего не мог раньше ни один хоккеист в НХЛ, хотя пытались многие. Андрей, находясь за чужими воротами, поднял шайбу на крюк клюшки и закинул в сетку молниеносным движением. Многие зрители поначалу даже не поняли, что произошло, и только когда показали повтор, болельщики, да и эксперты, ахнули от восторга. Такой гол требует феноменального мастерства, и он тут же попал во все хит-парады главных моментов дня в НХЛ. К слову, похожий гол в стиле «лакросс» на чемпионате мира-2011 в ворота нашего Константина Барулина провел финский форвард Микаэль Гранлунд.

Свечников рассказал, что отрабатывает этот бросок на каждой тренировке вместе с наставником «Харрикейнс» Родом Бриндамуром. «Он пасует мне, когда я стою за воротами, и я отрабатываю это движение». Сам Бриндамур признался, что ни капли не удивлен такому голу: «Это был просто вопрос времени. Рано или поздно это должно было произойти».

Гол Свечникова деморализовал «Калгари». Чуть позже Андрей броском со средней дистанции оформил дубль и принес «Каролине» волевую победу—2:1.

Тем временем Александр Овечкин был неудержим в матче с «Торонто». «Вашингтон» выиграл—4:3, а российский капитан «столичных» поучаствовал во всех четырех шайбах—два гола и две передачи.

«Проснулся» и неудачно начавший сезон Александр Радулов. Форвард «Далласа» сделал хет-трик в матче с «Миннесотой» и добавил к нему голевой пас. Это помогло клубу из Техаса выиграть—6:3. Радулов признан первой звездой матча, а Овечкин—игрового дня. ●