Яков Миркин: Может ли быть любовь и страсть в экономической политике государства?
Страница 05

Выпускники вузов теперь могут защищать свои бизнес-проекты вместо дипломной работы в рамках госпрограммы «Цифровая экономика РФ»
Страница 11

В каких городах России цены на квартиры выросли, а в каких — упали
Страница 04

В поисках пластического хирурга лишь 9 процентов пациентов обращаются к профессионалам
Страница 14

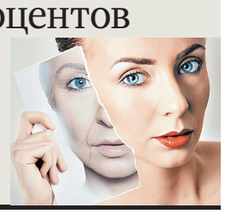

Российская Газета

Общественно-политическая газета. Выходит с ноября 1990 года. **Вторник, 2 апреля 2019.** № 71(7829) **www.rg.ru** Столичный выпуск

02 **Госдума поддержит** новые льготы для многодетных семей

02 **Минфин дал** прогноз по курсу рубля, нефти и инфляции до 2036 года

04 **Какие регионы России** могут ограничить приток мигрантов?

08 **С 1 мая Япония** вступит в эпоху Рэйва

10 **В Ганновере** презентовали проект второй московской канатной дороги

13 **Большой театр** представил киборг-оперу

13 **В прокат** вышел фильм «ВМаяковский»

15 **КХЛ назвала** лучших игроков марта

СИТУАЦИЯ Анна Кузнецова: Мы учим ребенка переходить дорогу и не объясняем, как вести себя в виртуальной бездне

Что там?

Татьяна Владыкина

Не успела утихнуть история с девочкой-«маугли», которую нашли запертой в квартире-помойке, как новостные ленты обновились новым ЧП. Девятиклассница одной из московских школ попала в больницу с ножевым ранением в живот. Девочку ранила одноклассница.

Кто виноват? Родители, которые не интересовались ребенком? Школа, утратившая воспитательную функцию? Или гаджеты и интернет? О причинах детских трагедий и школьных ЧП корреспондент «РГ» поговорила с Уполномоченным при Президенте РФ по правам ребенка Анной Кузнецовой.

Анна Юрьевна, история московской девочки-«маугли» потрясла всю страну. Почти центр столицы, и малышка заперта в квартире-помойке.

АННА КУЗНЕЦОВА: Это, конечно, нонсенс. Я была в разных ситуациях, видела разных детей, но тут меня поразило все. Ребенок засыпает на стуле. У нее на шее была веревочка, она ее душила. Девочка росла, веревочка становилась мала, было видно, где она вросла в кожу.

А что с речью — она все-таки умеет говорить?

АННА КУЗНЕЦОВА: Мы пригласили психиатров, они предположили, что, если ребенок начнет говорить слова, а не слоги, значит, речь была сформирована, но она или забыта от того, что не с кем было общаться, или пропала от стресса. Девочка начала говорить словами. Но шепотом. Сначала нам показалось, что у нее случайно вырвалось: «тапочки», «гриб», «заяц». Позже она стала говорить: «носочки», «зайка, прыгает зайка». По картинке спокойно говорит словами. Она очень удивлялась, что можно играть вместе. Я хотела погонять с ней автобус туда-сюда, сначала она бежала за ним. Когда я ей показала как толкать, она мгновенно сообразила, села напротив и стала играть.

Где она сейчас?

АННА КУЗНЕЦОВА: Из больницы ее уже выписали, и она находится в социально-реабилитационном центре. Там я у нее тоже была, она меня тут же узнала. В ближайшее время будет суд над матерью. Я со своей стороны ситуацию не отпущу, пока не буду уверена, что рядом с ней человек, который хочет разобраться и понять, какая помощь ей нужна. Рядом должны быть специалисты, ребенок уже такого натерпелся, что ждать, что все само собой как-то выправится, нельзя. В больнице первое время с ней постоянно были медработники, она очень боялась, когда все уходили. Сейчас у нас целый перечень специалистов, которым мы покажем ее в ближайшее время.

ЮРИЙ БЕЛИНСКИЙ / ТАСС

Как и кто должен успеть понять, что ребенку очень нужна помощь?

АКЦЕНТ

Когда органы, созданные для предотвращения беды, выглядят как каратели — к ним никто не обращается. Поэтому дети попадают в слепую зону

Следом за девочкой прогремел более трагический сюжет — в квартире-помойке погиб семилетний мальчик.

АННА КУЗНЕЦОВА: А вот здесь важно не злоупотреблять темой. За погибшим мальчиком очень внимательно ухаживали, он наблюдался у врачей, у него было правильное питание — об этом говорят направленные нам документы. Но мальчик, увы, очень тяжело болел, и гибель наступила в результате заболевания, а не недосмотра. Да, в квартире был бардак, но помойки не было. Недавно мы разбирали еще одну историю из соцсетей. Мама написала, что по подъезду ходит никому не нужный ребенок. Теперь мама ребенка собирается подавать заявление в полицию. Автор фейка, видимо, хотела попасть в тренд с горячей темой. Диагностировать болевой симптом надо, но нельзя пиариться и делать из этого «страшилку».

Как в XXI веке появляются дети, о которых никто ничего не знает?

АННА КУЗНЕЦОВА: Дети вдруг оказываются в слепой зоне, пропадают из поля зрения систем профилактики. Но как понять, что им нужен надзор? И как быть, когда надзор избыточен и мешает семье жить и дышать? Пока есть страх, что придут и научат тебя вести хозяйство, расскажут, где должен стоять стул, и считать апельсины в твоем холодильнике, никто не будет обращаться за помощью. Когда органы, созданные для предотвращения беды, выглядят как каратели, это очень тревожная ситуация. Именно поэтому к ним никто не обращается. Именно поэтому дети попадают в слепую зону. Мама не хочет обращаться за помощью, потому что на ее проблему скажут: «да не вопрос, пишите заявление, мы в детдом его оформим и лишим вас родительских прав». Но мама-то хочет, чтобы помогли, а не наказали. Когда таким мамам начнут помогать, исчезнут дети-невидимки. А пока помощь заключается в пакете муки, кульке конфет и приглашении на елку.

12 →

СЕМЬЯ Резко выросло число брачных договоров

Любовь по контракту

Владислав Куликов

Свежие данные Федеральной нотариальной палаты: в стране резко выросло число брачных договоров. Зафиксированы случаи, когда влюбленные пары приезжали в нотариальную контору прямо в свадебных нарядах. После заключения контракта они уезжали сразу в ЗАГС. Как сообщили «РГ» в Федеральной нотариальной палате, за год нотариусы удостоверили более 110 тысяч брачных соглашений.

Прошли те времена, когда мысль о брачном контракте портила настроение влюбленным, мол, меркантильность убивает романтику. Сегодня молодые и не очень молодые люди понимают, как важно вовремя расставить все точки над i. Рано или поздно влюбленным все равно придется решать бытовые и щепетильные вопросы, так что лучше договориться обо всем в тот момент, когда любящие люди слышат друг друга и легко умеют договариваться.

Подписать договор со своей половинкой можно в любое время, свадьба в этом плане срока давности не имеет. Если подписать до официальной регистрации, договор начнет действовать с того времени, когда в ЗАГСе поставят штампы. Если же влюбленные предпочли сначала сыграть свадьбу, это не грех: к нотариусу можно сходить в любое удобное время в течение всей совместной жизни. Хоть сразу после золотой свадьбы. Но лучше, конечно, не затягивать.

По словам представителей одной из региональных палат, пары, которые решают заключить брачный договор, чаще всего включают в него пункты, касающиеся недвижимости, транспорта.

9 →

КОШЕЛЕК Верховный суд заявил, что банки не имеют право списывать долги с пустых дебетовых карт

Кредит без спроса

Наталья Козлова

Крайне полезное разъяснение сделала недавно Судебная коллегия по гражданским делам Верховного суда РФ. Это решение высокой судебной инстанции в первую очередь должно помочь должникам и кандидатам в таковые.

Хотя формально, в данном случае, толкование законов высокий суд делал для своих. Для тех коллег в регионах, которые рассматривают споры, связанные с просроченной задолженностью и взысканием долгов с так называемых физических лиц, то есть с рядовых граждан.

О закредитованности населения в последние годы говорится и пишется немало — это серьезная, больная и трудно решаемая проблема. Не менее сложна и другая связанная с этой проблемой, задача — где и как брать деньги с тех граждан, которые уже официально признаны должниками. Наша история началась с мелкого бытового события, которое случается у десятков, если не сотен тысяч граждан.

9 →

ДЕНЬГИ Аварийным автовладельцам бонусов по обязательной страховке не будет

Осторожный водитель с амнистией

Владимир Баршев

С сегодняшнего дня у автовладельцев появляется возможность выбрать страховую компанию из списка, если страховщик, с которым автомобилист хотел заключить договор в электронном виде, по какой-то причине такой услуги оказать не может.

Вчера вступила в силу та часть указания Центробанка, которая изменяет порядок присвоения коэффициента «бонус-малус», то есть коэффициента за безаварийную езду по полису автогражданки. О том, как это все будет работать, вчера в редакции «Российской газеты» рассказали президент Российского союза автостраховщиков Игорь Юргенс и исполнительный директор РСА Евгений Уфимцев.

Итак, напомним, что сейчас действуют две системы, которые позволяют в случае проблем с продажей полисов в том или ином регионе, в той или иной компании гарантированно заключить договор ОСАГО. Называются они «Е-Гарант» или «Единый агент».

— Если в силу каких-то причин в вашем регионе или на на сайте той компании, которую вы любите, вы не могли заключить договор ОСАГО, вас система отправляла в «Е-Гарант» или в «Единый агент», — поясняет Игорь Юргенс. — И там вам выписывался полис той компании, которая случайно по выборке, по номеру паспорта транспортного средства вам выпадала.

То есть выбора у автомобилиста не было. Теперь эта система будет работать иначе. Страхователь сможет сам выбрать страховую компанию из всех участвующих в распределении на момент покупки им полиса ОСАГО.

АЛЕКСАНДР КОРОЛЬКОВ

Игорь Юргенс: Теперь у автовладельцев будет возможность выбрать страховщика, если он не может оформить полис в привычной компании.

В распределении будут участвовать все страховые компании, имеющие действующую лицензию на ОСАГО. При этом для каждой компании будет установлен лимит на продажи полисов через систему гарантирования, равный ее федеральной доле в продажах полисов обязательной автогражданки. У покупателя будет возможность выбрать конкретную страховую компанию до тех пор, пока ее доля в распределении не будет исчерпана. После того как будут исчерпаны доли всех страховщиков, будет начата новая сессия, в которой снова будут присутствовать все страховщики ОСАГО.

Впрочем, не надо беспокоиться, что автовладельцу не удастся приобрести полис полюбившейся ему компании.

— При нынешней загрузке системы «Е-Гарант» мы понимаем, что все страховщики будут исчерпывать свои доли примерно раз в сутки. Соответственно, примерно раз в день у автолюбителя, который по каким-то причинам не может купить полис в страховой компании, будет возможность выбрать любую страховую компанию при покупке полиса обязательной автогражданки, — сообщил Игорь Юргенс.

Вчера вступила в силу часть указания Центробанка о том, что коэффициент бонус-малус, который учитывает количество аварий автомобилиста, будет присваиваться раз в год в отношении водителя. При этом он будет един для всех полисов ОСАГО.

То есть, если водитель не совершал ДТП, то есть страховой компании не приходилось расплачиваться за его шалости на дороге перед третьими лицами, то он получит скидку.

5 →

КИНОФЕСТИВАЛЬ

Российская Газета ДУБЛЬ ДВ@ 2019

Сегодня на фестивале «Вечная жизнь Александра Христофорова», короткометражка «Вода в руке» и джаз-фантазия «Вольный ветер мечты»

7 →

Официальные курсы валют ЦБ России с 02.04.19

Австралийский доллар	46,6427	Венгерский форинт**	22,9053	Индийская рупия**	94,3698	Новый туркменский манат	18,7175	Таджикский сомони*	69,2873	Шведская крона*	70,7990	*За 10	
Азербайджанский манат	38,5603	Вон Республики Корея***	57,6600	Казахстанский тенге**	17,2183	Норвежская крона*	76,2923	Турецкая лира	11,5528	Швейцарский франк	65,7992	**За 100	
Армянский драм**	13,4493	Гонконгский доллар*	83,3377	Канадский доллар	49,0387	Польский злотый	17,1049	Узбекский сум****	77,8568	Южноафриканский рэнд*	45,8553	***За 1000	
Белорусский рубль	30,6076	Датская крона*	98,5814	Киргизский сом**	93,7215	Румынский лей	15,4400	Украинская гривна*	24,0497	Японская иена**	58,9003	****За 10 000	
Болгарский лев	37,6115	Доллар США	65,4176	Китайский юань*	97,4796	СДР	90,8160	Фунт стерлингов	85,5858				
Бразильский реал	16,6750	Евро	73,4967	Молдавский лей*	37,6504	Сингапурский доллар	48,3322	Чешская крона*	28,5143				

4 607044 060128 1 9 1 1 4

ФИНАНСЫ Минфин дал прогноз по курсу рубля, нефти и инфляции до 2036 года

ДАЛЕКО ИДУЩИЕ ДЕНЬГИ

Роман Маркелов

Правительство в понедельник утвердило разработанный минфином долгосрочный бюджетный прогноз на период до 2036 года. Ведомство ожидает номинальное ослабление рубля, стабилизацию нефтяных цен и рост российской экономики около трех процентов в год. Также минфин рассчитывает за эти годы не только заметно пополнить Фонд национального благосостояния (ФНБ), но и в том числе применить к нему норвежскую модель управления.

В прогноз минфина входит оценка нынешнего состояния бюджетной системы и ожидания по ее формированию на следующие 17 лет на основе двух сценариев—базового и консервативного. Основная цель такого прогноза—вариативная оценка наиболее вероятных тенденций в бюджетной системе, которая позволит обеспечить стабильные макроэкономические условия и достигнуть стратегических целей социально-экономического развития России, говорится в справке к документу.

Основным риском для доходов бюджета минфин в долгосрочной перспективе видит колебания цен на нефть. При этом в ведомстве рассчитывают на стабилизацию цены нефти на уровне 40 долларов за баррель. В базовом сценарии это произойдет к 2030 году, в консервативном—в 2020 году. Скорость стабилизации нефти на этом уровне по сути и отличает базовый и консервативный сценарии друг от друга, пояснил замминистра финансов Владимир Колычев.

> Минфин может применить к ФНБ опыт инвестиций Норвежского суверенного фонда

Минфин ожидает, что российская экономика в зависимости от сценария в целом будет расти ежегодно на 2,4—3,2 процента. В консервативном сценарии дополнительным ограничителем для роста российского ВВП могут стать более низкие темпы роста мировой экономики (из-за понижения спроса на энергоресурсы). Также минфин прогнозирует, что ежегодная инфляция следующие 17 лет составит в среднем целевые для Банка России 4 процента.

Минфин ожидает и номинальное ослабление рубля в следующие 17 лет. Так, в 2019—2024 годах его курс к доллару может составить 65,1—67,9 рубля, в 2025—2030 годах—70,7—71,5 рубля, в 2031—2036 годах—74,1 рубля, говорится в прогнозе.

В документе указывается, что в условиях действующих санкций российская экономика будет вынуждена привлекать источники инвестиций в основном внутри страны. В целом минфин в долгосрочном прогнозе исходит из того, что действующие санкции сохранятся на всем промежутке прогнозирования—то есть как минимум до 2036 года, сказал Колычев.

За 17 лет минфин рассчитывает и нарастить объем средств ФНБ—в консервативном сценарии до 8 процентов, в базовом—до 12 процентов. Министерство допускает изменения в подходе к инвестированию денег из ФНБ. Так, из ФНБ, возможно, будут предоставляться льготные кредиты покупателям российского несырьевого экспорта. Речь может идти о кредитовании проектов по строительству энергетической инфраструктуры в разных странах или о поставках продукции машиностроения.

Может расшириться и спектр активов, в которые разрешено инвестировать средства ФНБ—по аналогии с крупнейшим в мире Норвежским суверенным фондом. Минфин не исключает инвестирования в доходные зарубежные проекты, сообщил Колычев. Инвестиции могут начаться, когда объем ликвидных средств ФНБ достигнет 7 процентов ВВП. По прогнозу минфина, уровень будет достигнут по итогам 2019 года. ●

ПРЕЗИДЕНТ Владимир Путин обсудил с Игорем Сечиным освоение Арктики

Полярная «Звезда»

РИА НОВОСТИ

Игорь Сечин заверил главу государства, что «Роснефть» сдерживает цены на нефтепродукты на внутреннем рынке.

Кира Латухина

Планы работы в Арктической зоне России и развитие верфи «Звезда» обсудил президент Владимир Путин на встрече с главой «Роснефти» Игорем Сечиным.

Владимир Путин предложил начать с результатов работы за прошлый год, а потом рассказать о планах работы в Арктике. «Вы реализуете один из крупнейших проектов в области судостроения на Дальнем Востоке, который призван обеспечить в том числе работу в Арктической зоне»,—заметил он.

«В прошлом году добыча углеводородов составила рекордный уровень—286 млн тонн в жидком эквиваленте,—сообщил Сечин.—При этом нам удалось сохранить затраты на добычу самыми конкурентными в мировой отрасли—порядка 3,1 доллара за баррель по себестоимости на скважине».

«Роснефть» выполняет обязательства по стабильному обеспечению внутреннего рынка и понимает свою роль как социально ответственного поставщика, заверил он. В 2018 году компания увеличила реализацию моторных топлив на рынке до 28,1 млн тонн.

АКЦЕНТ

> «Роснефть» вошла в десятку мировых топ-лидеров нефтегазовой отрасли

«Как у вас складывается работа с правительством, имея в виду налоговый маневр, повышение НДПИ и, соответственно, так называемый обратный акциз? Этот механизм работает?»—спросил президент. «Министерство финансов ищет источники для реализации этого возврата, так называемого демпфирующего коэффициента. Мы продолжаем над этим работу. Но цены сдерживаем, повышение допускаем только в районе повышения НДС примерно на 1,7—2 процента»,—ответил собеседник.

Сечин сообщил, что объем инвестиций в прошлом году составил 936 млрд, почти триллион, рост на 1,5 процента, чистая прибыль увеличилась в 2,5 раза, почти 550 млрд рублей. Налоговые поступления в бюджет—4 трлн, что тоже рекорд. По этому показателю компания стала налогоплательщиком номер один в стране. Акционерам было перечислено 225 млрд рублей чистой прибыли. «Роснефть» вошла в десятку мировых топ-лидеров нефтегазовой отрасли. Это единственная российская компания в этом рейтинге.

В конце февраля на совещании по Севморпути президент определил задачи по развитию российской Арктики. «Мы рассматриваем возможность создания арктического кластера, который в полном объеме будет работать на обеспечение этой задачи—достижения до 2024 года 80 млн тонн грузопотока по Северному морскому пути»,—заявил Сечин. «Арктический кластер может обеспечить добычу нефти уже к 2024 году»,—продолжил он. Есть интерес крупнейших западных инвесторов и из Юго-Восточной Азии. Для запуска проектов очень важны привлекательные условия для вложений. «Принимая решение, мы должны быть уверены, что на весь период жизни до 30, а порой и до 50 лет не будут меняться основные правила игры»,—заметил глава компании. «С учетом наличия альтернативных логистических вариантов Северный морской путь должен предоставлять экономику для проектов не хуже, чем альтернативные маршруты. В этой связи мы свои предложения формулируем, передаем в правительство и будем продолжать эту работу»,—рассказал он.

Сечин сообщил и про работу, связанную с освоением Севморпути, которая идет на базе верфи «Звезда». Портфель заказов «Роснефти» там—25 судов. «А сколько нужно всего для того, чтобы верфь работала устойчиво и с прибылью?»—уточнил президент. «Нам необходимо порядка 160»,—последовал ответ. «Всего заключено твердых контрактов на 36 судов. Кроме заказов «Роснефти» это «Газпром»—пять судов, «Совкомфлот»—пять судов и «Росморпорт»—одно судно»,—уточнил Сечин. Есть еще «НОВАТЭК»—идет обсуждение финансовых условий. «Мы пытаемся найти сейчас ту экономику, которая позволит конкурировать с южнокорейскими строителями, хотя они будут на первом этапе также участвовать в кооперации по строительству этих судов»,—рассказал глава «Роснефти».

«Докладывайте мне о ходе этой работы»,—указал Владимир Путин. ●

ПРАВО Ассоциация юристов консультирует обманутых дольщиков

Выполняют домашнее задание

Владислав Куликов

Ассоциация юристов России и партия «Единая Россия» планируют на постоянной основе проводить масштабные акции по правовой помощи обманутым дольщикам.

Как заявил руководитель рабочей группы по защите прав дольщиков президиума генерального совета партии Александр Якубовский, в настоящее время насчитывается более 50 регионов, жители которых пострадали от действий недобросовестных застройщиков.

Недавно Ассоциация юристов России вместе с «Единой России» провели всероссийскую акцию: по всей стране были открыты пункты, где дольщики могли получить бесплатные консультации.

В Единый день юридической помощи поступили обращения от 450 представителей групп обманутых дольщиков, объединяющих почти 20 тысяч человек.

Как отметил председатель правления Ассоциации юристов России Владимир Груздев, вопрос защиты прав дольщиков традиционно остается одним из самых острых.

«Государством предприняты значительные шаги по усилению гарантий для добросовестных покупателей строящегося жилья, но важно, чтобы каждый человек был осведомлен о своих правах и механизмах их защиты»,—подчеркнул он.

Приемы прошли в Москве, Санкт-Петербурге, Краснодарском, Красноярском и Пермском краях, Вологодской, Ульяновской, Иркутской, Кировской, Ленинградской, Московской, Новосибирской, Ростовской, Самарской, Челябинской и Ярославской областях.

В ходе консультаций в ряде регионов были выявлены проблемы в реализации дорожных карт по достройке проблемных объектов.

«Аппарат Рабочей группы уже направил беспрецедентное количество депутатских запросов—более полусотни—в Краснодарский край, Новосибирскую, Ульяновскую области, готовятся запросы в правительство Татарстана и Якутии»,—отметил Александр Якубовский.

По его словам, практика проведения подобных масштабных приемов должна быть продолжена.

«Мы считаем, что такие встречи должны проводиться на постоянной основе, чтобы все желающие могли получить исчерпывающие консультации, разъяснения и помощь в особо сложных случаях. С просьбой провести такие консультации к нам уже обратились представители Тюменской, Омской, Вологодской областей, Республики Саха (Якутия)»,—сказал он.

В свою очередь Владимир Груздев также предложил региональным отделениям Ассоциации юристов проработать вопрос помощи добросовестным застройщикам. Напомним, недавно был принят закон, изменяющий порядок финансирования жилищного строительства. Переход к новым правилам для многих может быть сложным. ●

РЕШЕНИЕ КС РФ разрешил выплаты по нескольким основаниям для военных инвалидов

Травма дает право

Мария Голубкова,
«Российская газета»,
Санкт-Петербург

Житель Новосибирской области Евгений Понкратов спустя почти пять лет после увольнения из армии получит выплату в два миллиона рублей, которая полагается ему по закону. Конституционный суд РФ встал на сторону военнослужащих и постановил, что выплаты, назначенные им в соответствии с разными федеральными законами, не могут объединяться или отменять одна другую.

Именно в такую ситуацию Понкратова поставило сначала решение командования части, а потом—Новосибирского гарнизонного военного суда.

Конституционному суду Евгений сообщил, что в 2013 году получил серьезное ранение в ходе проведения разведывательно-поисковых мероприятий по выявлению и задержанию незаконных военных формирований в Чеченской республике.

В соответствии с ФЗ «О противодействии терроризму» в возмещение вреда лицам, участвующим в борьбе с терроризмом, ему было выплачено 300 тысяч рублей.

Несмотря на то что ефрейтору Понкратову ампутировали часть ноги, сначала он был намерен остаться в армии и даже заключил соответствующий контракт сроком на 10 лет. Однако здоровье продолжило ухудшаться, и в 2014 году Евгений был уволен из армии как негодный к службе вследствие военной травмы.

АКЦЕНТ

> Участники контртеррористических операций оказываются в худшем положении, чем уволенные из армии по причине военной травмы

В соответствии с ФЗ «О денежном довольствии военнослужащих и предоставлении им отдельных выплат» Понкратов рассчитывал получить два миллиона рублей.

Однако ему было отказано—на том основании, что он уже получил выплату по тем же основаниям (военная травма) в соответствии с иными федеральными законами. И хотя по закону при наличии нескольких оснований для выплаты выбор одного из них делает получатель, но у военного такой возможности не было—его никто не предупредил.

По мнению заявителя, в его деле оказываются нарушенными сразу несколько положений Конституции РФ, в том числе право военнослужащего на социальное обеспечение и принцип равенства перед законом—участники контртеррористических операций оказываются в худшем положении, чем те, кто уволен из армии по причине военной травмы независимо от условий службы. Изучив обстоятельства дела, КС с ним согласился.

Как сказано в постановлении суда, основанном на ранее высказанных правовых позициях КС и потому вынесенном без проведения публичных слушаний, такой подход противоречит «цели формирования особых мер социальной защиты для лиц, принимавших участие в мероприятиях по борьбе с терроризмом». И хотя в действующем законодательстве не закреплен принцип недопустимости повторного предоставления одинаковых по своей правовой природе социальных выплат, но в оспоренных законах о противодействии терроризму и о денежных выплатах военнослужащим нет указания, что они однородны.

КС признал не соответствующим Конституции подход, в соответствии с которым положения ФЗ «О противодействии терроризму» и ФЗ «О денежном довольствии... военнослужащих и предоставлении им отдельных выплат» «рассматриваются как исключающие возможность предоставления одному и тому же лицу из числа военнослужащих, получившему военную травму при участии в осуществлении мероприятий по борьбе с терроризмом, являющемуся инвалидом и признанному не годным к прохождению военной службы, единовременных пособий по обоим основаниям.

Дело Евгения Понкратова теперь подлежит обязательному пересмотру, а федеральному законодателю надлежит внести в действующее правовое регулирование необходимые изменения. ●

ПАРЛАМЕНТ Госдума рассмотрит законопроект о крабовых аукционах

Честная квота

Татьяна Замахина

Бизнесмены, зарабатывающие на добыче краба, перестанут жить по принципу «минимум вложений и максимум выгоды», а этот рынок станет более прозрачным и конкурентным. Такова цель правительственного законопроекта о введении крабовых аукционов, который вчера получил поддержку профильного комитета Госдумы. Документ планируется рассмотреть в первом чтении 4 апреля.

Поправки в Закон «О рыболовстве и сохранении водных биологических ресурсов» Комитет Госдумы по природным ресурсам, собственности и земельным отношениям подробно обсудил с руководством Росрыболовства, а также выслушал мнения экспертов. По итогам дискуссии депутаты рекомендовали принять поправки в первом чтении.

Продумать новые принципы работы для крабового бизнеса поручил глава правительства Дмитрий Медведев. Почему изменения в этой сфере давно назрели, на заседании комитета объяснил глава Росрыболовства Илья Шестаков. Он же сообщил, какие преимущества получит страна от нововведений. Проблема состоит в том, что из-за пробелов в законодательстве бизнесмены-крабовики получают ценный биологический ресурс практически даром, делая минимум вложений. Зачастую они покупают и переоборудуют дешевые и небезопасные суда, используемые не первый год. Тем самым они подвергают опасности рыбаков. Согласно статистике, такая небрежность в последние годы выливается в сотни серьезных аварий (некоторые—с летальным исходом). Отметим, что рентабельность особо ценных видов краба достигает 80% (в то время как этот же показатель в минтаево-сельдевом бизнесе, к примеру, составляет 30—40%). При этом зарабатывающие большие деньги нынешние обладатели квот не только пренебрегают нормами безопасности, но и не несут обязательств по развитию отрасли.

> Проведение аукционов позволит пополнить федеральный бюджет в 2019—2020 годах на 82 млрд рублей

Правительство хочет изменить эту ситуацию, введя в практику новый способ распределения квот на добычу. Вместо нынешнего—исторического—принципа предлагается внедрить уже зарекомендовавший себя механизм распределения. Речь об инвестиционных квотах, которые бизнес сможет получить на электронных аукционах. Предполагается, что на данный вид квоты будет выделяться 50% общего допустимого улова крабов, а доли квот будут закрепляться за пользователями на 10 лет. У этого механизма есть важная особенность—квоты крабовики будут получать именно под инвестиционные цели. То есть победитель аукциона должен будет взять на себя обязательства по строительству новых судов-краболовов на территории России. По словам Ильи Шестакова, на это у бизнесмена будет три года. В противном случае он лишится денег, которые были потрачены на аукционе, а его квота будет вновь выставлена на торги.

По расчетам Росрыболовства, после вступления закона в силу будет построено около 40 новых судов. Дополнительные инвестиции для отечественных судоверфей должны составить 50 млрд рублей. Выполнив требования нового закона, бизнесмены тем самым улучшат условия труда рыбаков, сделав для них промысел намного безопаснее, подчеркнул глава агентства. «Условия работы для людей совершенно поменяются и станут действительно человеческими»,—сказал он. Важно также, что часть средств от доходов по реализации крабов пойдет на финансирование госпрограммы развития рыбохозяйственного комплекса, добавил Шестаков.

Согласно данным Росрыболовства, проведение аукционов позволит пополнить федеральный бюджет в 2019—2020 годах на 82 млрд рублей. Кроме того, власти ожидают, что в результате реформы в корне изменится ситуация с браконьерством. Ведь нелегальный промысел лишает бюджет доходов от вылова около 10 тысяч тонн наиболее ценных видов краба ежегодно. Это ущерб для государства в 7,5 млрд рублей ежегодно—и в этой цифре не учтены потери из-за ухода от налогов.

Кабмин ранее подробно обсудил законопроект с отраслью, и многие бизнесмены просили не вводить изменения, предвещая чуть ли не свое разорение. Но, как объяснил журналистам вице-премьер РФ Константин Чуйченко, на самом же деле данная отрасль работает с несправедливо высокой маржой: ставка сбора за добычу крабов с учетом льготы может составлять порядка 100 долларов за тонну, при этом стоимость продукции на международном рынке находится на уровне 20 тысяч долларов. ●

ИНИЦИАТИВА Госдума поддержит новые льготы для многодетных семей

Вычет на ребенка

Татьяна Замахина

Для многодетных семей ограничат рост земельного налога, кроме того, им дадут особые вычеты. За такие поправки в Налоговый кодекс проголосовал профильный Комитет Госдумы по бюджету и налогам.

Проработать такую меру ранее поручил глава государства в Послании Федеральному Собранию. Инициативу на эту тему внесла группа депутатов во главе со спикером Госдумы Вячеславом Володиным. Поправить предложено готовящийся ко второму чтению законопроект о реформе налогового администрирования.

Речь идет о льготах для граждан, имеющих трех или более несовершеннолетних детей. В частности, депутаты предложили ввести коэффициент 1,1, ограничивающий рост земельного налога, исчисленного по кадастровой стоимости. Сейчас такое ограничение действует в отношении жилья.

Еще одна поправка касается налогового вычета по земельному налогу, который смогут получить многодетные. У них будет возможность уменьшить налоговую базу на величину кадастровой стоимости шести соток земельного участка. И, наконец, многодетные смогут получить льготный вычет по налогу на имущество физлиц. Налоговая «вычтет» кадастровую стоимость пяти квадратных метров в расчете на одного несовершеннолетнего ребенка, если речь идет о квартире или комнате в ней. И семь квадратных метров, если речь идет об отдельном жилом доме. ●

ПРАВИТЕЛЬСТВО Дмитрий Медведев призвал увеличить долю малого и среднего бизнеса в экономике

Ресурс для роста

Владимир Кузьмин

Разработка цифрового ресурса, в котором предприниматели смогут жаловаться на нарушения при проверках надзорными органами, должна завершиться до середины октября, распорядился премьер-министр Дмитрий Медведев.

Президиум Совета по стратегическому развитию и национальным проектам вчера рассмотрел ход реализации нацпроекта «Малое и среднее предпринимательство и поддержка индивидуальной предпринимательской инициативы». Сегодня в России действуют около шести миллионов малых предприятий, которые дают экономике более 19 миллионов рабочих мест. «Вклад малого и среднего предпринимательства в валовый продукт оценивают в 22 с лишним процента», — напомнил премьер-министр Дмитрий Медведев.

«Это, конечно, не те цифры, которые нас должны устроить. Есть задача увеличить долю малого и среднего бизнеса в экономике, выйти на сопоставимый с развитыми странами уровень», — подчеркнул глава правительства. Президентом поставлена задача к концу 2024 году увеличить этот показатель до 32,5 процента. Число занятых в сфере МСП с учетом индивидуальных предпринимателей должно вырасти минимум до 25 миллионов человек.

РИА Новости

Дмитрий Медведев распорядился создать цифровой ресурс, который позволит предпринимателям заявлять о нарушениях при проверках.

КСТАТИ

Дмитрий Медведев до выступления в Госдуме с отчетом правительства о работе за 2018 год, которое намечено на 17 апреля, проведет встречи с представителями всех думских фракций. Об этом сообщил первый вице-спикер нижней палаты Александр Жуков. По его словам, 4 апреля Медведев встретится с фракцией ЛДПР, 5 апреля — с КПРФ, 9 апреля — с членами фракции «Справедливая Россия», а 11 апреля — с представителями фракции «Единая Россия».

АКЦЕНТ

Сегодня в России действуют около шести миллионов малых предприятий, которые дают экономике более 19 миллионов рабочих мест

Бюджет национального проекта, объединившего пять федеральных проектов, — около 500 миллиардов рублей. Почти все регионы заключили соответствующие соглашения о предоставлении субсидий и госказны. В этом году, уточнил глава правительства, выделяется около 25 миллиардов рублей. «Регионы уже могут финансировать мероприятия, которые по этому проекту запланированы, и с этим затягивать ни в коем случае нельзя», — снова обратил внимание Дмитрий Медведев глав субъектов Федерации.

Для развития малого и среднего предпринимательства формируются благоприятные, в том числе налоговые, условия. В этом году в Москве, Московской и Калужской областях, Татарстане запущен пилотный проект по специальному налоговому режиму для самозанятых лиц. При доходе до 200 тысяч рублей гражданин может платить налог в 4 процента при работе с физическими лицами и 6 процентов — с юридическими. «Там уже зарегистрированы около 50 тысяч человек. Если этот проект будет востребован, то его действие распространим на всю территорию страны», — сказал премьер-министр.

Кроме того, премьер-министр подчеркнул важность законопроекта о социальном предпринимательстве, прошедшем в Госдуме первое чтение. Документ предоставит таким компаниям право на получение господдержки за помощь социально уязвимым категориям людей. «Важно наладить механизм поддержки распространения лучших практик поддержки такого рода социального предпринимательства в отдельных регионах», — считает Медведев.

Важно для государства обеспечить малый и средний бизнес доступом к финансовым ресурсам. Вопрос недорогих кредитов критически значим для МСП. «Программа льготного кредитования стала доступнее для предпринимателей, в первую очередь за счет многократного увеличения числа банков-участников, расширения отраслей», — подчеркнул Медведев. Право участвовать в ней получили около 70 кредитных организаций, в том числе 29 региональных банков. «До конца года объем льготного кредитования должен вырасти до 1 триллиона рублей», — добавил он. Программа позволила снизить процентную ставку — теперь она на 2—3 пункта ниже рыночных ставок. «Это в целом неплохо для бизнеса, но нужно двигаться и дальше в этом направлении», — указал глава правительства.

Еще одним принципиальным направлением для своей работы правительство выбрало проблему большого количества проверок бизнеса по линии контроля и надзора. «Надо эту систему, как мы и договорились, менять — не только искать нарушения, за которые нужно наказывать, но и предупреждать их», — заявил Дмитрий Медведев. Чтобы контролирующие органы избавились от соблазна, как выразился премьер-министр, постоянно трясти бизнес, необходимо создать цифровой ресурс, который позволит предпринимателям заявлять о нарушениях при проверке и оперативно реагировать на такие факты. «Разработку такой системы требуется завершить до середины октября и потом ее протестировать», — распорядился глава кабинета министров. Также он обратил внимание на необходимость скорейшего исключения из законодательства избыточных требований к бизнесу, для чего решено задействовать так называемый механизм регуляторной гильотины. ●

Между тем

Дмитрий Медведев утвердил бюджетный прогноз до 2036 года. «Как и долгосрочный прогноз социально-экономического развития нашей страны, бюджетный прогноз разработан в двух вариантах — базовом и консервативном, — которые предполагают разную динамику основных показателей», — сообщил премьер-министр. Документ прогнозирует возможные тенденции в глобальной экономике с учетом потенциального развития ситуации на сырьевых рынках и поведения международных партнеров, включая торговые войны, протекционизм и санкции. «Там, естественно, и разные цифры стоят. Но, наверное, самое главное здесь не цифры, а цель этой работы — оценить основные тенденции развития глобальной экономики, прежде всего с упором на наших торговых партнеров. А также оценить положение дел на мировых финансовых рынках, сырьевых рынках, возможные факторы, которые будут влиять на развитие ситуации, включая те же самые торговые войны, протекционизм, санкции, просчитать связанные с этим риски, причем именно в среднесрочной перспективе, и спрогнозировать ключевые показатели для нашей экономики», - заметил глава правительства.

ПРАВО Приставы по решению суда смогут удалять из сети порочащую информацию

Под честное слово

Владислав Куликов

Судебные приставы получили полномочия вносить в Единую информационную систему, содержащую реестр сайтов с запрещенной информации, адреса с порочащей информацией.

Соответствующее постановление приняло правительство России, документ вступает в силу 2 апреля. Ведет реестр Роскомнадзор, но наполняют систему списками запретного различные уполномоченные органы. Решать, является ли информация порочащей, естественно, будет только суд. Роль судебных приставов — исполнить данное решение суда.

В прошлом году были приняты поправки в Закон «Об исполнительном производстве», а также в Закон «Об информации, информационных технологиях и о защите информации». Эти поправки наделили приставов правом обращаться в Роскомнадзор с требованием о блокировке ресурсов, которые размещают порочащие сведения о компаниях или частных лицах. Но для того чтобы новые нормы заработали, необходимо также внести поправки в постановление правительства, прописывающие, кто и как может пополнять реестр Роскомнадзора.

Как сказано в законе, сначала судебный пристав предложит ресурсам, содержащим порочащую информацию, добровольно убрать что нужно. Если хорошего разговора не получится, пристав вынесет постановление об ограничении доступа к данной информации (читай — блокировке сайта), а также взыщет исполнительский сбор. Постановление будет направлено в Роскомнадзор в течение рабочего дня.

Перечень адресов, доступ к которым обязан ограничить любой провайдер, обновляется два раза в сутки. Все операторы связи, предоставляющие доступ в интернет, отслеживают любые перемены в оперативном порядке. Иначе им самим грозят неприятности.

Напомним также, что суды могут заставить не просто удалить информацию, но и обязать опубликовать опровержение. Допустим, если блогер сообщил что-то вопиющее на своей страничке, то по решению суда его можно заставить взять свои слова обратно. То есть разместить пост-опровержение. В конце прошлого года был принят закон, который ввел ответственность для тех, кто откажется выполнять подобное решение.

В первый раз человек заплатит административный штраф от 5 до 20 тысяч рублей. Если и после этого продолжит молчать, то в отношении него уже будет возбуждено уголовное дело. Тогда человеку будет грозить уже срок до года. Аналогичная ответственность предусмотрена и за отказ удалить информацию, признанную судом порочащей. Так что если блогер откажется добровольно выполнить решение суда, его страничка может быть заблокирована, а его самого оштрафуют. Кроме того, ему придется заплатить исполнительский сбор. Если же человек помимо прочего будет обязан опубликовать опровержение, то блокировка и штраф будут первым шагом. Ему придется удалить информацию, чтобы страничку можно было разблокировать, а потом опубликовать там опровержение. Иначе — уголовная статья. Обращаются в суд за защитой доброго имени и граждане, и организации. А зафиксировать, что такой-то пост был опубликован в интернете, можно через нотариуса. ●

> Если человек не выполнит решение суда и не удалит информацию, то заплатит крупный штраф

Все о полномочиях судебных приставов читайте на сайте **rg.ru/sujet/551**

реклама

ПАО АКБ «АВАНГАРД». Генеральная лицензия Банка России № 2879 от 10.09.2015 г.

Лучший корпоративный банк – 2019

по версии Global Banking & Finance Review

Банк Авангард в кратчайшие сроки открывает счета в российских рублях и иностранной валюте юридическим лицам и индивидуальным предпринимателям, резидентам и нерезидентам РФ в 75 городах России.

Овердрафт
Кредитование расчетного счета при недостаточности средств

Расчеты 24/7
Внутрибанковские платежи, контроль счетов, прием документов — круглосуточно

Зарплатный кредит — 7%*
Целевая кредитная линия на выплату зарплаты

Наличные операции
Проведение наличных операций с Cash-Card в любом офисе/банкомате банка

Best Corporate Bank Russia 2019

Как открыть расчетный счет

1 Заполнить заявление online
2 Загрузить необходимые документы
3 Прийти в банк с оригиналами документов

Best Internet Bank Russia 2017 · Best Internet Bank Russia 2018 · Best Internet Bank Russia 2019 · Best Corporate Bank Russia 2018 · Best Corporate Bank Russia 2017

Банк основан в 1994 году
100 офисов в Москве
30 офисов в Санкт-Петербурге
Более 120 тыс. корпоративных клиентов
300 офисов в 75 городах России

*Предоставляется сроком на 1 год (с автоматической пролонгацией) юридическим лицам и индивидуальным предпринимателям через интернет-банк, вне зависимости от наличия оборотов в банке Авангард, на основании заявки и ненулевой отчетности на последние 4 отчетные даты (баланс и отчет о прибылях и убытках). Ставка – 7% годовых. Длительность транша – не более 25 календарных дней. Неустойка при несвоевременном возврате кредита и/или выплате процентов – 0,15% за каждый день просрочки. Без обеспечения, под поручительство владельцев или гендиректора, юридических лиц, под залог имущества.
Лучший корпоративный банк России по версии финансового портала «Глобал Бэнкинг энд Файнэнс Ревью».
Лучший интернет-банк России по версии финансового портала «Глобал Бэнкинг энд Файнэнс Ревью».

БАНК АВАНГАРД
www.avangard.ru
8 (800) 555 99 93

МНЕНИЕ

Леонид Радзиховский,
политолог

КОМУ ЖИТЬ ХОРОШО

Случайное совпадение — почти одновременно сменился президент Казахстана и выбирают нового президента Украины. Тем нагляднее разница схожих по названию процедур «определения нового президента».

Государства, вышедшие из «общего лона СССР», принципиально отличаются по своим политическим системам. СССР — как многие Мировые Империи — объединял такие абсолютно разные страны и культуры, как, скажем, Туркменистан и Эстонию. Этим Империи очень интересны, но поэтому они и очень ломки...

Так какие же все-таки системы возникли на обломках нашей Империи? Малые страны Прибалтики, Молдова, а в последнее время и Грузия — фактически парламентские республики, где власть президента невелика. Все они построены по принципу европейской конкурентной демократии. Армения и Украина — президентские (президентско-парламентские) республики, тоже стоят на позициях конкурентной демократии с регулярной сменяемостью властей. Правда, сама сменяемость часто проходит далеко не так мирно, как во Франции или США («майданы» на Украине, «революция роз» в Грузии, революция в Армении, «непростые выборы» в Молдове). Корректная политическая конкуренция полностью прижилась в Прибалтике — не зря же они не входят в СНГ, но зато члены ЕС—НАТО. Из среднеазиатских республик более или менее регулярная сменяемость власти есть только в Киргизии — в истории республики было уже 5 президентов, из которых двух свергли...

> Государства, вышедшие из «общего лона СССР», принципиально отличаются по своим политическим системам

Остальные страны СНГ — жестко президентские. Если не де-юре, то де-факто вся полнота власти сосредоточена в его руках. Это касается и «выбора президента» (или определения преемника). Про Россию по совету классика говорить не стану — «итак, о том, что близко, мы лучше умолчим». Но в отношении Азербайджана, Казахстана, всех (кроме, повторяю, Киргизии) государств Средней Азии — картина вполне четкая. Похожая политическая система и в Белоруссии.

Очевидна разделительная черта Запад—Восток. Практически все (кроме Белоруссии) страны, находящиеся в Европе, пытаются как-то копировать евротрадиции, почти все страны, находящиеся в Азии, тяготеют к традициям азиатским. Правда, сейчас сама Азия очень разная, общего между Саудовской Аравией и Японией, Индией и Китаем, Ираном и Индонезией не так-то много (может, это — одна из причин, почему там нет и не может быть «общеазиатского объединения» типа ЕС или НАТО?). Черчилль, как известно, сказал: «Демократия — самый худший вид правления, не считая всех остальных» (интересно, как бы он прокомментировал брекзит?). В шутливых словах выражен 1000-летний опыт европейской истории, ее мучительное и кровавое движение зигзагами от монархии к парламентской демократии. Но в какой мере это — УНИВЕРСАЛЬНЫЙ, «общечеловеческий» путь?

Слова «парламент», «президент» и т.д. употребляют сейчас почти все государства — мода! В чем-чем, а в пиаре и словесном дискурсе Запад со времен колониальных империй практически монополист в Мире. А вот смысл слов получается часто совсем другим. Глядя на многие попытки подражать западной конкурентной демократии, иногда вспомнишь Фазиля Искандера: «Интересное начинание — но не для нашего климата!»

Действительно ли западная демократия бесплодна во многих странах (и отнюдь не только б. СССР) как «козлотур» у Искандера? «Западники» считают, что существует единый магистральный путь социального развития («прогресса») для ВСЕХ стран, а «азиатчина» — просто «отсталость», которую искусственно консервируют корыстные правящие элиты, используя кнут и пряник: манипулируют национальными фобиями и льстят национальному самолюбию.

> В чем-чем, а в пиаре и словесном дискурсе Запад со времен колониальных империй практически монополист в Мире

«Национал-патриоты» возражают: искусственно «консервировать» или же «подгонять» народ невозможно. У народа есть своя Судьба, не нами придуманная, она объективна как «национальное тяготение». Реформы хороши, лишь когда они «угадывают линии Судьбы», не нарушают «генофонд», «скрепы» — религию, национальный менталитет (или родоплеменное устройство страны), бытовые традиции. А вот механическая «политинженерия» сработает бумерангом. Вечный спор... Что «лучше» для развития стран — конкурентная демократия «по-западному» или несменяемый Абсолютный Лидер «по-восточному»? Ну, вот — демография. Население «демократических» республик б. СССР (Прибалтика + Украина + Молдова + Грузия + Армения + Киргизия) с 1989 по 2018-й сократилось с 72 до 60 млн, а «авторитарных» (Средняя Азия, кроме Киргизии + Казахстан + Азербайджан + Белоруссия) выросло с 66 до 84 млн. Рост населения, это «хорошо» («эффективно») — или же «плохо» («неэффективно»)? И какова тут вообще роль политического режима? Может, все дело в религии, традициях?

Или вот — ВВП. По данным Всемирного банка с 1990 по 2017-й в тех же двух группах в долларах 2011 г. ВВП в «авторитарной» группе вырос с 386 млрд до 1075 млрд, а в «демократической» группе уменьшился с 690 млрд до 610 млрд (главным образом благодаря «украинской яме», падению с 543 млрд до 336 млрд). Ну уж это-то успех модели правления? Но, может быть, роль играет вовсе не это, а просто рост цен на сырье (Казахстан, Азербайджан, Узбекистан, Туркменистан)? Или эффект «низкого старта»? Или опять же — рост молодого населения? Да и ВВП ли единым жив человек?

Да, нет четких критериев... Может, правда — всякому народу хорош «его» строй? Ну, раз он при нем живет (иногда — пришел к нему в итоге революции) и большинство не ропщет (конечно, крайние случаи — массовый террор и т.д. я не рассматриваю, но этого сейчас и нет)... Где родился — там и сгодился? ●

— Все материалы автора на сайте **rg.ru/sujet/184**

ИНИЦИАТИВА Минфин предложил отменить льготный НДС для напитков с добавлением сахара

СОКИ ХОТЯТ ОСВЕЖИТЬ

Евгений Гайва

Напитки с добавлением сахара стоит исключить из перечня товаров, которые облагаются НДС по льготной ставке в 10 процентов, считают в минфине. Такой шаг лучше простимулирует производителей отказаться от использования сахара, чем прямое повышение налоговой нагрузки, отмечают в ведомстве.

Ранее с инициативой ввести акцизы на напитки с высоким содержанием сахара выступил минздрав. Как полагают в этом министерстве, так можно снизить потребление сладких напитков и оздоровить население.

Предложение минздрава поступало на рассмотрение и в минфин, рассказали «РГ» в министерстве. Вот только реализовать идею на практике невозможно. «Сейчас нет технического регламента, который бы определял, что относится к напиткам с высоким содержанием сахара в принципе»,—пояснили в минфине.

Ведомство вышло со встречным предложением. «Мы считаем, что для ограничения доступности вредных товаров, прежде чем вводить дополнительные налоги, корректнее рассмотреть вопрос отмены существующих для них льгот. Сейчас в перечне товаров, к которым применяется льготная ставка НДС 10 процентов, включены напитки, содержащие добавки сахара. Чтобы у производителей был стимул производить товары с меньшим содержанием сахара, можно рассмотреть возможность исключения таких товаров из этого перечня»,—отметили в минфине.

> В среднем в день россияне выпивают 15 миллилитров соков, рекомендованная норма в 10 раз больше

При этом в ведомстве подчеркнули, что это лишь один из вариантов, который можно обсуждать. А вот введение акциза усложнит предоставление отчетности для производителей, возникнут сложности с его администрированием.

По мнению некоторых СМИ, идея минфина ударит прежде всего по производителям соков. Представители отрасли отчасти с этим согласны. «Данная мера может привести к повышению цены на соковую продукцию, снижению доступности для потребителей различных категорий соковой продукции, спаду объемов потребления, сокращению рабочих мест»,—утверждают в Российском союзе производителей соков (РСПС).

При этом, уточняют в РСПС, в соответствии с техническим регламентом Таможенного союза, в детские фруктовые соки не разрешено добавлять сахар. В связи с этим детские фруктовые соки нельзя относить к категории продуктов с добавленным сахаром и, следовательно, повышать на них ставку НДС.

Газированные напитки с высоким содержанием сахара и так в льготных списках отсутствуют. Получается, в реальности, мера может затронуть лишь производителей нектаров.

Между тем, по данным исследований, потребление соков и нектаров в России и так находится на критически низком уровне. В среднем в день россияне выпивают всего 15 миллилитров соков. Но рекомендованная Всемирной организацией здравоохранения норма потребления составляет около 150 миллилитров в день.

Кроме того, установлено, что из соков и нектаров современный человек получает лишь два процента всего потребляемого в рационе сахара. Львиную долю сахара люди получают, добавляя его в чай и съедая кондитерские изделия. ●

— Читайте также:
Врач объяснил, как легко отказаться от соли и сахара
rg.ru/art/1669349

РЫНОК ТРУДА Какие мигранты нужны российским регионам

Работа только своим

АРКАДИЙ КОЛЫБАЛОВ

Международная миграция — нормальное явление, но этим процессом нужно управлять.

Ольга Игнатова, Москва,
Владимир Таюрский, Якутск

Сокращение миграционного притока дешевой неквалифицированной рабочей силы на российский рынок труда—это одна из неотложных мер по стимулированию российской экономики, направленная на поддержку роста реальной зарплаты в стране.

Такое мнение «Российской газете» высказал проректор Финансового университета при правительстве России Алексей Зубец. Напомним, что ранее глава Якутии Айсен Николаев распорядился не привлекать в этом году мигрантов к работе в 33 экономических областях. Подобные списки составлялись и в предыдущие годы, в них входило до полутора десятков видов работ. На этот раз иностранцам запретили заниматься определенными работами в сельском и лесном хозяйстве, на транспорте и обрабатывающих производствах, в строительстве, торговле, гостиничном бизнесе, а также в образовании, здравоохранении и деятельности по оказанию социальных услуг. Власти полагают, что освободившиеся ниши смогут занять местные жители.

АКЦЕНТ

> Благодаря сокращению притока мигрантов в Якутии в прошлом году освободилось более пяти тысяч мест для местных кадров

«Трудоустройство местных специалистов является для нас одним из ключевых инструментов сокращения уровня бедности. Однако ситуация с безработицей в регионе весьма острая. В сельских районах общее число безработных граждан доходит до 13 процентов»,—отметил председатель правительства республики Владимир Солодов.

Он рассказал, что изданию указа предшествовал серьезный анализ рынка труда. Исследование показало, что в некоторых отраслях эффективность привлечения иностранных работников «крайне невысокая». Гастарбайтеров там вполне могут заменить местные кадры. Эти сферы деятельности и были включены в перечень. Глава регионального кабмина подчеркнул, что запрет не касается граждан Евразийского экономического союза (ЕАЭС) и иностранцев, пребывающих здесь в визовом порядке.

Алексей Зубец подтверждает, что Якутия относится к числу регионов с высокой напряженностью на рынке труда. Регистрируемая безработица, по данным Росстата, за январь—февраль нынешнего года там составила 7,1 процента, что выше среднероссийского уровня. Он составляет 4,9 процента. В прошлом году меры по регулированию иностранной рабочей силы позволили сократить число гастарбайтеров в Якутии почти на 30 процентов. А для местных жителей освободилось более 5 тысяч рабочих мест.

По словам Зубца, Якутия—не единственный регион, где наблюдается высокий уровень безработицы. Таких регионов, помимо Якутии, еще 24. Среди них такие регионы, как Республика Ингушетия (уровень безработицы—26,8 процента), Карачаево-Черкесская Республика (16,4 процента), Республика Тыва 16,2 (процента), Республика Дагестан (14,2 процента), Республика Алтай (11,8 процента), Кабардино-Балкарская Республика (11,7 процента), Республика Северная Осетия - Алания (11,6 процента).

«Соответственно, все эти регионы представляют первоочередной интерес в плане необходимости регулирования миграционных потоков, так как приток дешевой рабочей силы наносит развитию их экономики серьезный ущерб»,—подчеркивает эксперт.

Зубец приводит интересные данные. По информации исследовательского центра Pew за 2017 год, среди граждан России 11,7 миллиона человек родились вне страны. Они приехали с Украины, из Казахстана, Узбекистана, Азербайджана, Белоруссии, Киргизии, Армении, Таджикистана и Грузии. Помимо представителей коренных национальностей среди выходцев из этих стран много этнических русских.

Кстати, по данным того же центра, вне России живут 10,6 миллиона русских.

«Процесс международной миграции—вполне нормальное явление. Но им нужно управлять в интересах благополучия страны,—отмечает эксперт.—С социально-экономической точки зрения России необходимы образованные, законопослушные люди, которые способны учиться, создавать собственный бизнес, платить налоги, участвовать в общественной жизни страны и интегрироваться в российское общество».

При этом, продолжает Зубец, Россия не заинтересована в притоке дешевой малоквалифицированной рабочей силы, так как это снижает стимулы для бизнеса в повышении производительности труда.

«Предприниматели не готовы вкладываться в технологическое развитие и автоматизацию, если могут найти на рынке дешевые рабочие руки,—приводит примеры эксперт.—Не купит экскаватор, пока есть бригада дешевых гастарбайтеров, которая этот экскаватор заменяет. В то же время чем технологичнее производство, тем выше стоимость рабочей силы. Соответственно, и выше зарплаты в регионах». ●

ЦИФРА

24

РЕГИОНА

имеют уровень безработицы выше, чем ее средний показатель по стране

ПРОЕКТ В России появится программа поддержки индивидуального строительства

По домам

Ирина Жандарова

Правительство РФ приняло решение о разработке отдельной программы развития и поддержки индивидуального жилищного строительства в России. Об этом сообщила пресс-служба вице-премьера Виталия Мутко.

«Первые предложения по программе минстрой должен предоставить уже через две недели»,—сообщил вице-премьер.

За это время минстрой проработает список регионов, которые первыми примут участие в программе. Для того чтобы граждане могли понять, на какую помощь они смогут рассчитывать при строительстве или покупке дома, планируется разработать информационную систему. В ней будут собраны все банковские продукты, другие виды поддержки и условия их получения.

Предполагается задействовать ряд механизмов, которые упростят и удешевят людям строительство или покупку индивидуального дома. Так, банки разработают подходящие для стимулирования строительства кредитные продукты. Мутко также упомянул, что это может быть субсидирование ипотечной ставки при покупке деревянных домокомплектов. Такой вид поддержки был разработан минпромторгом и уже запущен в 2018 году. Однако у этой программы был выявлен один существенный минус—короткий срок действия льготной ставки, что помешало привлечь к ней внимание заемщиков и банков. Субсидировать могут ипотечную ставку для молодых семей, в том числе на селе, отметил вице-премьер. Предложить комфортные условия кредитования гражданам, которые хотят жить в своем доме, должны и регионы. «Они могут консолидировать свои финансовые ресурсы на поддержку выплаты первоначального взноса»,—подчеркнул Мутко.

Программа также должна снять административные барьеры. В частности, предлагается упростить процедуру регистрации прав на уже построенные жилые дома. Вице-премьер отметил, что отдельного внимания заслуживают вопросы стоимости подключения к инженерным сетям, а также стоимость эксплуатации дома после его ввода. Минстрой совместно с минэнерго проработает вопрос снятия административных барьеров, снижения стоимости подключения к инженерным сетям как для девелоперов, так и для граждан.

Мутко также предложил пересмотреть отношение к сдаваемым поселкам, к их организации и эксплуатации. «Должен быть разработан стандарт организации такого поселка, который предусматривает наличие и общественных зон, и детских садов, и транспортной доступности»,—отметил он. В том числе должны быть разработаны типовые проекты жилья для поселков.

Мутко также выступил за то, чтобы поселки не превращались в анклавы. Кроме того, нужно добиваться, чтобы в них жили разные люди, в том числе молодые семьи. ●

НЕДВИЖИМОСТЬ В крупных городах подорожало жилье

Метр слухи кормят

Ирина Жандарова

Цены на квартиры в первом квартале 2019 года демонстрируют заметный рост. В среднем по стране он составил 2,3 процента. За год же стоимость недвижимости выросла на 11 процентов.

При этом очевидных причин для повышения цен нет: ипотека дорожает, доходы населения не растут. Покупателей не останавливает даже то, что с рынка постепенно уходят наиболее ликвидные и бюджетные варианты. В итоге приходится покупать не самые привлекательные «метры» и дороже. Средний чек покупки жилья за первый квартал вырос почти на три процента.

Цены увеличились в 53 из 69 городов, выяснили специалисты портала «МИР КВАРТИР». Больше всего во Владикавказе—на 9 процентов за первые три месяца 2019 года. Также сильно выросла стоимость «квадрата» в Новокузнецке, Хабаровске, Набережных Челнах и Ленинградской области.

При этом из-за высокого спроса на рынке все меньше доступных предложений, в итоге людям приходится платить больше. За первый квартал в Астрахани средний чек покупки жилья вырос на 12,6 процента, в Пензе—на 12 процентов, в Томске—на 11,7 процента, в Новосибирске—10,7 процента, в Туле—на 10,6 процента.

Самые высокие цены на жилье отмечены в Москве. Средняя цена квадратного метра к концу марта составила 205 тысяч рублей, а средняя квартира в столичной новостройке продается за 12 миллионов рублей. При этом на рынке столицы наблюдается невиданная активность. Раньше продажи замирали на время январских праздников, и полностью рынок оживал только к середине весны. В этом году повышенный спрос отмечался уже в феврале. Ажиотаж подогревается информацией о подорожании недвижимости с переходом на новую систему финансирования долевого строительства.

АКЦЕНТ

> С рынка постепенно уходят наиболее бюджетные и ликвидные варианты. Приходится покупать не самые привлекательные «метры» и дороже

В Санкт-Петербурге стоимость квадратного метра по итогам квартала составила 122 тысячи рублей. В среднем жители Северной столицы платят за квартиру 7,4 миллиона рублей. На третьем месте—Сочи с 109,5 тысячи рублей. Чтобы приобрести жилье у моря покупателю сегодня понадобится в среднем 6,5 миллиона рублей.

«В перспективе на цены будет влиять целый ряд факторов, к которым можно отнести сокращение платежеспособного спроса и большой объем предложения, с одной стороны, и переход застройщиков на проектное финансирование и удорожание новых проектов, с другой. Какой из них сыграет решающую роль, говорить рано»,—поясняет Павел Луценко, генеральный директор портала «МИР КВАРТИР».

Цены на квартиры упали лишь в 16 городах из 69. Больше всего в цене упала недвижимость в Махачкале—на 4,8 процента, Кургане—на 4 процента, Орле—на 3,5 процента. Средний чек существенно сократился в Якутске—на 7,5 процента.

За год цены на жилье прибавили 11 процентов, свидетельствуют данные Domofond.ru. Стоимость недвижимости поднималась ежемесячно от 0,1 до 1,4 процента в месяц. Самое большое повышение наблюдалось в августе 2018 года, а также в феврале и марте 2019 года.

В 16 городах-миллионниках за год максимальный рост стоимости жилья составил 16,2 процента, минимальный—0,3 процента. Лидером по росту цен в новостройках стала Казань. Больше 10 процентов прибавили цены в Москве, Перми, Краснодаре и Красноярске. Среди миллионников есть и города, недвижимость которых потеряла в цене. Так, в Екатеринбурге и Ростове-на-Дону цена квартир упала на 0,3 процента. ●

— Узнайте на сайте:
Эксперты назвали ТОП-5 причин отказа в ипотеке
rg.ru/art/1672040

УТРАТА В Туле скончался создатель знаменитых реактивных систем

«Торнадо» бьет без промаха

Сергей Серов

Николай Александрович Макаровец успел отметить свое восьмидесятилетие. Он родился 21 марта 1939 года в украинском городке Кролевец.

Благодаря ему наша страна сохранила не только лидерство в создании РСЗО—реактивных системах залпового огня, она сохранила саму технологию производства современных «Катюш». Под руководством Макаровца были значительно усовершенствованы ракеты системы «Град», созданы и запущены в серийное производство реактивные системы залпового огня «Смерч», «Торнадо-Г», «Торнадо-С», «Ураган-1М» и новая авиационная ракета калибра 80 миллиметров.

«Торнадо-Г» и «Торнадо-С» идут на смену «Градам» и «Смерчам». Одна имеет «градовский» калибр 122 мм, другая—300 мм, как у системы «Смерч».

По словам Владимира Лепина, гендиректора концерна «Техмаш», в который сегодня входит «Сплав», генеральным конструктором которого до конца жизни был Николай Макаровец, «Торнадо»—системы нового поколения. Они оснащены современными баллистическими вычислителями, работающими в связке с ГЛОНАСС. Точность и дальность их стрельбы существенно выше, чем у предшественников.

Например, ракеты классического «Града» поражают площадь по наклонной траектории. А «Торнадо-Г» получили новые боеприпасы. Когда они оказываются над целью, отделяется боевая часть, раскрывается парашют и весь залп опускается вертикально. При этом взрыв может произойти как от удара, так и на определенной высоте.

Ракеты более мощного «Торнадо-С» могут корректироваться в полете, что значительно повысило точность поражения цели на дальности более чем 100 км. Особенность «Урагана-1М»—пакетное снаряжение. На установке—два пакета. Один с ракетами калибра 220 мм, другой—300 мм. Либо два по 220 мм. Направляющие трубы из углепластика. Они снаряжаются реактивными снарядами на заводе или в специальном артиллерийском арсенале. После залпа просто сбрасываются.

АЛЕКСАНДР РЮМИН / ТАСС

Николай Александрович Макаровец был не только великим конструктором, но и добрейшей души человеком.

Николай Макаровец начинал на Алтае в НИИ химической технологии, куда попал по распределению после окончания Тульского механического института. Занимался разработкой твердотопливных ракетных двигателей. За одну из разработок получил самую престижную в СССР Ленинскую премию.

В 1985 году его назначают генеральным директором тульского предприятия «Сплав»—того самого, где были разработаны и выпускались знаменитые системы «Град». К настоящему времени оно развилось в мощное научно-производственное объединение. И заслуга в этом Николая Александровича несомненна. Конец 1980-х был тяжелым периодом для советской оборонки.

Макаровец не только прошел через конверсионные жернова, за комплекс работ в области конверсии в 1993 году он даже удостоился Государственной премии РФ.

Успешная реализация конверсионных программ помогла «Сплаву» сохранить и значительно развить оборонное направление. Указом президента Российской Федерации от 5 сентября 1997 года «за выдающиеся заслуги в развитии реактивных систем залпового огня» Николаю Александровичу Макаровцу присвоено звание Героя Российской Федерации.

Соболезнование по поводу кончины выдающегося конструктора выразил Владимир Путин, отметив, что ученый воспитал блестящую плеяду учеников, а вся его жизнь являла собой пример преданного служения Отечеству.

По словам министра обороны Сергея Шойгу, «Макаровец внес колоссальный вклад в укрепление обороноспособности нашего государства». Министр передал «слова сочувствия и поддержки родным и близким Николая Александровича». ●

НЕ ОТКЛАДЫВАЙ НА ЗАВТРА ТО, ЧТО МОЖНО СДЕЛАТЬ СЕГОДНЯ!

Российская Газета
НЕДЕЛЯ

ТЕПЕРЬ В ПРОДАЖЕ ПО СРЕДАМ*

ТВ ПРОГРАММА ВНУТРИ

*КРОМЕ Г. АРХАНГЕЛЬСК, Г. БИШКЕК, Г. МУРМАНСК

РЕКЛАМА 16+

ПРОЕКТ Проверить автомобиль на залог можно будет через портал госуслуг

МАШИНА НА ПРОСВЕТ

Владислав Куликов

Вчера правительственная комиссия по законопроектной деятельности одобрила инициативу, по которой любой гражданин сможет через портал госуслуг проверить, не находится ли машина в залоге.

Данная информация крайне важна при покупке автомобиля. Если не навести справки, то можно купить авто с нагрузкой в виде долгов предыдущего хозяина. И придется отдавать машину банку.

Введение реестра уведомлений о залогах движимого имущества решила старую проблему мошенничества. Теперь покупатели автомобилей защищены от обмана. Оператором системы является Федеральная нотариальная палата. Проверить автомобиль можно на ее сайте. А в будущем параллельно с этим появится возможность наводить справки через портал госуслуг.

Как говорится в пояснительной записке к проекту, по данным на 18 декабря прошлого года, в реестре было зарегистрировано 6,3 миллиона уведомлений о залоге. Из них 3,5 миллиона—уведомления о залоге транспортных средств.

Всего было выдано почти 265 тысяч выписок из реестра. Это значит, что ровно столько покупателей получили надежную защиту. Выписка станет документом, подтверждающим добросовестность покупателя, машину уже никто не заберет.

> Всего выдано почти 265 тысяч выписок из реестра: столько покупателей получили защиту

При этом невозможно подсчитать, сколько человек отказалось от покупки, увидев в реестре, что на машине висят долги. Эти люди тоже оказались под защитой. Всего, по данным Федеральной нотариальной палаты, за проверкой сведений к сервису обращались уже более 8 миллионов раз.

Напомним, проверить машину можно совершенно бесплатно на сайте Федеральной нотариальной палаты. Если авто там есть, о нем лучше забыть. По крайней мере—до тех пор, пока владелец не решил финансовые проблемы.

Если машины там нет, есть смысл взять выписку. С ее помощью потом можно подтвердить: покупатель наводил справки, чиста ли машина, и ему подтвердили, что чиста. Если кредитор не озаботился внести информацию в реестр, это будут его проблемы.

В целом, как рассказывают эксперты, создание реестра позитивно повлияло на рост позиций Российской Федерации в рейтинге Doing Business.

Кстати, в реестре есть почти любое движимое имущество—и станки, и сельскохозяйственная техника, и майнинговые фермы, и банки с зеленым горошком, и даже домены. Ведь кредиты выдают не только в залог автомобиля.

Несколько дней назад впервые в реестре оказался... сыр пармезан. Подмосковный фермер Олег Сирота оформил кредит под залог своей продукции.

Кстати, такой «экзотический» для отечественной практики вид залога, как сыр, на самом деле—широко распространенная практика в Италии и Швейцарии, где некоторые сорта сыров ценятся на вес золота. Местные сыровары часто обращаются в банк, когда сыр, в который были вложены все средства, еще зреет, а деньги на дальнейшее развитие бизнеса необходимы.

«Я оказался примерно в такой же ситуации, как наши европейские коллеги. После получения кредита под закупку нового оборудования и строительства новых хранилищ, единственным ликвидным залогом остались только зреющие в погребе огромные головки пармезана и других сыров»,—рассказал фермер.

Кредиторы направляют уведомления в реестр в режиме онлайн. ●

Осторожный водитель с амнистией

СЕРГЕЙ МИХЕЕВ

Системы, позволяющие гарантированно купить электронный полис, будут обновляться каждый день.

1 ← В том случае, если страховая компания произвела выплаты за виновника аварии, то стоимость полиса вырастет.

До вчерашнего дня у водителя могло быть несколько различных значений этого коэффициента. Ведь он мог быть сам страхователем своей машины, а также мог быть вписан в полисы ОСАГО на автомобиль своих родственников и знакомых. По одному полису этот коэффициент мог быть равен 0,5, а по другому 0,9. Так вот со вчерашнего дня все они приведены к единому коэффициенту. Причем к наименьшему. Это называется «амнистией» для водителей. Как это будет работать, пояснил Евгений Уфимцев. За основу берутся договоры, заключенные за последние два года. То есть с 1 апреля 2017 года. Если до первого апреля 2019 года по этим договорам не было акта об убытках, то водителю присваивается наименьший коэффициент.

Если убыток был, то проводится перерасчет коэффициента. Его назначат в соответствии с таблицей.

АКЦЕНТ

Если к 1 апреля выплаты не состоялись, то водителю будет присвоен понижающий коэффициент. А авария будет учтена уже после 1 апреля 2020 года

Предположим, что водитель совершил аварию в марте этого года, но к 1 апреля акт еще не был готов. Все прекрасно знают, как надолго может затянуться процедура общения между автовладельцем и страховщиком. Поэтому, если к 1 апреля выплаты не состоялись, то водителю будет присвоен понижающий коэффициент. А эта авария будет учтена уже после 1 апреля 2020 года при заключении нового договора ОСАГО.

Тут есть свои тонкости. Дело в том, что до сих пор некоторые недобросовестные автовладельцы пользовались возможностью снизить себе этот коэффициент вполне законными способами. Воспользовавшись «дыркой» в законодательстве. Так, если водитель не страховал свою ответственность год, то до 1 апреля его бонусы сгорали. И он начинал свою водительскую историю с нуля, то есть с коэффициента, равного единице. Совершил он три аварии в течение года—ему грозит коэффициент 2,45. Полис вырастет в цене почти в 2,5 раза. Тогда на следующий год он не страхует свою ответственность. Ее страхует кто-то другой, но без ограничения количества лиц, допущенных к управлению. Здесь коэффициент 1,7. Этот аварийный водитель продолжает ездить, но в полисе не фигурирует. А через год заключает сам договор ОСАГО, но с коэффициентом «единица». При вступившем в силу новом порядке такого не получится.

—Сейчас если в течение двух лет человек не был вписан или он не был страхователем договоров ОСАГО, то он—новый человек для системы и для него будет применяться КБМ, равный единице, как для молодого водителя,—объяснил Евгений Уфимцев.—Но когда новая система заработает в полную силу, она будет сохранять всю историю. И при заключении договора через двухлетний перерыв водитель опять получит тот же высокий коэффициент. Никакой амнистии не будет. То есть для плохого водителя сохранится повышающий коэффициент, но зато и для хорошего автовладельца сохранится вся его скидка, хоть он и не ездил год за рулем.

В историю попадут и те водители, чьи страховщики ушли с рынка, не предоставив информацию об аварийности своих клиентов. Если водитель в данных другой страховой компании указан как виновник, если по суду был признан виновным в ДТП и за него пришлось расплачиваться страховщикам, то ему будет начислен повышающий коэффициент.

- Коэффициент бонус-малус теперь привязывается не к договору ОСАГО, а к водителю, - поясняет Евгений Уфимцев. - Это хорошо для добросовестного потребителя.

Для 80 процентов автомобилистов новая система станет дешевле и удобней. А 20 процентам лихачей придется раскошелиться. Сейчас частота страховых случаев в среднем по России чуть более 5 процентов. ●

—Смотрите фоторепортаж на сайте rg.ru/sujet/1560

КОНТРОЛЬ У стран Евразийского экономического союза появятся общие системы маркировки

Импорт оставит цифровые следы

Надежда Толстоухова

Вступило в силу соглашение о маркировке товаров в Евразийском экономическом союзе (ЕАЭС), подписанное главами правительств стран союза год назад.

Документ дает право каждой стране—участнице ЕАЭС предложить внедрить маркировку того или иного товара на территории всех пяти стран. Такие предложения Евразийская экономическая комиссия рассмотрит в течение трех месяцев. Если за это время все члены ЕАЭС не придут к консенсусу, две и более страны будут иметь право объединиться и отдельно от остальных ввести на своих территориях маркировку, руководствуясь национальным законодательством и принципами вступившего в силу соглашения. Остальные участники союза смогут присоединиться к ним позже. Для взаимодействия стран в процессе внедрения маркировки будет использоваться интеграционная информационная система ЕЭК.

Как пояснил «РГ» замгендиректора Центра развития перспективных технологий (российский оператор маркировки) Реваз Юсупов, вступившее в силу соглашение устанавливает единые форматы цифровых кодов для всех участников торгового оборота и единый порядок обмена информацией. «Документ не навязывает требования к информационным системам, и каждая страна может разработать свое решение, но построенное по одним правилам. Процесс внесения странами предложений по маркировке той или иной группы товаров четко определяется соглашением и облегчает введение маркировки для каждой из них»,—заявил он.

О необходимости ввести цифровую маркировку товаров на территории всех стран ЕАЭС речь идет довольно давно. На прошедшем в ноябре прошлого года форуме «Антиконтрафакт» министр финансов РФ Антон Силуанов даже заявил, что немаркированные товары из других стран ЕАЭС со временем перестанут допускать на российский рынок. Такие жесткие меры необходимы для борьбы с «серыми» производителями, которые не платят налогов в бюджеты и не соблюдают требований к качеству продукции.

В России в 2019 году под действие цифровой маркировки попадут сигареты и табак, продукция легкой промышленности, меховые изделия, лекарства, шины, парфюмерия, фотокамеры и фотовспышки. Эти же группы товаров российская сторона предлагает маркировать на всем пространстве ЕАЭС. У других стран—участниц союза другие предложения: одни говорят о необходимости начать с маркировки алкоголя, другие хотят снабжать цифровыми метками в первую очередь ювелирные изделия.

На поиски консенсуса может уйти довольно много времени, синхронно перейти на единые стандарты маркировки членам ЕАЭС вряд ли удастся, считает доцент кафедры экономики и финансов РАНХиГС Алисен Алисенов. ●

ТРАГЕДИЯ В Германии расследуют крушение самолета с россиянами

Подвел двигатель

Александр Саможнев

Представители федерального управления по расследованию авиапроисшествий Германии (BFU) подключились к работе по установлению причин крушения 31 марта частного самолета марки Epic-LT в районе города Эрцхаузен, на борту которого находилась совладелица российской авиакомпании S7 55-летняя Наталия Филева, сообщает журнал Focus.

По данным представителя управления Кристиана Хоппе, в 15.22 пилот попросил посадку в аэропорту Эгельсбах, который является крупнейшим в регионе. Машина появилась в прямой видимости и приступила к приземлению в ручном режиме. Однако затем по непонятным причинам рухнула на поле сперва недалеко от летной полосы и загорелась.

Отдельные части самолета разлетелись на расстояние свыше 20 метров. Свидетели утверждали, что непосредственно перед падением слышали прерывающийся шум двигателя. Следователи не подтверждают личности погибших, так как тела сильно обгорели. Однако, согласно информации российской стороны, в катастрофе помимо Наталии Филевой погиб ее отец Валерий Карачев и пилот самолета Андрей Дикун.

АКЦЕНТ

Немецкие специалисты сообщили, что на месте крушения не было найдено бортовых самописцев. В этой связи расследование может длиться несколько месяцев.

Немецкие специалисты сообщили, что на месте крушения не было найдено бортовых самописцев. В этой связи расследование может длиться несколько месяцев или даже лет. Промежуточный доклад появится через шесть-восемь недель.

«У нас налажен контакт с немецкими коллегами. В Германию вылетит российский представитель для проведения совместного расследования»,—заявил заместитель руководителя Межгосударственного авиационного комитета (МАК) Сергей Зайко. ●

AP

Пожарные заливают пеной остов разбившегося самолета, обломки которого разлетелись в радиусе 20 метров.

ТОЧКА ЗРЕНИЯ

Яков Миркин,
заведующий отделом международных рынков капитала Института мировой экономики и международных отношений РАН

ЛЮБИТЬ В ЭКОНОМИКЕ

Может ли быть любовь в экономической политике государства? Благожелательность—да, кнуты и пряники—конечно, рациональность—ну как без нее? Но чтобы любовь, миссия как центр политики...

Послушаем Людвига Эрхарда, творца экономического чуда в Германии: «В моей должности я вынужден выполнять... специфическое задание. Это задание сводится к тому, что необходимо заставить народное хозяйство выявить столько энергии и показать столько достижений в производительности, чтобы люди могли жить без нужды и забот, чтобы они получили возможность приобретать имущество и становиться благодаря этому независимыми, чтобы имели возможность в большей степени раскрыть свое человеческое достоинство. Именно тогда они не будут зависеть от милости других, а также и от милости государства». Личная цель этого крупнейшего политика—бытие «без нужды и забот», семейное имущество, независимость каждого и человеческое достоинство! И ему это удалось.

А что оставил нам в наследство Ли Куан Ю, автор нового Сингапура? Вот его кредо: «Моей главной заботой было обеспечение каждому гражданину его доли в богатстве страны и места в ее будущем». А что еще—для каждого? «Мы решили перераспределять общественное богатство не через субсидирование потребления, а через накопление собственности». Это и есть любовь к собственному трудолюбивому народу, как не раз называл его Ли Куан Ю. Он вспоминал, что еще в 1970-х годах в Сингапуре боялись пользоваться лифтами. Сегодня ВВП на душу населения по паритету покупательной способности в России такой, каким он был в Сингапуре в 1993—1994 годах.

> Около 20% россиян не смогут прожить без приработков, больше 10%—без помощи родственников

Дэн Сяопин? Вот крик его души: «Нужно прежде всего избавиться от бедности и отсталости!» Он мечтал о том, чтобы к 2050 году ВВП на душу населения в Китае был 4 тысячи долларов. Эта мечта уже сбылась. В 2018 году ВВП на душу населения в Китае был 9,6 тысячи долларов (в России—около 11 тысяч), по паритету покупательной способности—16 тысяч. Китай с населением около 1,4 миллиарда человек постепенно догоняет нас по уровню благосостояния и уже опередил по продолжительности жизни (больше 76 лет в Китае, около 73 лет в России).

В действенной любви в экономической политике нуждаемся и мы. Как и 25 лет назад ядро имущества семей—квартира или дом. Их имеют 90 процентов взрослого населения (и меньше 80 процентов самых бедных). Часто это все, что есть. У 30—40 процентов есть еще дача, кусок земли, сад-огород. У 7—10 процентов вообще нет никакого недвижимого имущества. Сбережения—только у трети населения. Только у 8 процентов денежные накопления такой величины, чтобы прожить на них год и больше. У четверти населения—невыплаченные долги в банках. У 36 процентов населения—ни сбережений, ни долгов. Серенькая, осенняя, бедная картина. Зона неисполненных желаний.

А что еще? Примерно 20 процентов не смогут прожить без приработков, больше 10 процентов—без помощи от родственников, еще 20—25 процентов—без дачи, без работы на своем участке. 24 процента взрослых—докармливаются, работают сверхурочно или совместителями. И больше 20 процентов «ничего не предпринимают, так как ничего не могут сделать для улучшения своего положения».

23 процента работников получают зарплату до 17 тысяч рублей, еще 12 процентов—от 17 до 21,8 тысячи. Независимо от величины прожиточного минимума, все знают—это скудно. А знаете, какая часть взрослых считает, что «без поддержки государства им и их семье не выжить»? 56 процентов. Больше половины. А в селах—еще больше.

Можно жизнь посвятить тому, чтобы зависимых, бедных, прикрепленных к государству людей было как можно меньше! Судьба России, как и любой страны, зависит прежде всего от самодвижущихся, от тех, кто сам строит имущество семьи, принимает риски, любит все новенькое. Пытается не зависеть ни от кого—а остальное пусть приложится!

> В экономической политике нужны любовь, страсть, желание вытащить тех, кто махнул на себя рукой

Вся эта статистика показывает, что у нас есть темный угол бедности в 30—35 процентов населения. А внутри него—место еще темнее, нищее. У 13 процентов населения доходы ниже прожиточного минимума. Больше 60 процентов бедных живут в малых и средних городах, в сельских поселениях. И только 10—15 процентов бедных в городах-миллионниках.

А где еще? В 10—15 регионах России, являющихся, по сути, «зонами национального бедствия». Там все хуже, чем в среднем по стране,—меньше срок жизни, больше болеют, выше преступность и социальная напряженность. В Республике Тыва больше 40 процентов населения имеют доходы ниже прожиточного минимума, в Республике Алтай и Еврейской АО—25—26 процентов, в Забайкальском крае—21 процент.

Эти сгущения бедности в «малой» и далекой от столиц России как раз тот случай, когда в экономической политике нужны любовь, страсть, великое желание вытащить из ямы тех, кто махнул на себя рукой. И еще всех тех, кто тащит семьи, работая на двух ставках, бегая по временным, случайным заработкам, кормясь у себя на земле не потому, что так хочется, а потому, что иначе семье не выжить.

Как это сделать? Да, вложиться за счет бюджета в «депрессивные регионы». Да, восстанавливать из средств государства инфраструктуру малых и средних поселений, особенно в центральной России. И еще—пряников можно придумать миллион. Но самым большим стимулом был бы дешевый кредит.

Тот день, когда в России работающая семья сможет получить для строительства дома или под свой малый бизнес кредит в 2—3 процента, как в Восточной Европе, и не в порядке исключения, а на общих основаниях, стал бы первым днем, когда начинают исполняться мечты о «социальной рыночной экономике». О сверхбыстром росте. Четверть века мы не можем добиться этого. Так, может быть, сделаем? ●

—Все материалы автора на сайте rg.ru/sujet/5666

ДЕЛОВОЙ ЗАВТРАК Посол Беларуси в России Владимир Семашко — о том, что Союзное государство принесло жителям двух стран

Жить без преград

Надежда Толстоухова

Сегодня отмечается День единения народов России и Беларуси. В этот день в 1996 году президенты двух стран подписали Договор об образовании Сообщества России и Беларуси, а ровно год спустя — Договор о Союзе Беларуси и России. В 1999 году последовал Договор о создании Союзного государства, давший толчок развитию экономических и культурных связей между нашими государствами. Накануне праздника корреспонденты «Российской газеты» поговорили с Чрезвычайным и Полномочным Послом Беларуси в России Владимиром Семашко о перспективах углубления интеграции двух стран.

Господин посол, в этом году исполняется 20 лет Союзному государству. Что дало образование Союза простым гражданам России и Беларуси?

ВЛАДИМИР СЕМАШКО: Пожалуй, самой отличительной чертой Союзного государства можно считать особое внимание к «человеческому измерению». Сегодня граждане России и Беларуси могут свободно перемещаться, выбирать место жительства, получать образование в любой из двух стран. Мы смогли решить вопросы здравоохранения, пенсионного обеспечения при переселении людей из одной страны в другую. В экономической сфере договор о создании Союзного государства предусматривает создание единого экономического пространства, и мы сегодня стремимся к тому, чтобы товары перемещались действительно свободно. Россия и Беларусь — политические и стратегические союзники во всех международных организациях. У нас единая оборонная стратегия на западных рубежах Союзного государства. Общего много, но можно и нужно двигаться дальше.

Владимир Ильич, вы относительно недавно заняли пост Чрезвычайного и Полномочного Посла. Какие задачи поставил вам президент Беларуси при назначении?

ВЛАДИМИР СЕМАШКО: Он поставил одну задачу, но значительную. Видимо, учитывая мой большой производственный опыт, президент поручил минимизировать внешнеторговое сальдо между Россией и Беларусью. Пока сальдо отрицательное — минус 9,7 миллиарда долларов, — и нас это не радует. За счет торговли с другими странами показатели выравниваются до положительных отметок, но минус на российском рынке очень солидный, особенно с учетом того, что ВВП Беларуси составляет примерно 60 миллиардов долларов в год. Еще одна опасная для нас тенденция состоит в том, что по сравнению с 2017 годом в 2018-м разрыв между объемами импортных и экспортных сделок с Россией вырос на три миллиарда долларов. При общем росте объема двустороннего товарооборота на 9,4 процента наш экспорт в Россию в 2018 году вырос на 0,5 процента, а российский экспорт в Беларусь увеличился на 15 процентов.

Как решать поставленную президентом задачу, теоретически понятно. С одной стороны, нужно стремиться к удешевлению стоимости энергоресурсов, которые составляют значительную долю российского экспорта в Беларусь, с другой — больше продавать на российский рынок традиционной белорусской продукции. Будем стараться эту задачу исполнить практически насколько возможно.

В последнее время обострились противоречия на интеграционном поле России и Беларуси. Какие из них, на ваш взгляд, стоят наиболее остро и есть ли представление о том, как их разрешить?

ВЛАДИМИР СЕМАШКО: Честно скажу, что эти противоречия обострились неожиданно для белорусской стороны. Вдруг встал вопрос о том, исполнены ли положения Договора о создании Союзного государства. Появился даже некий подтекст поиска виновной стороны. Беларусь, напомню, заключая договор, исходила из того, что стержнем нашей союзной конструкции служат торгово-экономические отношения и воплощение именно экономического направления союзнических обязательств является основой для определения подходов к реализации институциональной надстройки.

СЕРГЕЙ МИХЕЕВ

Владимир Семашко уверен, что Союзному государству можно и нужно двигаться дальше.

Поэтому мы закономерно и последовательно ставили перед собой в том числе и следующие цели. Во-первых, нам нужны были рынки для сбыта нашей продукции, ведь исторически сложилось так, что наша страна была в Советском Союзе финальным производством. Кроме того, нам нужны были источники энергии: у нас почти нет своей нефти — мы добываем лишь 1,6 миллиона тонн в год при внутренней потребности в семь миллионов тонн, нет и газа, потребность в котором составляет примерно 20 миллиардов кубометров. Но с сожалением приходится констатировать, что сегодня у нас есть трудности и с поставками товаров на российский рынок, и с согласованием цен на энергоресурсы.

АКЦЕНТ

Беларусь всегда ставила двусторонние отношения с Россией, в том числе интеграционные, в центр своей социально-экономической политики

В 2019 году истекает действие Протокола о ценах на газ, которое мы заключили в 2017-м, и мы до сих пор не можем быть уверены в том, каким будет новый документ. Свои предложения по методикам расчетов цен на газ Беларусь уже дважды официально направляла в ПАО «Газпром», минэнерго и правительство РФ, но пока они так и остались несогласованными. Они состоят в том, чтобы поэтапно в переходный период 2020—2024 годов к моменту образования единого рынка природного газа, как это предусматривается Договором о создании ЕАЭС, цена на газ для Беларуси была как в Смоленской области. Иначе останутся неравные условия для субъектов хозяйствования наших стран.

Вторая проблема — налоговый маневр. Долго о ней я говорить не буду, лишь обозначу, что, на наш взгляд, это нарушение Договора о Евразийском экономическом союзе. Такого не должно было произойти, а если произошло, то следовало учитывать интересы и белорусской нефтепереработки. Третий острый вопрос — продвижение мясо-молочной и другой продовольственной продукции из Беларуси на российский рынок. Четвертый — трудности с поставками нашей техники в Россию. К сожалению, все эти проблемы пока остаются нерешенными.

Хочу особо подчеркнуть, что Беларусь всегда ставила двусторонние отношения с Россией, в том числе интеграционные, в центр своей социально-экономической политики. Мы прекрасно осознаем значимость отношений с Россией для экономики нашей страны. Но в то же время — не просим преференций. Мы хотим равных условий для субъектов хозяйствования. Именно в этом видим основную цель интеграции. Именно так ее понимаем.

Звучали предложения пересмотреть Договор о Союзном государстве. Есть ли в этом необходимость, на ваш взгляд?

ВЛАДИМИР СЕМАШКО: На мой взгляд, текущий уровень союзной интеграции не противоречит жизненно важным интересам двух государств. Возможно, в будущем и придется пересмотреть, актуализировать отдельные положения договора. Но сначала, это очевидно, нужно добросовестно исполнить обязательства его действующей версии, в первую очередь экономической направленности, прежде чем говорить о каком-либо его всенародном обсуждении, референдуме, такие мнения тоже высказывались. Иначе люди просто перестанут нам доверять. Нельзя из-за нескольких разногласий сводить на нет все достигнутые результаты и девальвировать их несправедливыми упреками. Нужно снимать противоречия без ущерба интересам друг друга, имиджу Союзного государства.

Поэтому, считаю, предложения о пересмотре договора нужно отложить. Но есть необходимость сформировать новую редакцию Программы действий по реализации положений Договора. Определить в ней конкретные мероприятия по достижению обозначенных в нем целей для придания нового импульса динамике дальнейшего развития Союзного государства.

Российские и белорусские предприниматели говорят об отсутствии равных условий допуска к государственным и муниципальным закупкам. Существуют ли межгосударственные договоренности о том, как будет решаться эта проблема?

ВЛАДИМИР СЕМАШКО: Невозможно создать общий рынок, сохраняя привилегированные условия для национальных субъектов. Сегодня нередко принимаются протекционистские меры, чтобы защитить субъекты хозяйствования той или иной страны, вводятся изъятия из определенных режимов. По нашей оценке, в России действует порядка 60 постановлений правительства, которые так или иначе закрывают внутренний рынок для белорусской продукции. Получается, что наши производители находятся в неравной конкурентной среде с российскими компаниями.

Вот пример: перед крестьянином стоит выбор, какой комбайн купить, российский или белорусский. Даже если наш будет чуть лучше, чуть надежнее и ремонтопригоднее, крестьянин купит тот, что дешевле. А в цене соревноваться белорусским производителям с российскими очень тяжело, потому что ваши субсидии покрывают 20—30 процентов затрат на производство. У нас таких субсидий нет, поэтому иногда нашим производителям приходится продавать технику на российский рынок с нулевой рентабельностью, просто чтобы его удержать.

Межгосударственные договоренности, безусловно, существуют, но, мягко сказать, плохо выполняются. Проблемы двусторонних белорусско-российских торгово-экономических отношений, включая вопросы доступа к госзакупкам, рассматривались на заседаниях высших уставных органов Союзного государства. Рабочая группа по направлению «взаимная торговля и государственные закупки» заседает при Постоянном комитете Союзного государства регулярно, но позитивных результатов немного, особого эффекта от них нет. Наша сегодняшняя борьба с препятствиями, барьерами и ограничениями — это борьба с последствиями, а не с причинами. На мой взгляд, критически важно ускорить выработку единых промышленной, сельскохозяйственной, транспортной, энергетической и иных политик, как это сделано в Европейском союзе. Только в этом случае мы сможем обеспечить по-настоящему глубокую экономическую интеграцию.

Трудно винить государство в том, что оно поддерживает своих производителей. А кроме того, белорусские заводы могут локализовать производство в России и претендовать на все виды субсидий.

ВЛАДИМИР СЕМАШКО: Во-первых, я убежден, что субсидировать надо не производителя сельхозтехники, а покупателя. И пусть он сам, исходя из соотношения цены и качества, выбирает, какую технику ему купить. Во-вторых, локализация по нынешним российским правилам фактически означает «эвакуацию» белорусских заводов в Россию в мирное время.

Кроме того, нужно пересмотреть методики определения степени локализации производств. Сейчас они непомерно жесткие и не учитывают такие факторы, как происхождение сырья (оно, как правило, российское), труд (создавая в России производства, наши заводы дают людям рабочие места), место уплаты налогов.

Кроме традиционного машиностроения Беларусь вкладывается в развитие цифровой экономики. Есть ли в этом секторе место для кооперации с Россией, на ваш взгляд?

ВЛАДИМИР СЕМАШКО: Создавая наш парк высоких технологий мы изучили опыт всех стран, на тот момент дальше нас продвинувшихся в развитии IT-технологий: Индии, Южной Кореи, Китая, США, и постарались сделать так же, как они, и еще немного лучше. Уже прошло 11 лет с тех пор, как парк заработал, и сейчас его годовой оборот превышает показатели такого промышленного гиганта, как БелАЗ. Экспорт продукции и услуг парка высоких технологий в 2018 году вырос на 38 процентов и составил 1,4 миллиарда долларов США. На начало 2019 года в качестве его резидентов было зарегистрировано 454 компании, в которых работают более 45 тысяч человек. Договор о сотрудничестве с парком заключила российская компания-гигант Mail.Ru Group, оборот которой составляет свыше 40 миллиардов российских рублей в год.

АКЦЕНТ

Машиностроительные заводы Беларуси дают работу десяти миллионам россиян — за счет покупки энергии, размещения заказов на металл, комплектующие, на сборку

Белорусские заводы создают сборочные производства в России: Минский тракторный завод открыл сборку в Елабуге, Череповце, Уфе, «Гомсельмаш» создал свое производство на «Брянсксельмаше». Да и многие другие предприятия открывают сборочные производства в России. Это, к слову, недешево. «Гомсельмаш», к примеру, в свой проект вложил 80 миллионов долларов, создал в России рабочие места и — налогоплательщик. Но, чтобы совместным белорусско-российским предприятиям претендовать на субсидии, этого мало, нужно локализовать здесь целый перечень обязательных операций. В итоге, чтобы предприятие могло рассчитывать на субсидии, все основные узлы машины должны производиться в России. Белорусам в таком случае останется только «колеса прикручивать».

При этом хочу отметить, мы не можем привести ни одного примера, когда российские системообразующие предприятия создали бы хотя бы одно совместное предприятие в Беларуси.

Как же в таком случае разрешить противоречие?

ВЛАДИМИР СЕМАШКО: Решение есть, более того, оно даже подписано президентами наших стран. Это договор о Евразийском экономическом союзе, а именно приложение № 28 к нему — Протокол о единых правилах предоставления промышленных субсидий. Его суть заключается в том, что государство действительно вправе поддерживать своих производителей. Но эта поддержка должна распространяться и на предприятия в соседней стране, которые производят продукцию, используя преимущественно комплектующие или сырье, поставленные государством, предоставляющим субсидию. Мы не случайно говорим, что наши машиностроительные заводы дают работу десяти миллионам россиян — за счет покупки энергии, размещения заказов на металл, комплектующие, на сборку. Так что я считаю, что решение было изначально верным и должно быть выполнено. Тем более что еще в июле 2017 года министры промышленности Беларуси и России утвердили согласованную методику расчета уровня локализации.

Летом этого года в Санкт-Петербурге состоится уже шестой по счету Форум регионов России и Беларуси. Как вы оцениваете уровень межрегионального сотрудничества наших стран?

ВЛАДИМИР СЕМАШКО: Эти связи развиваются, я вижу это, совершая немало поездок по России. Белорусская продукция присутствует на рынках практически всех российских регионов. У нас заключены соглашения о сотрудничестве почти с 60 субъектами РФ.

Предстоящий форум в Петербурге будет гуманитарным, я думаю, он тоже сыграет большую роль для развития межрегиональных связей, для сближения наших народов.

Приближается дата, важная для нашей общей памяти — 75-летие освобождения Беларуси от немецко-фашистских захватчиков. Как в Беларуси к ней готовятся?

ВЛАДИМИР СЕМАШКО: Память о Великой Отечественной войне и в Беларуси, и в России будет жить вечно. Для меня лично это святое: мой отец был командиром роты автоматчиков и 28 апреля 1945 года в Берлине был тяжело ранен. Ему тогда было 23 года. Он не любил рассказывать про войну, но я знаю, как далась и ему, и матери Победа. Моя мать родом из Орши, в 1941-м ее, шестнадцатилетнюю, вместе с раненной в бомбежке двухлетней сестренкой эвакуировали на Урал, в Златоуст, где она отработала на заводе, у станка, четыре года — за кашу, похлебку и 350 граммов хлеба в день. Я, бывает, задумываюсь: а смогли бы мы или наши дети выжить в таких условиях?

Убежден, ни в России, ни в Беларуси не забудут великого подвига героев — и фронтовиков, и тружеников тыла. Ни один военный памятник (а их у нас около 9000) не исчез с белорусской земли, как это случалось в некоторых государствах, свободу которым вернул советский Солдат-Освободитель. Наоборот, с каждым годом их все больше. Не так давно мы открыли новый музей Великой Отечественной войны — один из крупнейших в Европе. 28 марта в Мемориальном комплексе Тростенец под Минском, возведенном на месте одного из самых крупных лагерей смерти, президент Беларуси и федеральный канцлер Австрии открыли еще один памятник — «Массив имен» — в память о более чем 10 тысячах австрийских граждан, вывезенных сюда и замученных в концлагере.

День Победы мы празднуем вместе с россиянами, как нигде в мире, широко. 9 Мая по всем белорусским городам пройдет традиционное шествие «Беларусь помнит», от Владивостока до Калининграда прошагает «Бессмертный полк».

И последний вопрос. Наше интервью выйдет в День единения народов Беларуси и России. Что вы пожелаете нашим читателям?

ВЛАДИМИР СЕМАШКО: Чтобы мы сохранили те отношения, которые существуют сегодня, — дружеские, от сердца, от крови идущие, кто бы что ни говорил. Чтобы остались стратегическими партнерами в вопросах политики, экономики, обороны. Мы не должны забывать нашу общую историю, которую творили отцы и деды. Будем же дорожить и нашими отношениями, и нашим Союзом, сообща отстаивать свои союзнические интересы. От всей души желаю читателям «Российской газеты», всем гражданам Союзного государства здоровья, благополучия, мира, уверенности в завтрашнем дне. Согласия и счастья каждой семье, процветания нашему Союзу! ●

Полный текст интервью читайте на сайте **rg.ru/art/1671267**

МИНСК ЖДЕТ ГОСТЕЙ

50 стран Старого Света примут участие во II Европейских играх, которые пройдут в Минске в июне этого года. Насколько высок интерес к этому спортивному событию? Как расходятся билеты? Сколько зарубежных гостей ожидаете?

Владимир Семашко: Европейские игры в Минске — это 10 соревновательных дней по 15 видам спорта, в течение которых будет разыграно 200 комплектов наград. Участие примут свыше 4000 атлетов, более 1000 аккредитованных журналистов, 8000 волонтеров.

Старт продажи билетов дан в декабре прошлого года, раскупаются хорошо. Их, кстати, можно приобрести и в России — на сайте официального билетного агента www.ponominalu.ru.

Ожидается большое количество гостей из Европы, других континентов, тем более что для обладателей билетов на спортивные состязания с 10 июня по 10 июля предусмотрен безвизовый въезд в Беларусь.

Российская Газета

УЧРЕДИТЕЛЬ
ПРАВИТЕЛЬСТВО РОССИЙСКОЙ ФЕДЕРАЦИИ
ГАЗЕТА ИЗДАЕТСЯ С 11 НОЯБРЯ 1990 ГОДА

Главный редактор «Российской газеты»: В.А. Фронин
Адрес редакции и издателя: ул. Правды, 24, стр. 4, Москва 125993
ФГБУ «Редакция «Российской газеты»
Адрес в Интернете www.rg.ru
Телефон 8 499 257 5650,
Факс 8 499 257 5892
Контакт-центр по вопросам подписки и доставки
8 800 100 1113
(звонок бесплатный по России)

Генеральный директор ФГБУ «Редакция «Российской газеты»: П.А. Негоица
Распространитель: ул. Правды, 24, стр. 4, Москва 127137
АО «Издательство «Российская газета»
Телефон 8 499 257 5362 Факс 8 499 257 5122
Подписные индексы:
на год — 10042, 17950, 60598, 24204
на полгода — 50202, 15588, 50201, 15589, 24701, 24200, 24885, 24201, П1107, П1261
Комплекты — 17991, 40913, 40942, 04440, 12548, 12591

Заказы на размещение рекламы в «РГ» и ее приложениях:
телефон: 8 499 257 3752, 786 6787; факс: 8 499 257 5764, 8 499 257 5041, reklama@rg.ru

Справки по подписке и доставке: тел. 8 800 100 11 13 (звонок бесплатный), 8 499 257 5162; по розничным продажам 8 499 257 4023;
Справки по вопросам экономики: тел. 8 499 257 5380, economic@rg.ru;
политики: тел. 8 499 257 5970, politika@rg.ru; официальных публикаций: тел. 8 499 257 5396, oficial@rg.ru; международной жизни: тел. 8 499 257 5903, foreign@rg.ru; региональной сети: тел. 8 499 257 3603, zubkevich@rg.ru;
телерадиопрограмм: тел. 8 499 257 5820, gpr@rg.ru; спорта: тел. 8 499 257 5045, sport@rg.ru; о публикациях: тел. 8 499 257 5256, biblioteka@rg.ru;
общества: society@rg.ru; новостей: тел. 8 499 257 5348, hotnews@rg.ru;
культуры: тел. 8 499 257 5113, culture@rg.ru

Отпечатано в типографии:
АО «Прайм Принт Москва»
141707, Московская обл., г. Долгопрудный, Лихачевский проезд, д. 5В

Время подписания в печать:
По графику: 22.00
Фактически: 22.00
Дата выхода в свет: 02.04.2019 г.
Свободная цена
ТИП. № 1028М
Тираж 126058
Тираж сертифицирован Бюро тиражного аудита www.press-abc.ru

Региональные филиалы ФГБУ «Редакция «Российской газеты» в городах:
Архангельск (8182) 20-40-59 arh@rg.ru; Барнаул (3852) 66-72-37 altai@rg.ru; Бишкек (10996312) 300-142 bishkek@rg.ru; Благовещенск (4162) 59-20-65 amur@rgfe.ru; Владивосток (4232) 22-34-89 prim@rgfe.ru; Волгоград (8442) 92-35-08 vlgr@rg.ru; Воронеж (473) 250-23-05 voronezh@rg.ru; Екатеринбург (343) 371-24-84 ural@rg.ru; Иркутск (3952) 28-83-82 irkutsk@rg.ru; Казань (843) 264-41-67 kazan@rg.ru; Калининград (4012) 53-10-10 zapad@rg.ru; Кемерово (3842) 35-40-59 kmr@rg.ru; Краснодар (861) 259-21-11 kuban@rg.ru; Красноярск (391) 274-60-49 rg@krasrg.ru; Мурманск (8152) 60-74-24 murmansk@rg.ru; Нижний Новгород (831) 216-05-95 nnov@rg.ru; Новосибирск (383) 223-80-29 sibir@rg.ru; Омск (3812) 25-80-15 omsk@rg.ru; Пермь (342) 236-56-55 perm@rg.ru; Ростов-на-Дону (863) 261-91-41 rostov@rg.ru; Санкт-Петербург (812) 449-65-45 sbp@rg.ru; Самара (846) 242-75-28 samara@rg.ru; Саратов (8452) 27-15-37 saratov@rg.ru; Симферополь (3652) 60-02-13 simferopol@rg.ru; Ставрополь (8652) 28-48-02 stavropol@rg.ru; Тюмень (3452) 35-24-94, (3452) 35-25-11 zs@rg.ru; Уфа (347) 276-42-60 ufa@rg.ru; Хабаровск (4212) 31-62-00 gazeta@rgfe.ru; Челябинск (351) 727-78-08 chel@rg.ru; Южно-Сахалинск (4242) 43-20-69 sakhalin@rgfe.ru; Якутск (4112) 42-20-54 sakha@rgfe.ru

© ФГБУ «Редакция «Российской газеты». Все права защищены.
– Любая перепечатка без письменного согласия правообладателя запрещена. Иное использование статей возможно только со ссылкой на правообладателя. Приобретение авторских прав: тел. 8 499 257-56-50
– Рукописи не рецензируются и не возвращаются.
– За содержание рекламных материалов редакция ответственности не несет.
– Материалы в рамке публикуются на коммерческой основе.
– За текст, опубликованный под знаком «Реклама», несет ответственность рекламодатель.
– В региональные выпуски газеты редакцией могут быть внесены изменения.

«Российская газета» печатается в городах: Апатиты, Архангельск, Астрахань, Барнаул, Бишкек, Благовещенск, Владивосток, Владимир, Волгоград, Воронеж, Екатеринбург, Иркутск, Казань, Калининград, Кемерово, Киров, Краснодар, Красноярск, Махачкала, Минеральные Воды, Москва, Нижний Новгород, Новосибирск, Омск, Оренбург, Пенза, Пермь, Ростов-на-Дону, Санкт-Петербург, Самара, Саратов, Симферополь, Томск, Тюмень, Ульяновск, Уфа, Хабаровск, Чебоксары, Челябинск, Чита, Южно-Сахалинск, Якутск, Ярославль

Заявки на электронную версию газеты, ее архивов, а также подписка на «РГ» и приложения: www.rg.ru/subscribe Газета зарегистрирована в Министерстве печати и информации Российской Федерации 28 сентября 1993 г. Регистрационный № 302

СУД

После перерыва возобновилось дело «Седьмой студии»

ХУДРУК ЖДЕТ ЭКСПЕРТИЗЫ

Наталья Козлова

Вчера стало известно, что Мещанский суд продолжил рассмотрение дела «Седьмой студии».

Напомним, что в начале февраля по просьбе защиты суд назначил новую экспертизу по так называемому «делу Кирилла Серебренникова».

О том, что Мещанский суд Москвы назначил новую комплексную экспертизу по делу «Седьмой студии», стало известно из сообщения одного из защитников, адвоката Ирины Повериновой. Она представляет интересы одного из фигурантов дела—экс-руководителя департамента господдержки искусства минкультуры, директора Российского академического молодежного театра Софьи Апфельбаум.

Прежняя экспертиза, которую подготовило следствие, вызвала немало возражений со стороны защиты. Но суд согласился с предложением защиты и решил все еще раз перепроверить.

—Огласили два тома экспертизы, где все обналиченные средства признали хищениями. Никто не считал, сколько стоили мероприятия,—пояснила Поверинова.

—Сейчас хотят провести комплексную экспертизу, нам велели подумать, кого бы мы хотели привлечь, каких специалистов, в каком центре, какие вопросы им задать,—сообщила она и добавила, что дело отложено.

По словам защиты, адвокаты уже просили об исключении этой экспертизы из числа доказательств, поскольку она, по их мнению, содержит множество ошибок.

Но на назначении новой экспертизы само многогранное и многоплановое громкое дело не остановилось.

> Прежняя экспертиза, которую подготовило следствие, вызвала немало возражений защиты

Так, недавно стало известно, что дело главного бухгалтера «Седьмой студии» Масляевой уже поступило в суд. Его будут слушать отдельно от остальных фигурантов дела.

Напомним, что эта женщина—единственный фигурант уголовного дела, которая пошла на сделку со следствием, дала признательные показания и должна получить очень маленькое наказание за сотрудничество.

Остальные фигуранты дела ни на следствии, ни в суде своей вины не признали. Так, в конце ноября прошлого года во время своего выступления худрук и основатель «Гоголь-Центра» говорил не столько о деле и предъявленных обвинениях, сколько о творчестве.

А когда судья попросил его перейти ближе к делу, то Серебренников заявил, что не занимался экономическими вопросами.

Кирилл Серебренников говорил, будто на некоторых документах стоят не его подписи о начислении заработных плат подчиненным. А еще он объяснил, что понятия не имеет, куда девались 133 миллионов рублей, выделенные государством на развитие отечественного творчества на программу «Платформа».

Серебренников завершил дачу показаний, заявив, что не имеет никакого отношения к делу о хищении крупной суммы денег, а следователи не там ищут виновника. Вместе с ним выступал продюсер Алексей Малобродский, которого тоже подозревают в причастности к этому делу.

По версии же Следственного комитета, Серебренников вместе со своими товарищами предоставлял заведомо ложную информацию о финансовых затратах на реализацию проекта, а государственные деньги были присвоены теми, через чьи руки они шли. Имущество фигурантов дела арестовано. ●

—Дело режиссера Кирилла Серебренникова: следите за новостями на сайте **rg.ru/sujet/5920**

РЫНОК ОРУЖИЯ В Бразилии открывается выставка авиационных и оборонных систем

«Аллигаторы» над Амазонкой

ЮРИЙ СМИТЮК / ТАСС

На боевые вертолеты Ка-52 «Аллигатор» в Латинской Америке уже обратили внимание.

Сергей Птичкин

Выставка под названием LAAD 2019 пройдет в Рио-де-Жанейро со 2 по 5 апреля. Нашу экспозицию организует «Рособоронэкспорт». Это лишний раз подчеркивает, что, невзирая на давление США, латиноамериканские государства не спешат отказываться от военно-технического сотрудничества с нашей страной.

Объединенная российская экспозиция включает стенды «Рособоронэкспорта» и научно-производственного концерна «Техмаш». Демонстрируется около 350 экспонатов.

Концерн «Техмаш», в частности, выставил свою новинку—80-мм авиационную ракету С-8 ОФП «Бронебойщик». Она может применяться с вертолетов типа Ми-8, которых в Латинской Америке немало. Особенность ее в том, что в зависимости от настроек взрывателя она может взрываться перед преградой, при ударе в преграду и за преградой, пробив ее и не разрушившись. Помимо наземных целей ракета способна поражать надводные корабли в любых метеоусловиях и в любое время суток.

АКЦЕНТ

Изюминками экспозиции обещают стать беспилотные летательные аппараты «Орлан-10Е» и «Орион-Э»

Изюминками экспозиции обещают стать также беспилотные летательные аппараты «Орлан-10Е» и «Орион-Э». Все больший интерес проявляется к нашим вертолетам, которые хорошо себя зарекомендовали в ряде стран Латинской Америки. А в Венесуэле, например, в минувшую пятницу был открыт национальный учебно-тренировочный вертолетный центр. Как сообщается, в нем будут готовить пилотов и техников для эксплуатации вертолетов Ми-17В-5, Ми-35М и Ми-26Т. Обучение в таком центре делает подготовку пилотов более безопасной и эффективной и значительно экономит затраты на их подготовку в целом.

Латиноамериканские военные присматриваются к нашим новым боевым винтокрылам Ми-28 «Ночной охотник» и Ка-52 «Аллигатор». Подготовлены достаточно яркие виртуальные презентации этих машин.

Кроме того, как считают в «Рособоронэкспорте», значительный экспортный потенциал в регионе имеют автоматы Калашникова АК-12, АК-15 и новой «двухсотой» серии, а также малые ракетные корабли «Каракурт-Э», бронетранспортер для морской пехоты БТ-3Ф, военно-транспортный самолет Ил-76МД-90А(Э).

Весьма перспективными для рынка Латинской Америки считаются также многоцелевые истребители Су-30 различных модификаций, многофункциональные истребители МиГ-29М/М2, учебно-боевой легкий самолет Як-130. Продолжает расти рейтинг российских систем ПВО. На выставке хорошо представлены зенитный ракетно-пушечный комплекс «Панцирь-С1», переносные зенитные ракетные комплексы «Игла-С» и «Верба», зенитные ракетные комплексы «Бук-М2Э» и «Тор-М2КМ».

«Россия осуществляет военно-техническое сотрудничество с Бразилией уже 25 лет. Страна входит в сферу приоритетных для «Рособоронэкспорта» точек опоры на латиноамериканском континенте. Силовым ведомствам стран региона хорошо знакомы надежность и эргономичность российской авиации, вертолетов типа Ми-17 и Ми-35М, бронетехники, средств ПВО, стрелкового оружия. Мы продолжаем контакты по поставкам современного российского вооружения, а также ведем активную работу в области модернизации и послепродажного обслуживания ранее поставленной продукции в формате технологического сотрудничества и содействия при строительстве высокотехнологичных инфраструктурных объектов»,—сообщил накануне открытия выставки гендиректор «Рособоронэкспорта» Александр Михеев. ●

БЕЗОПАСНОСТЬ Новейший Ту-214ОН пролетит над Испанией

Ракета с четырех ракурсов

Юрий Гаврилов

Минобороны России сообщило, что на этой неделе наши военные инспекторы выполнят наблюдательный полет над территорией Испании. Специально оборудованный для таких целей лайнер Ту-214ОН совершит рейд в рамках международного договора по открытому небу.

Российский самолет стартует с аэродрома Хетафе и пройдет по заранее согласованному с Мадридом маршруту, максимальная дальность которого составит 1800 км. Все это время на борту вместе с нашими офицерами будут находиться испанские специалисты . Их задача—проконтролировать порядок использования фото- и видеоаппаратуры и соблюдение правил, установленных Договором для подобных инспекций.

Надо сказать, что Ту-214ОН совсем недавно начали использовать для наблюдательных полетов по «открытому небу». Обязательную сертификацию и разрешение выполнять контрольные рейды над территорией государств—участников Договора самолет получил в сентябре прошлого года. По словам начальника Национального центра по уменьшению ядерной опасности Сергея Рыжкова, это позволило расширить возможности по эффективному выполнению наблюдательных полетов, в том числе и над территориями Великобритании, США и Канады.

Что же это за самолет, и почему для нас было так важно привлечь его к миссиям в рамках «Открытого неба»? Ту-214 ОН специально сделан под эту программу. По уровню оснащенности он уникален в своем классе: подобной техникой для визуального контроля и фиксации не располагает ни одна из стран-участниц, включая США. К примеру, на других наблюдательных самолетах стоят простые пленочные фотоаппараты, а на российском—цифровая камера отечественного производства OSDCAM4060. Кроме того, в «Туполеве» интегрированы в единый комплекс средства управления, получения и обработки данных, бортовая аппаратура и ряд наземных комплексов. Только за один наблюдательный полет с помощью Ту-214ОН можно получить сразу четыре вида информации—с цифровых аэрофотоаппаратов, инфракрасной и обычной видеокамер, а также с радиолокатора бокового обзора.

Планируется, что новый наблюдательный борт наши специалисты станут в том числе использовать для контрольных миссий на Американском континенте. Проблема в том, что, скажем, на той же Аляске или Алеутских островах, где расположены военные объекты США, более 300 дней в году небо закрыто облаками. Вести там космическую разведку проблематично. Зато система наблюдения, установленная на «Туполеве», позволит самолету пролететь под облаками и добыть необходимую информацию. Разработчики системы обещают: звездочек на погонах американских военных международные инспекторы, конечно, не разглядят, но морской причал, ракетную шахту или радиолокатор увидят гарантированно. ●

АРМИЯ На Юге России начались большие военные маневры

Снайперы на дуэли

Юрий Гаврилов

Мотострелковые дивизии и бригады 8-й и 58-й общевойсковых армий Южного военного округа, а также части береговой обороны Черноморского флота подняли по тревоге. Хотя она учебная, действовать военнослужащим придется как реальном бою.

«Двусторонние учения пройдут в течение недели с батальонными тактическими группами на полигонах в Дагестане, Северной Осетии, Ростовской области и в Крыму»,—сообщили «РГ» в пресс-службе округа.

Известно, что этих маневрах будут решаться сложнейшие задачи. В частности, связанные с организацией взаимодействия подразделений различных видов и родов войск, которым предстоит использовать аэромобильные и инженерные штурмовые группы. Командиры потренируются в управлении стрельбой в системе разведывательно-огневых контуров. Артиллеристы отработают способы контрбатарейной борьбы, а пехота проведет снайперские дуэли.

На каждом учении задействуют до 1,5 тысячи военнослужащих и около 300 единиц техники. Огневую и транспортную поддержку с воздуха им обеспечат более 40 самолетов и вертолетов 4-й армии ВВС и ПВО. По указанию командующего войсками округа генерал-полковника Александра Дворникова в частях уже определили и согласовали с местными властями маршруты движения техники. Это важно, поскольку на учениях планируют широко использовать тяжелые бронемашины, в том числе танки Т-72Б3 и артиллерийские самоходки «Мста-С».

Тем временем на побережье Черного моря в Краснодарском крае экипажи Ми-8АМТШ с помощью системы ВСМ-1 выполнили учебное минирование местности протяженностью до пяти километров и шириной более 100 метров. Эта система состоит из нескольких контейнеров с кассетами мин и крепится на внешней подвеске вертолета. Для блокировки диверсионно-разведывательных групп «противника» и предотвращения высадки его морского десанта вертолетчики сбросили перед передним краем наших войск имитационные противопехотные и противотанковые мины.

АКЦЕНТ

На каждом учении генералы задействуют до 1,5 тысячи солдат и офицеров и около 300 единиц техники, в том числе танки Т-72Б3 и самоходки «Мста-С»

А расчеты зенитной ракетной бригады ЮВО на своих учениях прикроют от воздушных ударов особо важные объекты. Для этого на полигон Молькино в Краснодарском крае выведены зенитные пушечно-ракетные комплексы «Тунгуска», зенитные артиллерийские «Шилка» и системы ПВО «Бук М2», «Стрела-10», «Тор» и «Оса».

Все эти учения—плановые. Однако скидку на это командиры не делают. Они прекрасно знают, какое внимание Югу России и Черноморскому региону уделяют в НАТО. Сообщалось, что на встрече в Вашингтоне 3—4 апреля главы МИД стран альянса планируют обсудить расширение своего военного присутствия в Черном море. Речь в том числе может идти об особом контроле в районе Крыма и наращивании корабельной группировки НАТО у берегов российского полуострова.

В минувший четверг в Черное море зашла оперативная группа кораблей альянса—голландский фрегат «Эвертсен», канадский «Торонто» и испанский «Санта Мария». В акватории к ним присоединились турецкий «Илдирим» и румынский «Регеле Фердинанд». Их экипажи вместе с грузинскими и украинскими кораблями береговой охраны проведут маневры Sea Shield—«Морской щит». ●

—Смотрите также: Видео первого полета Ил-112В **rg.ru/art/1672331**

«ДУБЛЬ ДВ@»: ДЕНЬ ЗА ДНЕМ

Стартует онлайн-фестиваль «РГ»

Кинотеатр на диване

Валерий Кичин

Уже сегодня с полуночи в интернете идут первые фильмы и спектакли онлайн-фестиваля «РГ» «Дубль дв@»: комедия «Вечная жизнь Александра Христофорова», короткометражная драма «Вода в руке» и спектакль Московского театра оперетты «Вольный ветер мечты».

«Вечная жизнь Александра Христофорова»
Режиссер Евгений Шелякин. В ролях: Алексей Гуськов, Оксана Фандера, Тимофей Трибунцев, Роман Курцын, Станислав Любшин. 2018. 12+

Это комедия—и драма, и даже трагикомедия. Эксцентричная и бытовая. Карнавальная—и при этом философская. В ней есть жизнь и смерть, цирк и балаган, фантазия и реальность, рай и ад, живая вода и Иисус с козленком, смертный бой и спасительная любовь, даже катарсис—все, из чего состоит человек, что ему нужно для полноценной жизни. Герой Алексея Гуськова—актер, в прошлом Онегин, ныне Агриппа на арене бутафорского Колизея в парке развлечений. Актер на сцене умирает сотни раз, а так как «весь мир—театр», то в хорошей комедии смысл жизни и смысл смерти сплелись в единую философию бытия. Ее герой напомнит о нашем национальном достоянии—о шукшинских «чудиках»: от них можно ждать чего угодно, но они и есть соль нашей земли, в них ее загадка и бессмертие.

Режиссер Евгений Шелякин уже с первого фильма «Ч/б» явил талант делать кино смешное, но без пяток щекотанья—неуловимо улыбчивое. И оператор Артур Гимпель снимает так, что в композиции, ракурсе, оптике взгляда тоже чувствуются улыбка, умная игра жанрами. Улыбчива, эстетически содержательна работа с цветом: кадр выглядит так, что он реалистичен и одновременно похож то на театральную декорацию, то на картину маслом, то на эскиз хоррора, то на черно-белый рисунок углем. Любое событие здесь выглядит то ли взаправду, то ли как прикольный сон Христофорова, его кошмар в жанре паркового аттракциона.

Этот Христофоров всегда может выкинуть что-то неказистое, превратить гладиаторский бой в мордобой, забыть о том, что у сына день рождения, а жену от невыносимости бытия вынудить уйти к другому и, любя, сломать тому нос. Его до ночных триллеров волнует, что о нем скажут после смерти. Но он готов и последним своим шансом поделиться с девушкой, решившей свести счеты с жизнью. С девушкой, у которой над бровью не случайно каллиграфическим почерком начертано think—думай! И новый импульс к жизни подарит Христофорову тоже женщина—психологиня, с упоительным лукавством сыгранная Оксаной Фандерой. Небольшую, но тончайше вытканную роль Целителя сыграл Станислав Любшин. И, как всегда, наслаждаешься, наблюдая гамму человеческих состояний, виртуозно проигранную Тимофеем Трибунцевым.

Это многослойное кино. Парк развлечений как нельзя лучше выражает эпоху, где сама история—не более чем собрание аттракционов, а спутанное сознание масс—коктейль из предрассудков, мифов, компьютерных игр, музыкальной попсы и образов то ли из Евангелия, то ли из Диснейленда. Романтической поэзии, которую любит цитировать герой, трудно ужиться с тем ходульным, что предлагает наша жизнь—то веселый, то унылый, то зловещий маскарад.

А внешне все выглядит лукавой, авантюрной и условной, как живопись, комедией, которая не держит ни камня за пазухой, ни кукиша в кармане—на слух простодушная, как песенка в клипе, на взгляд аляповатая, как карнавальный колпак.

Судьба звездного фильма в прокате сложилась странно. Он вышел без прессы, его не показали ни фестивалям, ни критикам—о нем мало кто знает. Так что на «Дубле дв@» его первая настоящая премьера. Смотрите, ловите, пока не поздно: фильм укрепит в вас веру, что в России могут делать хорошее зрительское кино.

«Вольный ветер мечты»
Джаз-фантазия. Автор либретто и режиссер Жанна Жердер.

Московский театр оперетты показывает музыкальное ревю с любимыми мелодиями Исаака Дунаевского, взяв сюжетной основой историю создания первой советской музыкальной кинокомедии «Веселые ребята». В его персонажах зрители без труда узнают кинорежиссера Григория Александрова, первых наших звезд Любовь Орлову и Леонида Утесова, драматургов Владимира Масса и Николая Эрдмана и, разумеется, самого Исаака Дунаевского, чья музыка—главный герой спектакля. ●

Размышляя о «Дубль дв@»

Рустам Ибрагимбеков, драматург:

—Идея такого фестиваля—чрезвычайно необходимая. В этой стремительной жизни мы часто проскакиваем мимо значительнейших явлений кино. И возможность широкому кругу зрителей увидеть пропущенное бесценна. Я вижу смысл не только в том, чтобы показывать на таком фестивале фильмы самых последних лет. Хорошо бы в этих конкурсах возвращать нам и лучшее кино прошлых лет, которое актуально и сегодня. Помогать хорошим картинам стать долгожителями—они заслуживают этого не меньше, чем хорошая книга. Это высоконравственное действо, которое я горячо поддерживаю.

Медиацентр сообщает

ОТКРЫТИЕ ЮБИЛЕЙНОГО ОНЛАЙН-КИНОФЕСТИВАЛЯ «ДУБЛЬ ДВ@»

2 апреля (вторник) **в 17.00** состоится церемония открытия **X** онлайн-кинофестиваля «Дубль Дв@».
Приз «За выдающийся вклад в российское киноискусство» в этом году будет вручен композитору, Заслуженному деятелю искусств РФ, Народному артисту России **Максиму Дунаевскому.**
В качестве почетных гостей на церемонию приглашены: Вадим Абдрашитов, Алексей Гуськов, Виктория Толстоганова, Жанна Жердер, Герард Васильев и многие другие.

Аккредитация:
Тел.: 8 (499) 257-59-79; 8 (903) 171-81-99. E-mail:mediacentr@rg.ru.
Адрес медиацентра: Москва, ул. Правды, д. 24, стр. 4, 9-й этаж (м. «Савеловская»).
Для прохода на мероприятие обязательно иметь редакционное удостоверение.

РЕЗОНАНС На Украине подвели итоги голосования

По киевскому счету

Павел Дульман

Вчера на Украине подводили итоги первого тура выборов. По мере обработки протоколов территориальных комиссий официальные результаты украинского Центризбиркома только подтверждали итоги опросов на выходе с участков. Сенсации не случилось: Юлия Тимошенко не отквитала разрыв с Петром Порошенко—13,4 процента против 16 (после обработки 91 процентов протоколов.—**Прим. «РГ»**), а тот в свою очередь не смог сократить почти двукратное отставание от лидера гонки Владимира Зеленского, у которого 30,2 процента.

Но гораздо больший интерес представляют не эти базовые цифры, а распределение голосов по округам. Так, наибольшую поддержку действующий президент Порошенко получил на западе страны, во Львовской, Тернопольской и Ивано-Франковской областях (в последнем случае ситуация оставалась неопределенной до конца подсчета—в лидеры периодически выходила Тимошенко). Только здесь он обошел ее и Зеленского, заняв с небольшим отрывом первое место. Обидели Порошенко жители Винницкой области, считающейся вотчиной президента—здесь он оказался на втором месте, проиграв Зеленскому около 2 процентов. И вовсе оскорбительным оказался результат Порошенко на его малой родине, в Болградском районе Одесской области—здесь за него отдали голоса всего 3,8 процента избирателей (первое место и 57 процентов на округе взял Юрий Бойко).

Слабым утешением для Порошенко может служить его лидерство по зарубежному избирательному округу, и в первую очередь на участках в США, где его местами поддержало до 40 процентов избирателей. Объяснить этот результат можно только глубокой интеграцией американских украинцев в местное общество, и соответственно—их восприимчивость к антироссийской риторике президента, звучащей в унисон с американскими СМИ.

EPA

Владимир Зеленский не только получил поддержку более 30 процентов избирателей, но и оказался наиболее популярным кандидатом в 20 из 25 областей Украины.

REUTERS

У Петра Порошенко нет шансов на победу во втором туре выборов без фальсификаций.

В самой Украине та же риторика, с прилагающимся расколом в православии, провокацией в Керченском проливе и обещанием вернуть Крым и Донбасс, эффекта на большинство, очевидно, не произвела. В итоге Порошенко из президента всей Украины превратился в «президента Галичины». Глубоко эшелонированная система фальсификаций, десятки технических кандидатов и подчиненный ему административный ресурс—по приблизительным оценкам, давшие минимум 8–9 процентов—позволили ему пройти во второй тур, но уже сейчас эта тактическая победа кажется пирровой, а о 55 процентах, полученных им в 2014 году, Порошенко остается лишь с тоской вспоминать.

АКЦЕНТ

Порошенко из президента всей Украины превратился в «президента Галичины»

Из этого следует и другой вывод: всегда существовавшее разделение на условно «европейский» запад и все остальные регионы после 2014 года никуда не делось, а лишь усугубилось. Объединения страны вокруг националистической идеи не произошло, и значит, количество принципиальных русофобов в современной Украине вряд ли превышает 18 процентов—сумму показателей Порошенко и кандидата от националистической партии «Свобода» Руслана Кошулинского.

Подтверждает это наблюдение и следующая деталь: кандидат от партии «Оппозиционная платформа—За жизнь» Юрий Бойко не только получил первое место в Донецкой и Луганской областях, на контролируемой украинскими силовиками территории, но и удерживает уверенное второе место в Одесской, Николаевской, Запорожской, Херсонской, Харьковской и Сумской области, немногим уступая только Зеленскому. Обоих кандидатов пропагандисты Порошенко называют «пророссийскими», и такими же, очевидно, до сих пор остаются и указанные регионы. Где, без сомнения, остается запрос на улучшение отношений с Россией, и Бойко является выразителем их чаяний.

Что касается политических итогов, лежащих на поверхности, то главный из них—проигрыш кандидатов, спонсировавшихся олигархом Ринатом Ахметовым—Александра Вилкула и Олега Ляшко, получивших 4 и 5 процентов соответственно. И если почетное третье место Тимошенко оставляет хорошие перспективы на парламентских выборах и, соответственно, делает соискателем премьерского кресла, то результаты Ляшко и Вилкула ставят под сомнение прохождение Радикальной партией и «Оппозиционным блоком» пятипроцентного барьера для попадания в новую Раду.

В случае с «Оппозиционным блоком» плачевный результат следует считать прямым следствием инициированного Ахметовым с подачи Порошенко раскола в партии и отказом от выдвижения единого кандидата—Юрия Бойко. Он имел неплохие шансы на выход во второй тур, если бы Ахметов не выставил против него бесперспективный дуэт Александра Вилкула и Евгения Мураева.

При этом высокий результат Зеленского, почти не зависевший от его программы и обещаний,—производная из усталости народа от пришедших на волне госпереворота правителей. Как бывших «системных оппозиционеров», так и поднятых этим мутным потоком с житейского дна новых лиц—всевозможных «героев майдана» и «ветеранов АТО», вместе поддерживающих и усиливающих атмосферу насилия, беззакония и истерики в стране. Зеленский, расстрелявший этот «элитный» сброд на экране, в роли «народного кандидата» Василия Голобородько, возможно, сам того не желая, стал выразителем чаяний простых украинцев, идеальным кандидатом «против всех».

Однако само наличие такой мечты—увидеть смерть нынешних хозяев жизни—не сулит Украине ничего хорошего. Потому что по собственной воле эти люди, пришедшие к власти на крови, уже не уйдут и не остановятся перед еще большей кровью, усилением репрессий против политических оппонентов, военных провокаций. Тем более что для Порошенко второй президентский срок является не только вопросом сохранения капиталов, но и в прямом смысле жизни и смерти, его самого и семьи.

Можно уверенно говорить, что второй тур будет еще грязнее первого, поставившего рекорд по количеству нарушений и манипуляций, что стало заметно даже наблюдателям ОБСЕ. Параллельно будет вестись ожесточенный торг между олигархическими группировками, инструментом одной из которых, по крайней мере—на этот момент, является и кандидат Зеленский. Украинские олигархи по-прежнему считают себя вершителями судеб. И с их точки зрения, волеизъявление народа не значит ровным счетом ничего. ●

Между тем

О том, что изменений к лучшему в Донбассе после президентских выборов на Украине ждать не стоит, свидетельствует обострившаяся обстановка на линии соприкосновения. По данным представительства ДНР в СЦКК, за предвыборную неделю, включая день выборов, украинская сторона 87 раз нарушала режим прекращения огня. При этом по территории ДНР было выпущено 735 боеприпасов. В республике подсчитали, что это примерно сотня ящиков весом около пяти тонн. Непосредственно в день выборов украинские силовики 10 раз нарушили перемирие. Под обстрелами оказались окраины Донецка и Горловки, поселок Каштановое и село Саханка. Первое же послевыборное утро началось с мощного обстрела со стороны ВСУ села Михайловка под Донецком: 25 мин калибра 120 мм, 64 гранаты из АГС и РПГ плюс стрелковое оружие.

Подготовил Руслан Мельников, Донецк

ИТОГИ Партия Эрдогана выиграла выборы в регионах, но уступила в крупнейших городах

Стамбульский деготь

Игорь Дунаевский

Пропрезидентская Партия справедливости и развития (ПСР) одержала победу в большинстве регионов на выборах в муниципальные органы власти в Турции, ставших первыми после смены формы власти с парламентской на президентскую в 2017 году.

Была зафиксирована высокая явка—к урнам пришли 84,5 процента из примерно 57 миллионов граждан, имеющих право голоса. Граждане Турции в воскресенье выбирали градоначальников, глав муниципалитетов, сельских старост и региональных депутатов. В целом голосование прошло без крупных инцидентов. По итогам обработки более 90 процентов бюллетеней, кандидатов ПСР поддержали 45 процентов избирателей, а оппозиционную Народно-республиканскую партию (НРП)—30 процентов. ПСР будет контролировать органы власти в 40 провинциях, а оппозиция—в 20.

Впрочем, без ложки дегтя для Эрдогана не обошлось. Оппозиция впервые за четверть века одержала победу на выборах мэра в Анкаре и, как признал сам президент, вероятно, победит и в крупнейшем городе страны—Стамбуле, где развернулась наиболее острая борьба. Подсчет голосов еще не закончился, но кандидат ПСР—бывший премьер-министр Бинали Йылдырым—объявил о своей победе. А вскоре претендент от оппозиции Экрем Имамоглу стал настаивать, что выиграл именно он. По официальным данным, кандидатов разделяет всего несколько сотых процента. Наконец, под контролем НРП остался третий по величине город страны—Измир. ●

СОСЕДИ Страна восходящего солнца вступит в эпоху Рэйва

В Японии—новая эра

Александр Ленин

Правление нового императора Японии пройдет в эпоху Рэйва, название которой в Стране восходящего солнца впервые в истории огласили заранее. Наследный принц Нарухито, которому сейчас 59 лет, вступит на престол 1 мая, после чего на территории островного государства и начнет действовать новая эра.

Генеральный секретарь кабинета министров Ёсихидэ Суга в прямом эфире поднял табличку с двумя аккуратно выведенными иероглифами, которые можно перевести как «порядок и гармония», передает телерадиокомпания NHK. Слово взяли из древнейшей антологии японской поэзии «Манъёсю». Более точное толкование дал премьер-министр Японии Синдзо Абэ: «рэйва» означает «рождение и расцвет культуры при объединении прекрасных людских сердец». Глава правительства выразил надежду, что японский народ примет наименование новой эры. Эти слова на ближайшие десятилетия станут девизом очередного монарха, посланием будущим поколениям, своеобразным идеалом, к которому следует стремиться.

Название эпохи, в которую предстоит править кронпринцу Нарухито, утвердил совет из почетных членов японского общества, среди которых маститые ученые, эксперты, писатели и влиятельные представители деловых кругов. После этого новый девиз одобрили обе палаты местного парламента и кабинет министров. До последнего дня название новой эры держали в строжайшем секрете. К сокровенной тайне был допущен весьма ограниченный круг лиц.

Напомним, что нынешняя эра Хэйсэй (в переводе—установление мира), которая взяла начало 7 января 1989 года, подходит к завершению. Император Акихито 30 апреля отречется от престола. К этому шагу его сподвигло состояние здоровья и почтенный возраст. ●

КАДРЫ Во французском правительстве появились новые лица

МАКРОН ПРОДВИГАЕТ СВОИХ

Вячеслав Прокофьев, «Российская газета», Париж

В конце прошлой недели во французском правительстве опустели три кресла, а уже в понедельник стало известно, кому предстоит их занять.

Общее для назначенцев—все они из поколения 30-летних технократов из ближайшего окружения Эммануэля Макрона. Как написала одна парижская газета, им он «может доверять на 2000 процентов», что по нынешним непростым для французского президента временам крайне важно.

Пост официального представителя правительства достался советнику Макрона по печати—39-летней Сибет Ндияй. Более необычного порт-пароля в Елисейском дворце еще не было. Она уроженка Сенегала, где ее мать в свое время возглавляла Конституционный совет, а отец был видным политиком этой африканской страны.

Госсекретарем по цифровым технологиям стал еще один президентский советник 37-летний Седрик О. Он был казначеем в штабе предвыборной кампании Макрона и вместе с ним переместился в Елисейский дворец. Кресло госсекретаря по европейским делам досталось 33-летнему депутату Амели де Моншален. Она слывет специалистом в области экономики. ●

АВТОРИТЕТНО Итоги первого тура выборов на Украине были вполне предсказуемы

Кто возглавит коррупцию

Константин Косачев, председатель Комитета Совета Федерации по международным делам

Вот что приходит на ум по Украине, когда улеглась пыль.

Итоги первого тура были вполне очевидными. И дело не в какой-то предсказуемой схеме: по сути на Украине не осталось никаких политических сил, пространство зачищено от альтернатив, гражданам предлагается выбирать из «пятидесяти оттенков серого». Это выдается за общенациональный консенсус по поводу пути страны в ЕС и НАТО. На деле же ситуация создана искусственно усилиями государственной пропаганды и расправ над несогласными.

Поэтому Украина не выбирала между Россией и Европой—ибо кандидат, рискнувший сказать доброе слово про нашу страну, был бы не просто затравлен, но рисковал бы как минимум здоровьем.

Украина не выбирала и между коррупцией и борьбой с нею: уже ясно, что сам майдан был не про это. И сейчас выбирают, кто возглавит коррупцию под риторику о борьбе с нею для спонсорских западных ушей.

Украина не выбирала ни между партиями или движениями, ни между харизматичными личностями, ни между обновленными лицами—ну кроме Зеленского, который де факто стал кандидатом «против всех». И его миссия была очевидной—выйти с кем-то из главных претендентов во второй тур, чтобы сыграть роль «украинской Ле Пен». По идее, за него большинство. Но когда голосуют всерьез, а не протестно, то экзотический кандидат обычно проигрывает.

АКЦЕНТ

По идее за Зеленского большинство. Но когда голосуют всерьез, а не протестно, то экзотический кандидат обычно проигрывает

Но суть в другом. Ведь скажи украинскому избирателю лет 10 назад, что в 2019 году придется выбирать между Порошенко и Тимошенко, после майдана и нескольких лет демагогии про «российскую агрессию», «европейский выбор» и «преодоление наследия Януковича»—он бы засмеял такого «прогнозиста». А ведь именно такой выбор ему оставили под видом «прорыва в Европу» и «расставания с Россией».

Кстати, Порошенко против Тимошенко все последние годы—это было столкновение интересов США и Европы. В Европе скорее бы видели лидером Украины Тимошенко: она теоретически может договориться со всеми, включая Москву, и найти путь к развязке конфликта, от которого Европа устала. Но именно поэтому она неприемлема для США, которым нужно не решение конфликта, а поражение России. Не зря Волкер, как заведенный, повторяет один и тот же текст: России надо (выгоднее и т.п.) уйти, и тогда все само решится, санкции снимут, Украина успокоится. То есть нужно любое урегулирование представить как уход России—либо пусть продолжается конфликт. Вашингтон делает ставку на президента войны, и эта ставка явно побеждает. А вот Европа явно проигрывает. И Киев с Порошенко явно «интегрируется» не в Европу, а в США.

Для нас же никаких предпочтений в этих «оттенках серого» не было изначально. В «выборы без выбора» играть неинтересно. Ожидаемая болтовня политиков и «экспертов» на Украине и вне ее про российское вмешательство носит скорее ритуальный характер—каждая европейская страна, если хочет придать серьезность своим выборам, сегодня просто обязана сказать про козни Кремля.

Впрочем, объяснить, зачем Кремлю вмешиваться в выборы антикремлевских кандидатов, конечно, непросто. Поскольку «кандидатов Кремля» в списке реальных претендентов изначально не было, решили, что коварная Москва вовсе не планирует вернуть заблудшую Украину в свои сети, а, наоборот, выбрала стратегию «чем хуже, тем лучше».

Конечно, вся эта «филькина конспирология» нужна сугубо для пропагандистских целей, но в чем-то «эксперты» правы: если бы мы хотели очень навредить Украине, то предложили бы ей выбирать именно между нынешними кандидатами. Но мы ей не желаем зла, а потому верим, что однажды и там будут демократические выборы.

А пока Украине предстоит «выбирать» между тем, что было, и комиком без внятной программы. Идеальный расклад для президента с обрушившимся еще недавно рейтингом. Технологии, пропаганда и административный ресурс свое дело сделали. ●

REUTERS

Все предвыборные дебаты на Украине свелись к обыкновенной «болтовне».

— Выборы президента Украины-2019: новости и комментарии на сайте **rg.ru/sujet/6125**

ВЕРСИЯ Возможные убийцы Хашогги прошли подготовку в Арканзасе

Следы ведут в Штаты

Екатерина Забродина

Предполагаемые исполнители громкого убийства саудовского журналиста Джамаля Хашогги прошли специальную подготовку в США, более того—в компании, работающей по лицензии госдепартамента. Эти сенсационные сведения опубликовала американская газета The Washington Post, на страницах которой Хашогги выступал колумнистом последние годы.

За расследование взялся теперь уже бывший коллега и давний друг убитого Дэвид Игнатиус, не скрывающий личного интереса в том, чтобы пролить свет на события, которые произошли 2 октября 2018 года на территории саудовского генконсульства в Стамбуле. Журналист опросил более десятка имеющих отношение к следствию источников—как в США, так и в Саудовской Аравии. Все они согласились говорить исключительно на условиях анонимности «ввиду крайней чувствительности темы».

Осведомленные собеседники издания подтвердили, что многие из 15 членов так называемой «стамбульской группы оперативного реагирования», которых называют ответственными за смерть Хашогги, прошли курсы в американской частной охранной фирме Tier 1 Group. Она базируется в штате Арканзас, работает по лицензии госдепа и входит в структуру, аффилированную с Cerberus Capital Management—частной инвестгруппой с центральным офисом в Нью-Йорке. Некоторые ее проекты в сфере частного охранного бизнеса курируют бывшие высокопоставленные сотрудники ЦРУ. В Cerberus не подтверждают, но и не отрицают сообщений, что у кого-либо из возможных убийц Хашогги был контракт с фирмой из Арканзаса. В то же время один из сотрудников осторожно признал, что «в свете ужасного происшествия компании должны провести строгую моральную оценку своей деятельности». ●

РЕШЕНИЕ

Медики заплатят пациентке 750 тысяч за неверный диагноз

СТРАДАНИЯ С РАСПЛАТОЙ

Владислав Куликов

Свердловский областной суд значительно увеличил компенсации морального вреда, взысканные с медиков за лечение пациентки от несуществующего рака.

Натерпеться от медицинский помощи пришлось жительнице Екатеринбурга Анне А. В 2015 году ей удалили желчный пузырь, а через несколько месяцев она была прооперирована в связи с онкологическим заболеванием. В тот раз болезни были настоящие. Врачи помогли, но до конца боль не ушла.

В 2016 году женщина пришла в онкодиспансер с жалобами на боли в животе. Врачи обследовали ее и диагностировали множественные метастазы по брюшине и прогрессирующие метастазы в селезенке. Пациентке назначили шесть курсов химиотерапии.

После трех курсов изменений не наступило, и это заставило врачей задуматься: что-то здесь не так. Они вновь обследовали женщину и на этот раз не нашли никаких метастаз.

Первый диагноз был ошибочным. Выяснилось, что боли давали камни, выпавшие в брюшную полость в ходе удаления желчного пузыря.

«Дальнейшая химиотерапия была отменена,—рассказывают в Свердловском областном суде.—Но из-за неверной постановки диагноза и тяжелой терапии женщина испытала физи-

> У врачей были объективные трудности с постановкой диагноза, но профессионалы были обязаны разобраться

ческие и нравственные страдания, а также моральные переживания от осознания того, что болезнь прогрессирует. К тому же из-за очень плохого самочувствия от курсов химиотерапии Анна не могла заниматься воспитанием своих четырех несовершеннолетних детей. Несмотря на то что после «лечения» прошло 2 года, его последствия до сих пор дают о себе знать».

Вполне понятно, что женщине захотелось, чтобы кто-то ответил за все пережитое ею. Она стала жаловаться. Сначала—в прокуратуру. Ее заявление было переправлено в медицинские инстанции, но оттуда ответа не пришло. Тогда бывшая пациентка обратилась в суд.

«В целях установления качества оказания медицинских услуг ответчиками судом была назначена комиссионная судебно-медицинская экспертиза,—рассказывают в Свердловском областном суде.—Экспертиза выявила дефекты в оказании медицинской помощи пациентке. Постановка неправильного диагноза обусловлена неверной интерпретацией данных, полученных при рентгенологическом исследовании врачом-рентгенологом, проводившим КТ, и в дальнейшем врачом-онкологом, проводившим лечение. Однако эксперт подчеркнул, что у врачей имелись объективные трудности в диагностике в связи с наличием у пациентки в анамнезе онкологического заболевания».

Нижестоящие суды частично удовлетворили требования женщины, взыскав с медиков 220 тысяч рублей в качестве компенсации морального вреда. Частично—потому что она просила больше.

Свердловский областной суд, рассматривая дело в апелляции, согласился с тем, что медики должны заплатить компенсацию, но не согласился с размером. За страдания, на взгляд второй инстанции, назначено слишком мало.

Поэтому судебная коллегия Свердловского областного суда изменила решение, увеличив компенсации. Два медицинских учреждения—районная больница и областной онкодиспансер—заплатят в складчину 500 тысяч рублей компенсации морального вреда и 250 тысяч рублей штрафа. ●

АВТО Когда протокол ГИБДД может стать недопустимым доказательством

Исправленному не верить

Владимир Баршев

Любые исправления в протоколе подписываются в том числе и тем, кого привлекают к ответственности. В противном случае протокол может быть признан недопустимым доказательством.

На какие только ухищрения не идут некоторые недобросовестные инспекторы ГИБДД, чтобы оформить побольше протоколов. Но пойти на прямую фальсификацию документов—это все же редкий случай. При этом по непонятной причине три судебные инстанции ничего незаконного в деле не заметили. И только Верховный суд обратил внимание на правки.

АКЦЕНТ

Исправления в протокол можно вносить только в присутствии водителя. Рядом с каждым исправлением водитель должен поставить свою подпись

Но обо всем по порядку.

Мировой судья судебного участка № 8 Индустриального района Хабаровска на основании протокола, составленного 18 декабря 2016 года инспектором ДПС хабаровского ГИБДД в отношении некоего гражданина Пилипа об административном правонарушении, предусмотренном частью 1 статьи 12.26 Кодекса об административных правонарушениях, вынес решение о назначении этому водителю наказания в виде штрафа в 30 тысяч рублей и лишения права управления на год и семь месяцев. И все это за отказ от медосвидетельствования.

Примечательно, что районный суд вернул дело обратно мировому судье. Но тот якобы после дополнительной проверки подтвердил свое решение. И у районного суда претензий не возникло. Претензий не возникло и у исполняющего обязанности председателя Хабаровского краевого суда, который подтвердил приговор.

Но вопросы возникли у Верховного суда.

Итак, согласно протоколу инспектора ДПС от 18 декабря 2016 года, в 2 часа 8 минут водитель Пилип не выполнил законное требование уполномоченного должностного лица о прохождении медицинского освидетельствования на состояние опьянения. Но в протоколе о направлении на медицинское освидетельствование дата составления протокола—26 октября 2016 года—исправлена на дату 18 декабря 2016 года, в графе «место составления протокола» ул. Серышева исправлена на ул. Волочаевская, 71, в графе «пройти освидетельствование» слово «согласен» изменено на «отказался». Таким образом, первоначальное содержание протокола о направлении на медицинское освидетельствование на состояние опьянения свидетельствовало об отсутствии в действиях водителя признаков отказа от медосвидетельствования. Однако внесенные изменения в протокол стали свидетельствовать о наличии таких признаков в действиях автомобилиста, отметил Верховный суд.

Инспектор ДПС на заседании мирового суда пояснил, что изначально Пилип выразил согласие на прохождение медосвидетельствования, но в последующем свое мнение изменил и от направления отказался. Соответствующие изменения об отказе от прохождения медосвидетельствования были внесены в протокол в присутствии понятых. Обстоятельства внесения других исправлений в протокол судом не устанавливались.

При этом в материалах дела отсутствуют данные, свидетельствующие о том, что изменения в протокол о направлении на медосвидетельствование были внесены в присутствии водителя Пилипа. Его подписи напротив внесенных изменений, как и сведений об ознакомлении с внесенными изменениями, нет.

При таких обстоятельствах, указывает Верховный суд, следует признать, что порядок направления на медосвидетельствование соблюден не был. Данных о том, что Пилипу в законном порядке предлагалось пройти освидетельствование на состояние опьянения и он отказался от его прохождения, в деле отсутствуют.

Верховный суд напомнил, что использование доказательств, если они получены с нарушением закона, недопустимо. Поэтому решения судов нижних инстанций Верховный суд отменил, а производство по делу прекратил в связи с недоказанностью.

АЛЕКСАНДР РЮМИН / ТАСС

Даже проверка документов строго регламентирована. Нарушение регламента — закрытое дело.

Верховный суд также напомнил, что если есть основания полагать, что водитель нетрезв, то его необходимо сначала отстранить от управления. Об этом составляется протокол. После отстранения проводится освидетельствование на алкогольное опьянение с составлением соответствующего акта. Все это проводится либо под запись процесса на видео, либо в присутствии двух понятых.

При отказе от прохождения освидетельствования на алкогольное опьянение либо несогласии водителя с результатами освидетельствования, а равно при наличии достаточных оснований полагать, что водитель в состоянии опьянения, и отрицательном результате освидетельствования на состояние алкогольного опьянения водитель направляется на медицинское освидетельствование. Также под видеозапись или в присутствии двух понятых. Об этом также составляется протокол.

Если медосвидетельствование установило, что водитель нетрезв, составляется протокол об управлении в нетрезвом виде. Если водитель отказался от прохождения медосвидетельствования, об этом также составляется протокол.

Исправления в протокол можно вносить только в присутствии того, в отношении кого он составляется.

При этом рядом с каждым исправлением водитель должен поставить свою подпись. Если он отказывается подписываться, об этом также должен быть составлен акт.

Если акта нет, нет подписей рядом с исправлениями, если в копии протокола, выданной на руки водителю, нет таких же исправлений, то такой документ будет признан судом недопустимым доказательством. ●

Любовь по контракту

«Бывают случаи, когда обращаются к нам, чтобы внести изменения в брачный договор, например, переводят имущество в совместное. Расторгают брачные договоры нечасто»,—рассказывают нотариусы.

Сегодня в брачном контракте можно прописывать только материальные вопросы. Например, кому достанется квартира или кто должен оплачивать бензин для машины.

Важный момент: брачным контрактом, как утверждают юристы, можно защитить одного супруга от долгов другого. Допустим, одна половинка семьи оформила на себя кредит в банке и не расплатилась. Чтобы у второй половинки не возникло проблем, в договоре можно прописать, что она не отвечает по долгам суженого. Если имущество правильно разделено и оформлено, за чужие ошибки, рассказывают юристы, платить не придется.

«Вы можете договориться о том, что в случае развода вы с бывшим супругом сможете по очереди пользоваться, скажем, загородным домом, городская квартира достанется супруге, а автомобиль—супругу,—рассказывают в Федеральной нотариальной палате.—Если у супругов возникнет обоюдное желание что-то изменить в условиях договора, они могут сделать это в любой момент, обратившись к нотариусу».

В брачный договор можно внести и различные условия, касающиеся имущественных отношений супругов.

ВИКТОР ПОГОНЦЕВ

Символом крепкой семьи сегодня становятся не только обручальные кольца, но и брачный контракт.

«Например, порядок и способы несения семейных расходов, порядок предоставления денежного содержания друг другу (как в браке, так и после его расторжения), определение имущества, передаваемого каждому из супругов при расторжении брака, и прочие условия, не противоречащие положениям Семейного кодекса РФ и иным законодательным актам»,—пояснили в Федеральной нотариальной палате.

Конечно, в идеале брак должен продолжаться до конца дней.

АКЦЕНТ

Брачным контрактом можно защитить одного супруга от долгов другого, например, предусмотреть, что по кредитам мужа в банке жена не отвечает

Но жизнь есть жизнь, и порой гаснут даже самые любящие сердца.

В таком случае, если на руках нет контракта, часто начинаются танцы на нервах.

Например, бывшая жена может начать требовать квартиру взамен на разрешение видеть ребенка.

Случается, что бывшие супруги спешат поскорее подарить свое имущество родственникам—лишь бы не делить его. Иногда имущество продают за смешные деньги, чтобы насолить бывшему супругу. И так далее.

«Заключение брачного договора не оставляет места для таких хитростей»,—подчеркивают в Федеральной нотариальной палате.

Нотариус не только удостоверяет брачный договор, но и помогает супругам грамотно составить его проект. В нашей стране брачным договором регулируются только имущественные отношения. Санкции за измену, грубость или грязную посуду предусмотреть в нем нельзя.

«Нотариат—уникальный институт, который помогает гражданам получать правовую защищенность в гражданском обороте, в том числе в имущественных отношениях в собственной семье,—сказал президент Федеральной нотариальной палаты Константин Корсик.—Нотариус предупреждает возникновение судебных споров, и решение имущественных вопросов заранее предотвращает возможные конфликты, которые могут возникнуть в будущем в случае развода.

В целом увеличение числа заключенных брачных договоров помимо прочего свидетельствует и о росте правовой культуры граждан». ●

Кредит без спроса

Некий горожанин шесть лет назад получил в банке дебетовую карту. Получил—и забыл. То есть на протяжении нескольких лет он не пользовался этой картой. Но так сложилось в его жизни, что человек не смог заплатить образовавшиеся долги и оказался должником - фигурантом нескольких исполнительных производств.

Напомним, что когда пристав заводит на должника исполнительное дело, то он по закону должен сделать несколько необходимых действий. Точнее - запросов—в регистрационные органы, в банки, в ГИБДД и прочие организации, которые обязаны поведать приставу, что есть у человека ценного для погашения долга.

Это и произошло в нашей истории—приставом были вынесены постановления «об обращении взыскания» на деньги, находящиеся на счетах должника. Оказалось, что счета у человека есть, но денег на них нет. Эта ситуация—отсутствие средств, не остановила банк, который легко списал необходимую сумму в счет погашения его задолженности с дебетовой карты нашего героя.

Еще раз подчеркнем, что к этому моменту у гражданина эта карта была уже два года, но он ею еще ни разу не воспользовался. Интересный момент - операция списания средств с дебетовой карты была оформлена банком как... предоставление гражданину кредита.

После такой элегантной операции банк бодро пошел в суд с иском к должнику. А в иске была просьба—взыскать со своего клиента не только задолженности по такому кредиту, но и проценты за пользование денежными средствами, а также неустойки.

> Обязывая банк брать деньги со счета должника, закон не дал ему право кредитовать по желанию

Городской суд выслушал стороны и отказал банку в удовлетворении подобного иска. Решение об отказе, естественно, кредитной организации не понравилось, и банк его обжаловал в вышестоящую инстанцию . И в апелляции банк нашел полное взаимопонимание—судебной коллегией по гражданским делам краевого суда решение суда первой инстанции было отменено, а требования банка удовлетворены в полном объеме.

Но такой вердикт и победа банкиров теперь уже не устроили гражданина, и тот пошел дальше и выше, обжалуя решение краевого суда. Для него такой инстанцией стал Верховный суд РФ.

Судебная коллегия по гражданским делам Верховного суда дело запросила, изучила его материалы и посчитала доводы гражданина заслуживающими внимания.

Верховный суд РФ в своем решении объяснил, что деньги со счетов граждан списываются по нормам Закона «Об исполнительном производстве». Но, обязывая банки «в порядке исполнения судебных актов» списывать средства с банковских счетов должников, нормы этого закона не дают им право кредитовать клиентов по своему усмотрению.

REUTERS

Брать долг с дебетовой карты разрешается, только если кредитование предусмотрено договором банковского счета.

А еще Верховный суд добавил, что банк, осуществляющий платежи со счета при отсутствии денежных средств, считается предоставившим клиенту овердрафт.

Для тех, кто не очень силен в банковской терминологии, объясним, что такое овердрафт.

Это кредитование банком-кредитором расчетного счета клиента-заемщика для оплаты им расчетных документов при недостаточности или отсутствии на расчетном счета клиента-заемщика денежных средств.

Проще говоря, это следующая банковская схема. Если у гражданина есть желание заплатить за что-то, предположим, 100 рублей, но у него на карточке есть только 90 рублей, то в таком случае недостающую сумму «в пределах выделенного лимита» добавит банк. Но , надо пониматоь, добавит кредитная организация недостающую сумму не за спасибо. За банковскую доброту гражданин заплатит ему и выделенные средства и проценты.

> Брать долг с дебетовой карты можно, если возможность кредитования предусмотрена договором

В нашем случае Верховный суд РФ обратил внимание на следующий и важный факт. По мнению высокой судебной инстанции, брать долг с дебетовой карты все-таки разрешается. Но сделать это законно будет только в том случае, если возможность кредитования предусмотрена договором банковского счета. То есть, если подобное действие было предусмотрено изначально и клиент сам подписал бумагу, что против такогого действия банка, если что случится, возражать не будет.

У нашего героя договором по счету карты овердрафт такая «усалуга» не упоминалась и не была изначально предусмотрена.

Да и сам гражданин, судя по материалам судебного дела, не давал банку распоряжения на списание денежных средств со счета при их отсутствии.

Объяснив свою точку зрения, Судебная коллегия по гражданским делам Верховного суда апелляционное определение судебной коллегии по гражданским делам краевого суда отменила.

Верховный суд РФ этот спор направил назад на новое рассмотрение в суд апелляционной инстанции с учетом своих разъяснений. ●

БЕЗОПАСНОСТЬ Число квартирных краж снизилось за год на 25%

ДОМУШНИКУ ЛЕТО НЕ СВЕТИТ

Иван Пышечкин

Вот уже несколько лет подряд в Москве снижается количество квартирных краж. Как отмечают в столичном главке Росгвардии, жители все чаще устанавливают охранные сигнализации. Такая защита дает практически 100-процентную гарантию, что имущество останется целым и невредимым. Тем, кто еще только думает о том, чтобы поставить квартиру под охрану, советуют поторопиться—скоро начнется пора отпусков, и у домушников начнется «бархатный сезон».

Если в 2016 году в столице квартиры обкрадывали почти 3,1 тысячи раз, то в 2017 году таких случаев было уже чуть больше 2 тысяч, а в 2018-м на четверть меньше. При этом 37% всех краж приходится на весенне-летний период. «В это время число квартирных краж увеличивается. Люди уезжают в отпуск, оставляя жилище нередко без присмотра. Такая квартира становится для преступников легкой добычей»,—рассказал замначальника вневедомственной охраны ГУ Росгвардии по Москве Александр Сивов. По его словам, самый эффективный способ обезопасить свое жилище—установить сигнализацию, подключенную к пультам вневедомственной охраны.

Она работает следующим образом. Когда один из датчиков фиксирует проникновение в квартиру, сигнал тревоги моментально поступает на пульт

> После срабатывания сигнализации бойцы Росгвардии прибывают уже через 5 минут

охраны. Оператор пульта передает информацию в дежурную часть, где для реагирования выбирается ближайший к квартире экипаж с оперативниками. При этом у дежурного на экране сразу отображается схема квартиры с расположением окон и дверей. Все эти данные вносятся в базу еще при заключении договора об установке сигнализации. Поэтому когда бойцы Росгвардии прибывают на место, они уже знают, какими путями отхода может воспользоваться преступник. «Сейчас под защитой вневедомственной охраны в столице находится порядка 200 тысяч объектов. При этом районы города каждые сутки патрулирует 450 групп задержания. Их время прибытия по сигналу тревоги—примерно 5 минут»,—говорит Сивов.

Действуют росгвардейцы быстро. Вот пример. Сигнал тревоги пришел из девятиэтажки с улицы Петра Алексеева. Газель с журналистами еле-еле успела прибыть по адресу, как в подъезд уже врываются оперативники. Квартира находится на шестом этаже. Один боец поднимается по лестнице, другой—на лифте, чтобы не разминуться с грабителем. Незадачливый вор даже не успел вскрыть входную дверь. По всему подъезду разнеслось громогласное: «Стоять, Росгвардия!». Воришку обыскивают и через пару минут он уже сидит в наручниках на заднем сиденье машины оперативников.

Конечно, далеко не все сигнализации подают сигнал тревоги напрямую в Росгвардию. В Москве есть десятки частных охранных предприятий, которые также по тревоге обещают оперативно прибыть на место и пресечь действия злоумышленников. В Росгвардии к их услугам относятся скептически. «На самом деле, ни одна частная охранная организация не может действовать так эффективно. В отличие от частников, сотрудники Росгвардии имеют право входить в жилище, задерживать грабителя и применять спецсигналы при следовании на тревогу»,—говорит Сивов.

Заключить договор на охранные услуги можно в любом межрайонном отделе вневедомственной охраны Росгвардии. Стоит такая защита от 376 рублей в месяц. ●

— Как уберечь жилье от воров-домушников — полезные советы на сайте **rg.ru/art/1144791**

ТОРГОВЛЯ В городе открываются почти 3 тысячи летних веранд

Свежо и бистро

СЕРГЕЙ МИХЕЕВ

Хотя в пальто и куртках, за столиками открытых веранд с каждым днем сидит все больше людей.

Ангелина Зеленькова

Сезон летних кафешек стартовал в городе вчера, но пока открытых веранд немного. Рестораторы ждут настоящего тепла и уже на днях обещают выставить на улицу все запланированные столики. Всего в городе появится 2,9 тысячи веранд—на 300 больше, чем в прошлом году.

На Пушкинской площади москвичи уже останавливаются по утрам позавтракать на свежем воздухе, стоя за высокими барными столами, которые появились возле небольшого бистро. Но скамеек под зонтами пока еще нет. По словам владельца сети ресторанов Сергея Миронова по-настоящему звон ложечек и стаканов на улице москвичи услышат только через пару недель, когда синоптики обещают устойчивый плюс. Но монтировать террасы общепиту разрешили еще с 15 марта. Сам Миронов планирует открыть веранды ближе к маю—в ТРЦ «Ривьера» у него будет кафе с видом на Москву-реку, откуда, по его мнению, особенно приятно будет наблюдать закат. «Мебель уже закуплена, готовимся к открытию», — говорит он. Еще одна тихая, уютная веранда с большим количеством зелени откроется в спальном районе на крыше ТЦ «Кунцево Плаза»: «Я открою пять летних террас, но ближе к 1 мая, не раньше, не хочу морозить гостей, да и блюда будут быстро остывать».

Рестораны Парка Горького, «Музеона», «Сокольников» обещают поставить беседки и вынести лежаки тоже в течение пары недель. А многочисленные столовые и закусочные на Пятницкой, Покровке и Арбате предложат обеды под зонтами на улице только в последних числах апреля.

АКЦЕНТ

> С 2010 года число предприятий общепита в столице выросло с 8,5 до 14 тысяч. А летних веранд стало вдвое больше — теперь их в Москве почти 2,9 тысячи

На Кузнецком Мосту, Камергерском переулке, Никольской улице рабочие сейчас сооружают деревянные полы, красят ограждения, крепят лавки и столы—все основательно, ведь им придется служить для москвичей и многочисленных туристов в течение семи месяцев. По словам главы департамента торговли и услуг Москвы Алексея Немерюка, сегодня у рестораторов в столице модно иметь летнее кафе. «Ежегодно число веранд в Москве увеличивается примерно на 5—10%. С 2010 года число предприятий общепита в столице выросло с 8,5 до 14 тысяч, а летних веранд стало вдвое больше—более 2860 на начало этого сезона»,—рассказал он «РГ».

Подхватывают модные форматы и в районах города, зная, что в будни, после работы, многие москвичи предпочтут семейный отдых за столиком рядом с домом. В узких переулках, где нельзя поставить веранду с настилом, как и в центре, оборудуют компактные кафе. Подобно Ермолаевскому или Газетному переулкам, на юго-востоке приживается формат мини-кафе на подоконниках — рестораторы распахивают большие окна и выкладывают на них яркие подушки, куда и приглашают посидеть жителей. «Летние кафе — это украшение города и место для отдыха москвичей и туристов, но их должно быть больше,—считает президент Федерации рестораторов и отельеров России Игорь Бухаров.—Пока лишь примерно одна четвертая часть рестораторов решаются открыть веранды, а надо бы хотя 50%. У Большого театра есть только сквер, а ведь там отлично вписалось бы и небольшое кафе под зонтиками. Пустые у нас и бульвары в центре столицы, где в тени деревьев с удовольствием бы отдыхали туристы и за столиками».

Места под летние кафе город предоставляет бесплатно, через портал госуслуг. Но строгие правила по установке веранд рестораторам необходимо соблюдать, подчеркнул начальник госинспекции Владислав Овчинский. Например, если кафе располагается на тротуаре, то расстояние между его площадкой и дорогой должно быть достаточно широким для движения пешеходов. Летнее кафе нельзя развернуть в арках зданий, на цветниках, детских или спортивных площадках и стоянках транспорта, а также на крышах жилых домов. Для безопасности гостей ресторана террасы должны быть огорожены по всему периметру, а их оформление не должно отличаться от стиля зданий, к которым они примыкают. ●

— Читайте также: Почему москвичи отказываются готовить и убирать у себя дома **rg.ru/art/1500574**

ПРОЕКТ В Ганновере презентовали проект еще одной канатной дороги

Над водой без пробок

Любовь Проценко

Проект канатной дороги, которая пройдет над Химкинским водохранилищем и свяжет станции метро «Сходненская» и «Речной вокзал» представлен в Германии, на открывшейся промышленной ярмарке Hannover Messe 2019.

Глава департамента инвестиционной и промполитики Москвы Александр Прохоров рассказал: «Новая канатная дорога соединит районы Левобережный, Северное и Южное Тушино, разделенные Химкинским водохранилищем. Ее появление сократит для жителей время в пути в шесть раз—с 45 до 7—10 минут. Пользоваться ею будут до 19 тысяч пассажиров в сутки. Оплачивать проезд они смогут картой «Тройка», стоимость поездки не превысит 55 рублей, как и в подземке. Построить дорогу столица планирует на основе государственно-частного партнерства. Она берет на себя предоставление земли и разработку проекта. Деньги на строительство, а также на содержание и ремонт дороги—порядка 3,16 миллиарда рублей, вложат инвесторы. Кто это будет, станет известно 30 апреля, когда будут объявлены итоги конкурса на право реализации этого проекта. Пока известно, что инвесторами высказали желание стать две международные компании. По условиям концессии канатная дорога сразу пуска станет собственностью Москвы. Первая канатка - в Лужниках, была запущена в ноябре 2018-го. ●

ЕЩЕ ОДНА КАНАТНАЯ ДОРОГА СВЯЖЕТ СТАНЦИИ МЕТРО «СХОДНЕНСКАЯ» И РЕЧНОЙ ВОКЗАЛ

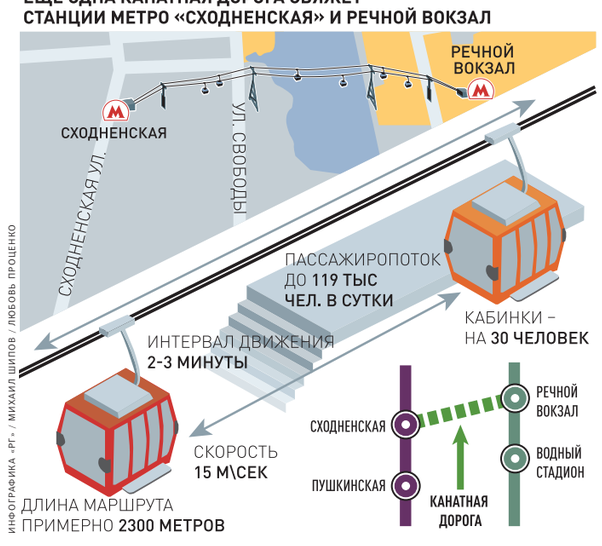

ИНФОГРАФИКА «РГ» / МИХАИЛ ШИПОВ / ЛЮБОВЬ ПРОЦЕНКО

БЛАГОУСТРОЙСТВО Столичные магистрали отмывают с шампунем от зимы

Банный день на Садовом

Ангелина Зеленькова

В Москве началась традиционная весенняя уборка города. В ближайший месяц работникам коммунальных служб предстоит очистить столицу от пыли и мусора, накопившихся за зиму. Дороги, тротуары, уличные знаки и указатели коммунальщики уже помыли специальным шампунем, впереди у дорожной сети еще три банных дня и масштабная уборка дворов и парков.

Самая первая промывка дорог с шампунем прошла в минувшее воскресенье — на улицы вышли более 6 тысяч поливальных машин. Они намылили и очистили от грязи Садовое и Третье транспортное кольцо, МКАД, а также все крупные магистрали. Добрались и до небольших дорог, тротуаров, парковок и остановок общественного транспорта. В городе сразу стало значительно чище и легче дышать. Но коммунальщики обещают, что будет еще лучше — в апреле московским улицам и тротуарам устроят еще три душа с шампунем. Следующий на очереди—6 апреля. По словам заммэра Москвы по вопросам ЖКХ и благоустройства Петра Бирюкова, шампунь удаляет с дорог остатки противогололедных реагентов, бензина, сажи, резины, мазутных и масляных пятен, которые смыть простой водой невозможно.

«Моющее средство перед употреблением прошло все проверки и у него есть сертификаты качества. Состав абсолютно безвреден для окружающей среды», — заверил начальник дорожно-эксплуатационного участка ГБУ «Автомобильные дороги» Сергей Мольков. Подтвердила безопасность шампуня и председатель комиссии по экологической политике Зоя Зотова. «Шампунь биоразлагаемый, в его составе нет кислот и щелочей. Москвичи могут не волноваться, никакого вреда человеку, животным и растениям он не нанесет»,—уверяет эксперт. По словам Зотовой, это средство применяется с 2017 года и для бюджета города оказывается экономически выгодным—один литр шампуня расходуется на тысячу литров воды. Всего за два часа его пенистый слой впитывает дорожную грязь. После чего шампунь чистой водой смывают «поливалки».

АКЦЕНТ

> Шампунь, которым отмывают московские улицы, не содержит кислот и щелочей. Он безопасен для человека, животных и растений

По такой же схеме в городе моют и плитку на тротуарах, прибивая пыль к бордюрам и отбойникам. Последние, кстати, тоже отмоют только уже «КамАЗы» со специальной вращающейся щеткой. Ездить по чистым улицам всем нравится, но у такой влажной весенней уборки есть и другое назначение, добавил Мольков: «Если хорошо вымыть улицы перед нанесением дорожной разметки, она будет лучше держаться».

Моют в эти дни так же тоннели, эстакады, подземные переходы. Чинят и красят дорожные ограждения и остановки. Чистят и ремонтируют здания, фасады и цоколи, которые выходят на городские улицы, подготавливают к летнему сезону фонтаны, благоустраивают территории промпредприятий. Занято на этих работах в общей сложности свыше 600 тысяч человек.

Присоединись к уборке и сотрудники кафе и магазинов: моют свои витрины, восстанавливают летнюю подсветку, устраивают красивые клумбы. В скверах и дворах дворники орудуют метлами и граблями, собирая остатки прожитой зимы. Управляющие компании моют козырьковые подъезды и лестницы жилых домов, приводят в порядок подвалы и чердаки. А в дни общегородских субботников—13 и 20 апреля, на помощь коммунальщикам придут москвичи. Присоединятся к уборке своих дворов и парков, газонов и скверов, обустройству газонов и цветников. Городской штаб по руководству субботниками возглавил заммэра Москвы руководитель комплекса городского хозяйства Петр Бирюков. ●

— Смотрите фоторепортаж на сайте **rg.ru/sujet/1560**

РАКУРС Москвичи смогут расписаться на стадионе и в библиотеке

Свадьба на газоне

Сергей Жуков

Пары, решившие связать себя узами брака, смогут расписаться в планетарии, небоскребе, театре и даже на футбольном стадионе. О новых свадебных местах в своем блоге сообщил вчера мэр столицы Сергей Собянин.

Новые площадки, а всего их 20, откроются в разных частях города 4 мая—накануне Красной горки. «В Москве по этому случаю впервые пройдет праздник,—сказал мэр.—Десять площадок будут особо украшены, а поздравят молодоженов известные артисты». По словам Собянина, в дальнейшем список будет меняться, опираясь на пожелания пар. Регистрацию брака возложат на сотрудников московских ЗАГСов. Ценник останется стандартным—350 рублей. Подать заявление уже можно—либо в самом ЗАГСе, либо через портал mos.ru. Но нужно понимать, что роспись собираются устраивать в действующих учреждениях культуры и других общественных местах. Потому женить будут в свободное от мероприятий время. Главное—найти близкую по духу площадку. Например, любителям высоты и панорамных видов подойдут Останкинская телебашня или небоскребы «Меркурий» и «Федерация». Хочется шикарных интерьеров? Тогда стоит провести торжество в домах с историей. Допустим, в особняке Спиридонова с просторными залами и парадными лестницами. Сюда не раз захаживали Блок, Горький и Брюсов. Еще одно «царское» место—Дом торжеств «Сафиса». Удивит мраморными полами, золочеными лестницами и хрустальными люстрами.

Пожалуй, самые неожиданные места для росписи—стадионы «Лужники» и «Спартак». Сказать заветное «да» на зеленом газоне наверняка захотят преданные фанаты футбола. Ну или просто поклонники здорового образа жизни. Театралам, конечно, лучший день в своей жизни стоит провести на сцене. Такую возможность предоставит театр «Школа современной пьесы». Романтиков ждут планетарий и Москвариум, где 4 мая запланированы «космические» и «морские» свадебные церемонии. ●

Справка «РГ»

Новые площадки для регистрации брака в Москве:
—Усадьба Муравьевых-Апостолов
—Особняк Спиридонова
—Храм Христа Спасителя
—Москвариум
—Планетарий
—Башня «Федерация» (панорама 360)
—Башня «Меркурий» (Меркури Спейс)
—Стадион «Спартак»
—«Лужники»
—Ресторан «Романтик»
—Останкинская телебашня
—Библиотека Боголюбова
—Центр искусств храма Христа Спасителя
—Согласие-Холл
—Театр «Школа современной пьесы»
—Ресторан «Карлсон»
—Дом торжеств «Сафиса»
—Особняк на Волхонке
—Дом музыки
—Royal Studio.

НАСЛЕДИЕ Памятники известному писателю на Никитском и Гоголевском бульварах отреставрируют

Гоголь в лесах

АЛЕКСАНДР КОРОЛЬКОВ

Реставрировать памятники решено без демонтажа. Трещины, потеки, сколы и царапины устранят прямо на месте.

Сергей Жуков

Два памятника писателю Николаю Гоголю в Москве ждет реставрация. Привести их в порядок рассчитывают за два года.

Как рассказал журналистам глава столичного департамента культурного наследия Алексей Емельянов, работы начнутся в ближайшее время. «Так совпало, что в год 210-летия со дня рождения одной из самых загадочных фигур отечественной литературы мы начинаем реставрацию двух монументов,—добавил он.—Первый расположен на Никитском бульваре, а второй—на Гоголевском». Оба памятника в неплохом состоянии, подчеркнул Емельянов. Но время нанесло свои отметины: трещины, потеки, сколы и царапины. Устранить их решено на местах—без демонтажа памятников и вывоза их в мастерские. Монументы закроют лесами, рассказал реставратор Олег Кабакин: «Потом потребуется дополнительное обследование, чтобы что-то не упустить. Затем будем очищать и мыть памятники до естественного вида камня и металла. И только после этого приступим к реставрационным работам».

Судьба «гоголевских» памятников так же загадочна, как и жизнь писателя. Первый монумент появился на бульваре его имени в 1909 году. Автор скульптуры—Николай Андреев. Он даже ездил на Полтавщину, к сестре писателя, фотографировал ее и местных жителей, а в своей мастерской всюду раскладывал произведения Гоголя. А уже в советское время в Москве объявили конкурс на новый памятник. Комиссия выбрала проект Николая Томского. Он изобразил Гоголя стоящим на постаменте с задумчивым выражением лица, одетым в так называемую «крылатку». Его и установили на Гоголевском бульваре, а предшественника «сослали» на территорию Донского монастыря. Правда, в 60-е годы снова перевезли—на этот раз во двор дома № 7 по Никитскому бульвару, где он стоит до сих пор. ●

СОБЫТИЕ Открылся центр современных компетенций для детей

ЗАПИШИТЕ В ИНЖЕНЕРЫ

Ксения Семенко

В Калининграде в рамках нацпроекта «Образование» открылся первый центр развития современных компетенций для детей—«Инновариум». На базе Балтийского федерального университета им. Иммануила Канта (вуз—участник проекта 5-100) заработали лаборатории и мастерские для школьников по шести перспективным профилям.

В центре будут заниматься 400 школьников от 12 до 17 лет. Сначала их ждет трехмесячный вводный курс. Затем—полное погружение в «профиль». Они смогут попробовать себя в качестве инженеров, педагогов, IT-специалистов и медиков. Формат преподавания—интерактивные занятия, командная работа, соревнования и квесты, решение реальных практических задач.

Занятия будут проходить не только в стенах вуза. Так, будущие педагоги смогут попрактиковаться в детском технопарке «Кванториум», будущие врачи—постажироваться в Клинико-диагностическом центре БФУ им. И. Канта, инженеры—в региональных инновационных компаниях.

По словам замдиректора федерального Фонда новых форм развития образования Антона Тимкина, такие центры будут открыты во всех федеральных университетах. Школьники смогут создавать собственные проекты по самым «прорывным» темам: медицинские биотехнологии, информационно-телекоммуникационные системы, энергосбережение и энергетическая безопасность, транспортно-логистические и рекреационные технологии, социальные изменения и социально-гуманитарные технологии, технологии развития урбанизированной среды...

«Нам необходимо тестировать новые формы дополнительного образования. Университет ищет инструмент, который позволит быстрее и точнее определиться ребятам с профессией, а нам—выпускать востребованных специалистов», —отметил ректор БФУ им. И. Канта Андрей Клемешев. ●

ОПРОС Что поможет студентам найти работу

ТРЕБУЕТСЯ ОПЫТ

Мария Набиркина

Эксперты РАНХиГС спросили молодых людей от 18 до 30 лет, что, на их взгляд, является залогом успешного трудоустройства. Выяснилось, что на первом месте—опыт: именно на него уповают более половины опрошенных юношей и девушек, когда рассылают резюме работодателям. На втором месте—готовность трудиться не покладая рук: это преимущество в поиске работы отметили почти 42 процента опрошенных. А вот качество уже полученного образования, как ни странно, только на третьем месте, так же как и стремление много учиться и получать новые знания и навыки.

Однако если разделить работу на так называемые «сферы занятости», картина немного изменится. Так, среди молодежи, нацеленной на сферу IT, ключевой фактор успеха—действительно опыт работы. Это отметили 73 процента «айтишников». За опыт проголосовали настоящие и будущие сотрудники промышленных, строительных и инженерных компаний, рекламщики, финансисты, работники торговли, сферы услуг и органов государственного и муниципального управления. А вот для тех, кто работает или планирует работать в области науки, образования, культуры, здравоохранения, в правоохранительных структурах, на первый план выходит качественное образование. Причем необязательно высшее. Мнения о том, нужен или нет для получения перспективной работы диплом о высшем образовании, разделились примерно поровну: 55,2 процента—за, 44,8—против. ●

ЭКСПЕРИМЕНТ Выпускники вузов могут теперь защищать не стандартный диплом, а собственный бизнес-проект

Стартап в зачет?

Мария Агранович

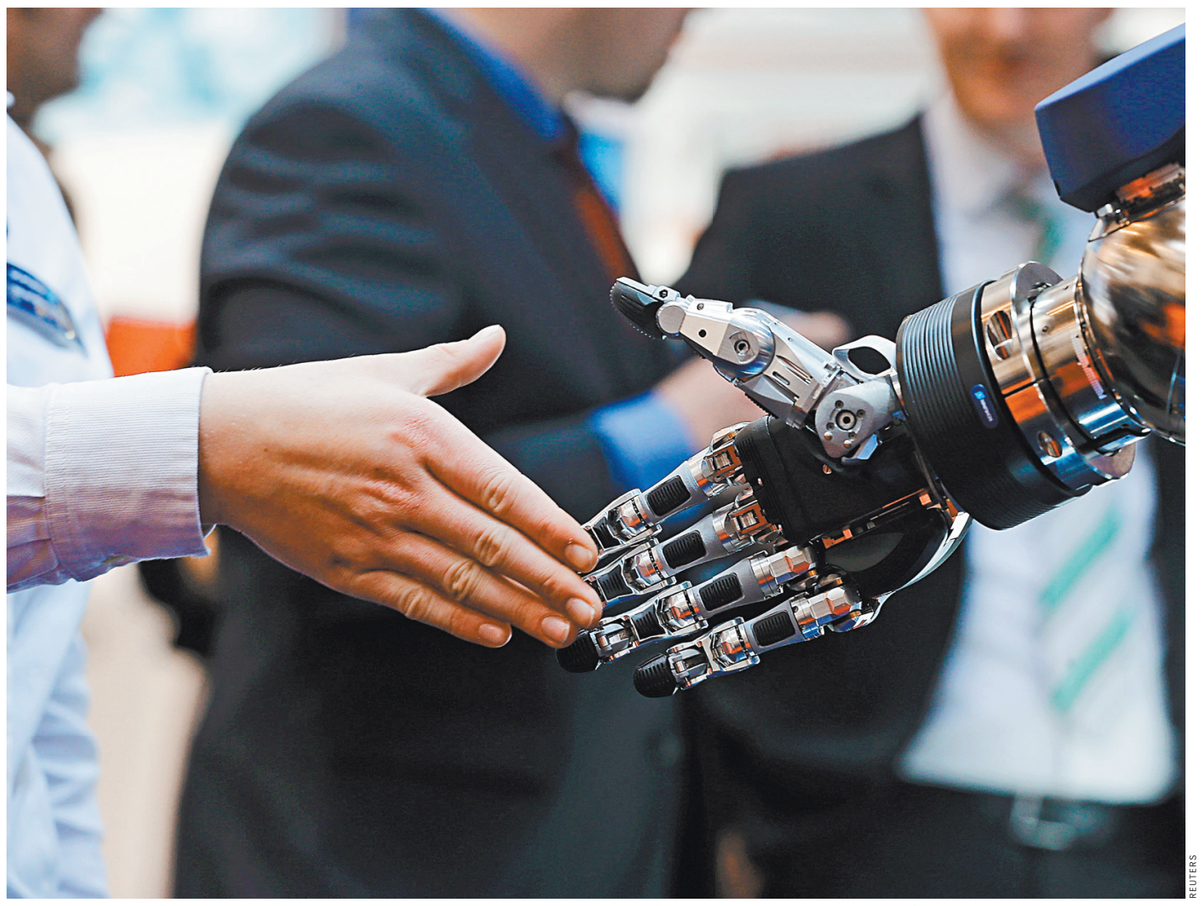

REUTERS

Стартапы вместо дипломов засчитывают уже в 71 российском вузе. Среди них СПбГУ, ТПУ и др.

Студент придумал аккумулятор для работы в сверхнизких температурах Арктики? Или экспресс-тест для ранней диагностики болезни Паркинсона? А, может, запустил производство экомороженого?.. Прекрасно. С нынешнего года выпускники всех российских вузов могут защищать подобные проекты или стартапы в качестве дипломной работы. Это предусмотрено госпрограммой «Цифровая экономика РФ».

Стартап—принципиально новое для университетов дело. Если не сказать—революционное. Эксперты уверены: создание своей команды, разработка идеи и даже «проба» в виде прототипа—все это приближает вузовское образование к потребностям рынка. А значит, увеличивает шансы выпускника найти хорошую работу. Пока, по данным минобрнауки, большинство вузов принимают только традиционные выпускные работы. Стартапы вместо дипломов засчитывают лишь в 71. Но—лиха беда начало.

Так, вместо привычных дипломов перед экзаменационной комиссией впервые будут защищать свои проекты выпускники Санкт-Петербургского госуниверситета. Причем всех уровней: бакалавры, магистры, специалисты и даже аспиранты.

Правда, необходимо соблюсти несколько условий. Проект должен представлять прикладную научно-исследовательскую разработку или оригинальную и перспективную бизнес-модель, которая создана в рамках конкурса стартапов. Например, такого как «Start-up СПбГУ». В экспертный совет конкурса обязательно должны входить потенциальные инвесторы. К тому же студент должен оказаться в составе команды победителей, а тематика работы—соответствовать образовательной программе. Что еще важно? Участники конкурса получают неплохой бонус—возможность получить до 1 300 000 рублей на создание собственного дела. Кстати, официально засчитывать студенческие стартапы как дипломы, предлагает и минэкономразвития. Да не просто засчитывать, но еще и «монетизировать»: самым успешным «стартаперам» выделить государственные гранты для поддержки и реализации их проектов. «Заработать» на таком дипломе можно будет полмиллиона рублей! По словам замминистра экономического развития Саввы Шипова, уже в 2019 году предполагается выделить 500 таких грантов.

Одним из первых российских студентов, который защитил стартап вместо диплома, стал выпускник Школы экономики и менеджмента ДВФУ Евгений Перельман: два года назад он презентовал свой бизнес-проект по продаже медицинского аппаратно-программного комплекса. Если не вдаваться в подробности: эта разработка серьезно позволяет больным с заболеваниями дыхательных путей.

Проект оказался настолько привлекательным, что нашелся инвестор, готовый вложить в него 10 млн рублей. Сейчас Евгений—резидент дальневосточного фонда «Сколково». Ведет около 20 проектов.

АКЦЕНТ

Засчитывать студенческие стартапы как дипломы, предлагает и минэкономразвития. «Заработать» на таком дипломе можно будет полмиллиона рублей!

А в прошлом году в качестве диплома в Дальневосточном федеральном университете засчитали стартап студентов Школы естественных наук Даниила Сербиновича и Аркадия Березкина. Их проект по разработке бионического протеза нижней конечности получил инвестиции от Фонда содействия инновациям.

—Готов рабочий прототип стопы, который выдерживает человеческий вес и двигается по команде, —рассказывает Даниил Сербинович.—Есть собственное программное обеспечение. Мы «обучили» модель нейронной сети, которая может предсказывать правильное движение стопы и помогает протезу двигаться естественно. Следующий шаг—создание тестового прототипа.

Сегодня в ДВФУ уверены: подобный принцип защиты дипломов может сформировать вокруг российских вузов инновационную среду. А запуская собственный успешный бизнес, выпускник подтверждает высокую квалификацию, приобретенную за годы обучения в университете.

Так что? Прощай, диплом в 100 страниц, треть из которых—список использованной литературы? Однако, по мнению проректора Высшей школы экономики Сергея Рощина, в этом направлении надо все-таки идти очень осторожно:

—Это довольно привлекательная форма выпускной работы, но есть серьезные вопросы. Скажем, как оценивать удачу или неудачу проекта? И нельзя забывать, что мы говорим о дипломе как итоговой работе, после защиты которой получают «корочку»—официальный документ гособразца. Здесь не может быть абсолютной свободы в формате и оценке результатов.

В Вышке считают: важнее делать стартап не форматом выпускной работы, а одним из принципов обучения в целом. Например, проектный тип обучения—основной в лицее при ВШЭ. Школа дизайна здесь тоже работает по этому принципу.

Тем не менее многие аналитики убеждены: формула стартапа лишь на первый взгляд кажется применимой только к проектам из области информационных технологий, высокотехнологичной медицины, торговли или инженерного дела. Почему? Это всегда творческий подход к воплощению идеи. Поэтому в сфере искусства или, допустим, педагогики, она тоже имеет право на существование. Любопытно, что в зарубежных вузах практика стартапов не распространена, поэтому Россия здесь вполне может стать новатором. ●

РОМАН САВИН

Студенты ДВФУ не только защитили диплом в виде проекта по разработке протеза ступни, но и получили инвестиции на его развитие.

ОФИЦИАЛЬНО

Михаил Котюков, министр науки и высшего образования РФ:

—В рамках нацпроекта мы предлагаем вузам эксперимент: вместо стандартного диплома засчитывать успешный бизнес-проект или продуманный стартап. Суть в том, что, подготовив бизнес-проект или опубликовав, например, серьезное исследование в хорошем научном издании, выпускник уже демонстрирует высокий уровень подготовки и компетенции, который можно не перепроверять.

КОММЕНТАРИИ

Степан Хачин, руководитель Школы инженерного предпринимательства ТПУ:

—С 2017 года возможность защиты диплома в виде стартапа была только у студентов по направлению «предпринимательство». Но в этом году мы готовы принимать бизнес-проекты у студентов технических направлений. Формат защиты не противоречит традиционным требованиям.

Ольга Осипенко, руководитель департамента развития магистратуры СФУ:

—У нас есть проект «Специальное инженерное образование» для магистров. Это пять программ, и у каждой есть партнер-заказчик из реального сектора экономики. Магистранты в течение двух лет разрабатывают собственный проект, причем тему им дает именно компания-партнер. Это всегда реальная производственная задача. Такой формат госаттестации наиболее понятен и интересен промышленной кампании.

Справка «РГ»

Стартап—бизнес, основанный на абсолютно новой идее или решении. Первым стартапом в истории считается компания, организованная в 1939 году студентами Стэнфордского университета Дэвидом Паккардом и Уильямом Хьюлеттом. Проект оказался успешным и позже перерос в полноценный бизнес—«Хьюлетт-Паккард».

АКТУАЛЬНО Школьники начали писать Всероссийские проверочные работы

С правом на ошибку

Анна Владимирова

Сегодня в школах стартуют Всероссийские проверочные работы. А проще—итоговые контрольные, которые проходят по всей стране по единому расписанию и единым бланкам. Их напишут более пяти миллионов учеников.

—В этом году для учащихся 4—6 классов Всероссийские проверочные работы—обязательные, а в седьмых и одиннадцатых классах они проводятся по решению школы,—рассказали в Рособрнадзоре.—Цель—выявить пробелы в освоении образовательной программы.

Так, четвероклассники напишут контрольные по русскому языку, математике и окружающему миру. Пятиклассники—по русскому языку, математике, биологии и истории. В шестом классе добавятся обществознание и география. Работа по иностранному языку в 7 классе разделится на письменную и устную части. Причем и ту и другую ребята будут выполнять с помощью компьютера в специально оборудованной аудитории.

Выпускники будут писать работы по географии, физике, химии, биологии, истории и иностранному языку. Причем, если ребенок решил сдавать один из этих предметов как ЕГЭ по выбору, всероссийскую проверочную он может уже не писать.

Примеры проверочных работ, на которых можно потренироваться, доступны всем ученикам, учителям и родителям на сайте Федерального института оценки качества образования. Там же есть полное расписание.

Какие задания могут быть? Вот несколько примеров.

Окружающий мир, 4 класс: «Рассмотри изображение человека. Покажи стрелками и подпиши голень, плечо и желудок». Русский язык, 5 класс: «Поставь знак ударения в словах: «Торты, облегчить, красивее, квартал»: Обществознание, 6 класс. «В чем преимущество и в чем опасность покупки товаров в кредит»?

МИХАИЛ СИНИЦЫН

Всероссийские проверочные работы в этом году напишут более пяти миллионов учеников.

С 2015 года российские ученики написали более 33 млн проверочных работ. В прошлом году их проводили более 40,5 тысячи школ с участием почти 5 млн школьников. Однако у многих мам и пап и даже учителей с директорами по-прежнему остались необоснованные страхи. Допустим, родителей часто волнует вопрос: если ребенок плохо написал проверочную работу, может ли школа оставить его на второй год?

—Полученные оценки не влияют на получение аттестата и перевод в следующий класс. Для нас крайне важна объективность результатов, чтобы эти данные можно было использовать в работе по повышению качества образования, для мониторинга реализации федеральных государственных образовательных стандартов, формирования программ повышения квалификации учителей, точечной работы со школами и учениками. Никакие управленческие решения, увольнения, лишение премий по результатам проверочных работ недопустимы. Никакого давления на учителей и директоров школ быть не должно,—подчеркнул глава Рособрнадзора Сергей Кравцов. ●

Кстати

В прошлом году около трех тысяч школ завысили результаты всероссийских проверочных работ. Их данные оказались заметно выше среднего результата по региону. «Что это значит? Детям поставили пятерки, но пробелы, которые есть, так и остались не выявлены,—говорит Сергей Кравцов.—Мы максимально публично освещаем проблему, и эти школы включены в план проверок региональных органов исполнительной власти».

ПРОДОЛЖЕНИЕ ТЕМЫ Флешмоб в поддержку российских педагогов собрал свыше 15 тысяч публикаций в Instagram

Учитель собирает лайки

Ксения Колесникова

Флешмоб российских педагогов Учителятожелюди# взорвал соцсети. О нем пишут ведущие мировые СМИ. А британцы даже захотели снова поступить в школу, причем именно в российскую. «Если бы в мое время учителя были такими, я бы никогда так много не прогуливал», —пишут английские пользователи. И подчеркивают: российские учителя не только умные, но и красивые.

Волну и флешмоба, и бурного обсуждения темы в интернете вызвало увольнение учителя русского языка из Барнаула Татьяны Кувшинниковой. Она лишилась работы из-за якобы фривольных фото: занимаясь закаливанием и моржеванием, выложила в соцсети зимние снимки—в платье с бретельками и купальнике. Причем закрытом.

Коллегу решили поддержать тысячи педагогов по всей стране. Они выкладывают снимки в купальниках, из отпуска, из тренажерных залов. В одной из самых популярных соцсетей Instagram акция Учителятожелюди# насчитывает уже более 15 тысяч публикаций. Но ведь случай в Барнауле—далеко не первый в череде увольнений педагогов за «неподобающие» фото в соцсетях.

АКЦЕНТ

Учителям сегодня сложно: любой, даже случайный снимок, может стать достоянием Instagram

Так, год назад учительница истории из Омска Виктория Попова тоже лишилась работы из-за хобби. 26-летняя девушка в свободное от работы время училась в модельной школе, где были сделаны снимки в закрытом купальнике в американском стиле «пин-ап». «Учитель истории Виктория Попова своим поведением—распространением в интернете фотографий фривольного содержания в целях продвижения некоего коммерческого проекта—нанесла урон имиджу школы, а самое главное, высокому званию педагогического работника», —прокомментировали тогда ситуацию власти Омска.

А вот еще случай—учительницу эстрадного вокала Марию Шестопалову уволили из городской музыкальной школы Красноярска. Причина—пирсинг и все те же «неподобающие» педагогу фото в соцсетях. Причем сделанные еще до начала работы в школе.

Все эти истории заканчивались одинаково: заявлением «по собственному». Но гораздо больше случаев, когда учителя вынуждены выбирать: или самовыражение, или работа.

—Моя подруга сделала оранжевые дреды—не те, от которых потом на голове воронье гнездо, а современный вариант. Поносив их две недели, сняла. Почему так быстро? Все просто: она работает с детьми. И если для них с дредами она «суперсовременная и интересная», то для их родителей—«дура и подозрительная личность»,— пишет мама двоих детей из Санкт-Петербурга.—Может, со временем общество станет не только толерантнее, но и начнет смотреть за собой, а не за соседом?..

Чем все закончилось? Для учителя Татьяны Кувшинниковой из Барнаула, которая оказалась в центре скандала и в топе новостей, —все более-менее. В местном институте повышения квалификации учителей она будет преподавать курс безопасного ведения соцсетей для педагогов. Эту инициативу уже поддержало министерство просвещения.

—Есть такое понятие, которое должно оставаться для всех—личная жизнь. Я считаю, что учителям сложно сейчас, потому что любой снимок, который случайно сделан, становится достоянием Instagram,—прокомментировала ситуацию министр просвещения Ольга Васильева.—Здесь проблема, безусловно, есть. Ее нужно деликатно решать. Это очень тонкая тема.

Между тем в СМИ появилась информация: учитель Кувшинникова попросила коллег «не раздеваться» в ее поддержку. Тем более до нижнего белья. Это уж слишком. ●

ПРОИСШЕСТВИЕ Вчера в Саранске при обрушении здания погибли два человека

КОНСТРУКЦИИ НЕ ВЫСТОЯЛИ

Валентина Зотикова,
«Российская газета», Саранск

В понедельник два человека погибли и один пострадал в результате обрушения нежилого здания в столице Мордовии.

Трагедия произошла в промзоне Саранска при демонтаже строения на улице 1-й Промышленной, 21. Жертвами ЧП стали рабочие, трудившиеся на автовышке.

Около 16 часов часть конструкции здания обрушилась. Находившиеся в люльке автовышки рабочие погибли, а водитель получил тяжелые травмы.

—На место происшествия прибыл глава МВД Мордовии, следственно-оперативная группа, представители экстренных служб. Территория была оцеплена полицией. Спустя полтора часа после трагедии тела погибших были извлечены из-под завалов,—уточнила детали руководитель пресс-службы МВД по РМ Светлана Холодкова.

По данным МЧС по региону, площадь обрушения составила около 100 квадратных метров.

Выживший рабочий находится в реанимации. Четвертый находившийся на площадке сотрудник—бригадир—по счастливой случайности не пострадал. Мужчина дал показания сотрудникам правоохранительных органов.

По предварительной версии, причиной трагедии стало нарушение норм безопасности.

—На месте происшествия работают следователи и следователи-криминалисты регионального управления Следственного комитета России. Устанавливаются все обстоятельства произошедшего,—пояснили в СУ СК РФ по РМ.—По результатам доследственной проверки будет принято процессуальное решение. ●

СЛЕДСТВИЕ Задержан ректор Рязанского университета имени Есенина

ХОРОШО ВСТРЕЧАЛ

Елена Шулепова,
«Российская газета», Рязань

Вчера в Рязани по подозрению в мошенничестве и злоупотреблении был задержан ректор Рязанского государственного университета имени С.А. Есенина Андрей Минаев. Следователи забрали его прямо из больницы скорой помощи.

В отношении руководства Рязанского госуниверситета (вместе с ректором задержана и проректор университета) возбуждены два уголовных дела: по злоупотреблению должностными полномочиями (часть 1 статьи 285 УК РФ) и мошенничеству в особо крупном размере (часть 4 статьи 159 УК РФ).

Речь о событиях весны прошлого года. По версии следствия, ректор в преддверии аккредитации Рособрнадзором решил «хорошо встретить» высокую комиссию. С этой целью за счет средств фонда оплаты труда фиктивно был премирован ряд сотрудников университета. Фактически же выданные в качестве премии денежные средства были использованы руководителем вуза и его подчиненной по личному усмотрению. Всего на эти мнимые премии было выделено 1,2 миллиона рублей. Теперь эта сумма фигурирует в уголовном деле как материальный ущерб, причиненный интересам государства в лице РГУ имени С.А. Есенина.

Сам Минаев в понедельник был госпитализирован в больницу скорой помощи, откуда его и забрали следователи.

Между тем вчера появилось сообщение и о задержании бывшего вице-премьера и министра земельных и имущественных отношений Башкирии Евгения Гурьева. Его обвиняют в превышении должностных полномочий при реализации земельных участков. Возбуждено уголовное дело по признакам преступления, предусмотренного п. «в» ч. 3 ст. 286 УК РФ. ●

Что там?

ВИКТОР ВАСЕНИН

Анна Кузнецова: Информации у детей сегодня очень много, а вот внутренней навигации, увы, нет.

1 ← Но это не тот формат поддержки семьи, в котором она нуждается. А специалистов, которые так нужны бывают семье, порой не оказывается рядом.

Писатель Сергей Шаргунов, пытаясь разобраться в истории с девочкой-маугли, вспомнил о дружелюбном контроле участковых в его детстве…

АННА КУЗНЕЦОВА: Эта должность называлась школьный инспектор. Он и занимался профилактической работой. Если возникал конфликт в школе, он приходил и разбирался. В 90-е годы эту должность убрали. Так потихоньку мы и пришли к тому, что сегодня имеем.

Но если 90-е упразднили, то двухтысячные были щедры на появление структур, следящих за семьей. Воспитание сегодня как-то встроено в государственную политику?

АННА КУЗНЕЦОВА: У нас есть «Стратегия развития воспитания в РФ до 2025 года». Помните историю с мальчиком из Нового Уренгоя, который выступал в бундестаге? Мы запросили у министерства просвещения информацию о том, сколько школ сотрудничает по международным программам (обмен школьниками и т.д.). Нам пришел ответ: такой мониторинг не ведется. Нет, мы не устраиваем охоту на ведьм, международные программы — это прекрасно и правильно, будущее за построением правильных и эффективных коммуникаций. Но, как минимум, мы должны знать, сколько школ погружено в международные программы, чтобы потом не удивляться подобным выступлениям школьников. После ряда ЧП по нашей инициативе «Рособрнадзором» был проведен мониторинг воспитательных программ. 74 процента проверенных не подразумевали профилактики агрессии, суицидов. То есть задачи нашего времени эти программы не решают. Около 20 процентов воспитательных программ не соответствует нормативным документам. И только 16 процентов соответствуют всем элементам, актуальным с точки зрения создания психологически безопасной и комфортной среды.

ЦИФРА

За три последних года число детей, занимающихся на платной основе дополнительным образованием увеличилось на 27,9 процентов, а численность детей, занимающихся бесплатно снизилась на 3,2 процента.

Вряд ли самая современная программа вытащит детей из «слепой зоны» или заставит отвлечься от гаджетов…

АННА КУЗНЕЦОВА: Верно, поэтому мы решили проверить, а чем наполнять эти программы, есть ли у нас детский контент? Собрали специалистов в сфере интернет-технологий, министерства просвещения, министерства культуры, Фонда кино, пригласили экспертов в сфере детского чтения. Нас интересовал подростковый возраст. Эксперты заявили в один голос: подросткового контента нет. Некоторые кинокомпании, живущие за счет собственной прибыли, объяснили, что ребенок для них—не гарантированный потребитель, пойдет он в кино или нет—непонятно. Нет, сегодня есть качественные фильмы, мультфильмы, соцпрограммы, интернет-проекты. Известные мне образовательные и развлекательные интернет-проекты — это частные коммерческие проекты, нацеленные на детскую аудиторию младше 10 лет. Но опять подростки у нас в «слепой зоне». Я рада, что вышло постановление, по которому миллиард рублей передается на создание семейного детского кино.

АКЦЕНТ

Если для нашего поколения знаком качества личности был параметр: ты «отличник» или «троечник», то для сегодняшних детей добавился еще один: «сколько у тебя лайков»

Зачем тратить такие деньги на новое кино, когда есть огромные запасы качественных советских детских фильмов?

АННА КУЗНЕЦОВА: Советские фильмы—чудесные. Но дети не находят в них привязки к собственной, современной жизни. Им нужны ответы на вопросы, которые возникли в их мире, здесь и сейчас. А в кино они видят детей, которые делают замечательные поступки, но в других обстоятельствах. Нашим детям нужны герои, образы, модели поведения, которые сделают их счастливыми, целостными.

В современном мире дети ищут ответы не в кино, они идут к детскому омбудсмену, просят вернуть уволенного учителя и помочь наладить диалог с новой администрацией школы. Чем закончилась эта история?

АННА КУЗНЕЦОВА: Учителя вернули. Более того, мы обнаружили, что увольнение было странным, ее уволили по несуществующей статье Трудового кодекса. А вот с диалогом оказалась сложнее. Я впервые была однозначно на стороне детей. Они пытались объяснить свою позицию, поговорить. Мы со своей стороны тоже пытались. К сожалению, школы, где мне приходилось бывать уже после ЧП, объединяет одна черта —позиция ребенка недооценивается. Воспринимается как несовершенная, недостойная внимания взрослого, блажь. И чаще всего просто игнорируется. Как-то в школе, где случилась беда, я спросила руководство: а почему вы раньше не заметили, что с ребенком что-то не так? Мне ответили: он же был хорошо одет, у него были отглажены брюки. То есть у школы нет задачи анализа ситуации. Есть задача хорошо сдать ЕГЭ, выучить, а воспитание—по остаточному принципу.

Может школьные трагедии результат того, что школа стала услугой, а учитель перестал быть авторитетом?

АННА КУЗНЕЦОВА: Если не рассыпаться в демагогических формулировках, то, конечно, у детей должен быть авторитет, должен быть герой. Но героя, за которым хочется идти, сегодня нет, и нет ориентира. Если для нашего поколения знаком качества и характеристикой личности было ты «отличник» или «троечник», то для сегодняшних детей добавился еще один параметр: «сколько у тебя лайков», ты популярный или нет. Перед нашими детьми может выступить любой блогер и стать ориентиром. Им может стать любой персонаж из огромного информационного потока, который сейчас бесконтрольно валится на наших детей. А у ребенка нет внутренних инструментов, навигационных механизмов, с помощью которых он может выбрать то, что ему полезно. Полноценная воспитательная школьная программа как раз помогла бы выстроить эту навигацию в жизни. Мы не можем ограничить информационный поток. Это новый мир, новый вызов. Сейчас XXI век, шквал информации, человеческой жизни не хватит, чтобы пробежаться по всем моделям поведения. Мне очень понравилась фраза финалиста конкурса «Учитель года-2018» Григория Назарова, молодого преподавателя истории из Химок. Выступая на Международном форуме в Петербурге, он сказал: «Учителям сегодня нужно выиграть конкуренцию с YouTube». Нужно направить технический прогресс в созидательное русло. Информации у детей сегодня много, а вот навигации—увы, нет. И понимания, как делать свой выбор, тоже нет. Лаборатория Касперского провела исследование о безопасности детей в интернете, оказалось, что больше половины детей получают приглашение дружить от незнакомых людей. Мы учим ребенка переходить дорогу, но не объясняем ему, как вести себя в виртуальной бездне, ребенок берет телефон и попадает в это бесконтрольное пространство.

Если ребенок занят делом и им интересуются родители, это пространство не так уж и страшно…

АННА КУЗНЕЦОВА: Но это не значит, что у детей не возникает проблем в межличностных отношениях и конфликтов. Есть и такой стереотип: если мама одна, то она недосматривает за детьми. Но вот простая статистика, озвученная на заседании Верховного суда: несовершеннолетние преступники сегодня — это 45 процентов из неполных и 45 процентов из полных семей. Каждый пятый уже находился в конфликте с законом на момент совершения преступления, то есть он живет в этой среде, его не вытащили оттуда. Значит, эффективность профилактической работы с такими детьми нужно повышать в пять раз. А каждый третий вообще ничем не занимался. Сегодня сам термин «профилактика» понимается в значении «коррекция». В основном это работа с детьми, которые уже что-то натворили.

Сегодня считается, что достаточно запретить «негативный контент» —и все наладится…

АННА КУЗНЕЦОВА: Да, есть такая тенденция. Я спросила у представителей минкомсвязи—какие у вас есть формы поддержки позитивного контента? У нас много форм, — ответили мне,—например, мы ограничиваем негативный. Вместо того, чтобы развивать и поддерживать позитивное, мы сосредотачиваемся на ограничении негативного.

Как поддержать позитивное?

АННА КУЗНЕЦОВА: Сегодня становится все больше добровольцев. Люди хотят делать и делают добрые дела. Но как это сделать популярным? Порой у какого-то деструктивного ролика просмотров больше, чем у парнишки, который помогает кошек лечить или у ребятишек, которые спасли кого-то. Я стараюсь популяризировать этих детей в соцсетях, но хочется, чтобы это было массовым движением. И воспитательную программу в этом смысле ни в коем случае нельзя недооценивать—это огромный ресурс доведения до ребенка созидательных ценностей.

Но методики-то простые. Одна мама с восторгом рассказала, как учитель разделила класс на группы и устроила соревнование. Но ведь все это уже было, и в нашем детстве называлось «звездочками»…

АННА КУЗНЕЦОВА: Да, я сама была командиром звездочки. У меня был подопечный, очень хороший мальчик Петя, я ему какое-то время помогала. Это был важный опыт наставничества и ответственности. В Екатеринбурге до сих пор существует организация «Каравелла» (создана еще в 1961 году писателем Владиславом Крапивиным. — Прим. ред.). В моей школе тоже создавали похожее движение, я несколько дней радовалась, что освобождена от уроков, потому что рисовала огромный корабль (смеется). В таких движениях меня всегда восхищает то, что людям никто не поручал это делать, они вряд ли читали «Стратегию по развитию воспитания», но при этом делают абсолютно точные вещи. А кто-то берет и вытаскивает хулиганов с улиц. Какие у них были перспективы? Поэтому такие поводыри сегодня очень нужны, как нужны и современные воспитательные программы, и новое кино, и новые движения, которые вовлекают детей в созидательную систему ценностей. ●

— Семь способов уберечь детей от реальных опасностей виртуального мира
rg.ru/art/1671208

Вопросы о личном

Какую цель вы ставите себе как мама?
Кузнецова | Простую. Любить детей такими, какие они есть. Им просто нужно помочь найти себя, чтобы они были счастливы. У кого-то сразу виден талант, с кем-то приходится долго искать. Дальше - важно не идти на поводу. Когда начинается работа над собой, ребенку перестает нравится любое занятие. А еще надо научить их делать выбор.
Вы кричите на детей? Вы строгая мама?
Кузнецова | Иногда повышаю голос, но редко. В основном у нас папа занимает жесткую позицию, а мама может пожалеть. Иногда слишком много разрешаю, иногда приходится самой себе строго говорить: «Или мы ходим или мы не ходим». Я помню, как мама мне объясняла, что такое «надо». Надо закончить художественную школу. Как мне не хотелось. Я была тем ребенком, который с утра вставал и рисовал всегда и везде. Иногда это было очень выгодно, меня снимали с уроков (смеется). Но ведь нужно было сдавать пленэры, рисунок, который я не очень любила. Но мама убеждала, говорила, что в жизни пригодится. А я бросить хотела. В итоге закончила художественную школу.
Вы вспоминаете своих учителей?
Кузнецова | К моей бабушке-учительнице ученики относились с таким бесконечным уважением, что я думала - «вот это да». Мне тоже очень везло с учителями, я до сих общаюсь со многими из них. Помню учителя по физике, который мне ставил «тройки». Как-то осенью нас, отличников, отправили в «Орленок», я там расслабилась, школа была слабая, приехала домой и у меня, отличницы – «тройка»! Мне так было обидно, как же мне могли поставить тройку?! Я открыла учебник и давай решать все задачи заново, от корки до корки.
Вы делаете с детьми уроки?
Кузнецова | Со старшей дочкой мы учили уроки до 5-го класса, и сейчас приходится проверять. Вторая - в четвертом классе, и мы все еще учим уроки. Иногда приходится ночью, иногда по телефону. Очень много задают по английскому. С Ваней, второклассником, уроки пока приходится делать меньше, но нужно готовить его к дополнительным занятиям. Я делала уроки сама и делала быстро. Глядя на своих детей, думаю, что изменились не только программа и задания, но и досуг. У нас был один вариант – сделать уроки и бегом на улицу, а у них – смартфон, хотя старшая читает с утра до ночи. И это неизбежность, надо учить детей жить в этом мире и делать правильный выбор.

P.S.

Когда закончился разговор, детскому омбудсмену пришло очень длинное сообщение. Она внимательно вчитывалась, и лицо ее мрачнело: в Волгограде 16-летняя девушка в школьном туалете родила ребенка и выбросила его в унитаз.
—Почему врачи ничего не заподозрили, не диагностировали вовремя беременность,—недоумевает Кузнецова.—Сейчас пишут, что подозревали и даже сообщили маме, но подробности пока выясняются. И опять—никто ничего не знал, и самое страшное, что ребенку снова было не к кому обратиться. Еще один ребенок в «слепой зоне», который не мог сказать о своей проблеме никому: ни маме, ни одному взрослому человеку.

ПРИГОВОР Бизнесмен получил 7 лет за госизмену по делу офицеров ФСБ

Передал секреты

Иван Егоров

Мосгорсуд приговорил интернет-предпринимателя Георгия Фомченкова к 7 годам колонии строгого режима за госизмену.

Он проходил одним из четырех обвиняемых по делу о госизмене бывшего начальника отдела Центра информационной безопасности ФСБ Сергея Михайлова. Дело Фомченкова слушалось в закрытом режиме и особом порядке, то есть без исследования доказательств.

В конце февраля Московский окружной суд приговорил экс-полковника Михайлова к 22 годам колонии строгого режима. Сергей Михайлов, его подчиненный Дмитрий Докучаев, сотрудник «Лаборатории Касперского» Руслан Стоянов, а также Георгий Фомченков, у которого был свой интернет-бизнес, были арестованы 6 декабря 2016 года сотрудниками ФСБ. Их обвинили по статье УК о госизмене.

Фабула дела из-за грифа «секретно» не сообщалась, но по некоторым данным, измена заключалась в передаче оперативной информации, проходившей в ЦИБ ФСБ, американским спецслужбам. Как сообщалось, Михайлов и Стоянов вины не признали, а Докучаев и Фомченков пошли на сделку со следствием. Как отмечали СМИ, они признались в передаче данных американцам, но якобы считали, что это было легальное взаимодействие спецслужб двух стран по борьбе с киберпреступностью.

В итоге не признавшие вину Сергей Михайлов и Руслан Стоянов получили максимальные сроки—22 года и 14 лет соответственно. А давший показания Фомченков получил по статье о госизмене ниже низшего предела—7 лет строгого режима. Скорее всего, аналогичный срок получит и бывший сотрудник ЦИБ ФСБ Дмитрий Докучаев, который также заключил сделку со следствием. ●

РЕШЕНИЕ Верховный суд РФ отказал центру Рерихов

Спорные вещи

Владимир Федосенко

Верховный суд РФ поставил последнюю точку в споре МОО «Международный центр Рерихов» и ФГБУ «Государственный музей искусства народов Востока».

Напомним, что истец, центр Рерихов, долгое время занимал здания в Малом Знаменском переулке, являющиеся объектами культурного наследия федерального и регионального значения «Дом XVIII в. с палатами XVII в.», «Флигель усадьбы Лопухиных XIX в.». Но в 2015 году эти здания были переданы в оперативное управление ФГБУ «Государственный музей искусства народов Востока».

Решением столичного арбитража были расторгнуты договоры безвозмездного пользования объектом нежилого фонда, находящегося в собственности города Москвы. И центр Рериха обязан был покинуть эти здания. Им и время для этого было выделено. Но часть своего имущества, как указано в иске «внутренней документации, договоров и правоустанавливающих документов» якобы вывезти не успели.

Ответчик в ответ на это заявление сообщил, что никогда не владел вещами истца. Кроме того, вещи, о которых идет речь в иске, не обладают индивидуально-определенными признаками, а в материалах дела отсутствуют доказательства права собственности на них.

Также он заметил, что в рамках исполнительного производства судебный пристав обязал центр Рерихов забрать свое имущество из выселяемых помещений. Более того, по акту приема-передачи имущество истца было передано ответчиком. И с этим фактом согласились в апелляционном и кассационном судах. В частности, Арбитражный суд Москвы в своем решении указал, что центр Рерихов не представил ни одного доказательства в подтверждение создания, выпуска ряда истребуемых документов.

Верховный суд согласился с постановлением нижестоящих судов. ●

МЧС Лед возле берегов предложили разрушать для предотвращения ЧП с рыбаками

Взрыв на берегу

Тимофей Борисов

Глава МЧС России Евгений Зиничев предложил разрушать лед возле берегов для предотвращения ЧП с рыбаками. Об этом министр заявил на селекторном совещании в Национальном антикризисном центре.
—По поводу выхода рыбаков на лед: там, где есть возможность, разрушайте вдоль береговой линии лед,—приводит ТАСС слова Евгения Зиничева.

В последнее время в России участились случаи отрывов льдин с рыбаками. И в данном случае понятно негодование министра, чьи слова выглядят больше как жест отчаяния, нежели как практический призыв и руководство к действию. Дело в том, что лед у берегов, как правило, самый толстый и тает в последний момент. Он истончается прежде всего там, где есть течения и судоходство. Волнения воды способствуют отрыву отдельных кусков от ледяных полей. Что же касается мест, где лед соединяется с береговой линией, то там надо взрывать, но делать это на протяжении километров береговой линии слишком накладно. А рыбаки—люди фанатичные, им труда не составит пройти пару километров вдоль берега, чтобы найти не взорванное спасателями место сочленения льда с берегом.

Так что вряд ли призыв министра станет эффективной мерой. В его словах лишь отражается масштаб проблемы. Действительно, ежегодно спасатели МЧС с тревогой ждут потепления. Ежегодно эта проблема собирает свой скорбный урожай. Гибнут люди, принося горе своим семьям. Ради пары-тройки килограммов корюшки они готовы рисковать жизнями. В МЧС сообщают о поисках двух рыбаков, которые накануне провалились под лед на протоке реки Обь в Шелаболихинском районе Алтайского края. Почти сутки пропавших искали около тридцати человек и четырнадцать единиц техники. ●

КНИГИ Вышли воспоминания музы рокеров Ленинграда

ДЕТЕКТИВ ДЖОАННА

Инга Бугулова,
Санкт-Петербург

Джоанна Стингрей представила в Северной столице книгу своих воспоминаний—на ее страницах персонажи по-настоящему культовые: Виктор Цой, Борис Гребенщиков. Для музыкантов теперь уже легендарных ленинградских рок-групп певица и актриса из Америки стала по сути первым западным продюсером, а еще—настоящим другом. Поэтому рассказать ей есть что.

—Вот уже много лет несколько раз в год мне звонят журналисты и спрашивают о Викторе Цое, Борисе Гребенщикове, да и вообще о том времени, которое я провела в Ленинграде в 80-е. Я все время думаю: ведь правда, никто не знает всей моей истории. Поэтому однажды нужно было написать эту книгу,—рассказала на презентации автор.

«Стингрей в Стране Чудес»—лишь первая часть будущей трилогии, в ней рассказывается о периоде с 1984 по 1987 год. И хоть текст был готов за несколько месяцев, легким процесс работы над ним Джоанна назвать не может. На то есть, как минимум, две причины.

—Первая—надо было вспомнить, в каком городе, в каком году, где именно произошло то или иное событие. Но мне помог большой фото- и видеоархив, который у меня сохранился с тех лет. А второе—очень трудно писать о тех, кого сегодня с нами уже нет,—поделилась Стингрей.

В более «литературный» вид воспоминания приводила дочь певицы Мэдисон. Для нее, по ее словам, процесс был легким, потому что она росла на этих историях и просто «влюбилась в жизнь матери и ее друзей». Переводчиком издания выступил Александр Кан. Так как и всех персонажей, и перипетии сюжета он знал лично, то смог максимально точно донести смысл и снабдить текст обширными примечаниями и даже добавить некоторые детали.

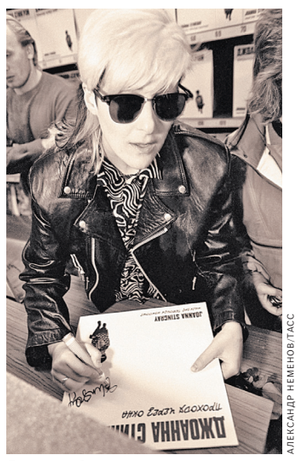
АЛЕКСАНДР НЕМЕНОВ/ТАСС

Джоанна Стингрей вошла в историю рок-музыки СССР наравне с ее патриархами.

Детали—одно из главных достоинств этой биографии. В рассказе из первых уст всегда есть то, чего не найдешь нигде. Поэтому, уверены авторы, книга будет особенно интересна ценителям музыкального подполья Ленинграда, но с большой долей вероятности заинтересует и молодежь, ведь написана она как захватывающий детектив. И это не удивительно: сорвавшаяся из-за отказа в визе свадьба с гитаристом группы «Кино» Юрием Каспаряном, тайный перевоз пластинки Red Wave с записями советских групп, допросы сотрудниками ФБР... «Неугомонная Джоанна», как до сих пор называют ее друзья, казалось, не боялась ничего, и вошла в историю рок-музыки СССР наравне с ее патриархами.

В «Стингрей в Стране Чудес» несколько вкладок с фотографиями—все снимки (среди них есть те, что публикуются впервые) отобраны и подписаны лично ей. Впервые напечатано и взятое ей в 1989 году у Виктора Цоя интервью. По признанию автора, она сама давно о нем забыла и нашла его случайно. Джоанна уже работает над продолжением серии: вторая книга будет охватывать 1988—1996 годы, а третья— объединит большое количество фотографий и интервью с музыкантами разных лет. ●

КСТАТИ

Джоанна Стингрей впервые приехала из Америки в Ленинград в 1984 году и познакомилась с БГ, Цоем и другими музыкантами ленинградского андеграунда. Благодаря ее усилиям западный мир узнал о русском роке: она стала продюсером альбома Red Wave с композициями четырех рок-групп—«Кино», «Алисы», «Аквариума» и «Странных игр». В 1986 году он вышел в Америке и Канаде.

ПРЕМЬЕРА Большой театр представил на Камерной сцене киборг-оперу

Сеанс с двойником

Ирина Муравьева

Это первая за последние 40 лет постановка на российской сцене опер американского композитора Джанкарло Менотти — «Медиум», написанный под впечатлением реального спиритического сеанса, и «Телефон», 20-минутная партитура в жанре комического «абсурда». Новый спектакль—дебют на оперной сцене Александра Молочникова, известного своими работами в МХТ.

Спектакль получился экспериментальным не только потому, что связал в единую драматургию две абсолютно разные по жанру и содержанию оперы (хотя Менотти и написал «Телефон» в качестве сценического дополнения к «Медиуму»), но и потому, что режиссер задал радикальный формат коммуникации артистов между собой и зала со сценой. Темой спектакля стала экспансия искусственного разума: технологии, гаджеты, социальные сети, нанороботы, вытесняющие все, что связывало между собой людей от начала цивилизации,—их чувства, эмоции, живой контакт.

На сцене — гигантский цилиндр из прозрачного пластика с куполом (сценографы Сергей Чобан и Агния Стерлигова)—некий Храм Надежды, внутри которого, как в пробирке, разворачивается действие в жанре научно-фантастического триллера. По дисплею на куполе безостановочно бегут сообщения чатов, тексты месседжей, собираясь в сюжет, параллельный либретто оперы.

Главный герой—ученый в инвалидном кресле, явно копирующий образ знаменитого физика-теоретика Стивена Хокинга. Только вместо компьютера с синтезатором речи, которым Хокинг пользовался в реальной жизни, оперный герой Тоби в исполнении актера Аскара Нигамедзянова использует перчатку-контроллер. Тоби работает с Системой, управляя своим «двойником»—киборгом (Азамат Цалити), двигающимся с пластикой робота и поющим голосом юноши Бена—неудачливого влюбленного, который никак не может объясниться в своих чувствах Люси. Эта особа (Тамара Касумова) беспрерывно чатится и общается с виртуальными персонажами.

В «Медиуме» появляется еще один герой—мать девушки мадам Флора (Ольга Дейнека-Бостон), и они уже вдвоем продолжают свою игру в компании с немым Тоби, корчащимся в инвалидном кресле. Сеансы спиритизма, которые проводит эта компания для старомодных клиентов, верящих в потусторонний мир, управляются Тоби с пульта и выстроены режиссером по всем правилам хоррора — с синтетическими голосами умерших, виртуальными призраками, призвуками, устрашающей партитурой света, проводами и зарядными устройствами, питающими робота. Развязка наступает, когда Система дает сбой и приводит к гибели героев. В «живых» остается только киборг с застывшей улыбкой на виниловом лице.

ПРЕСС-СЛУЖБА БОЛЬШОГО ТЕАТРА

Темой спектакля стала экспансия искусственного разума: технологии, гаджеты, нанороботы.

АКЦЕНТ

На сцене—некий Храм Надежды, внутри которого, как в пробирке, разворачивается действие в жанре научно-фантастического триллера

Дирижер Алексей Верещагин дает возможность расслышать все изобретательные детали музыки Менотти, рассчитанной на бродвейско-голливудские вкусы американской публики. Эта музыка непритязательна, мелодична, изящно инструментована и полна разнообразных эффектов: комическая имитация телефонных звонков, вращающегося диска, быстрая «колоратурная» болтовня Люси в «Телефоне», инфернальные звучания, нагнетающаяся, как в триллере, темповая экспрессия и динамика в «Медиуме».

Но главное—в этом спектакле впечатляют певцы, виртуозно справляющиеся как с актерскими задачами, так и со сложными партиями, стилизующими разные вокальные языки—от Гайдна и Моцарта до Бродвея. И на этом поле никакой киборг их переиграть не может. ●

— О лучших театральных премьерах читайте на сайте **rg.ru/culture**

КИНО На экраны вышел фильм «ВМаяковский»

Облако опять в штанах

Жанна Васильева

В прокат вышел фильм Александра Шейна «ВМаяковский». На фестивале в Выборге «Окно в Европу», где он был показан в конкурсной программе, он стал лидером рейтинга критиков, набрав 4,1 балла из 5 возможных. Один из интереснейших российских фильмов, он замечателен еще и тем, что рождался как естественная часть исследовательского, архивного и выставочного проекта. Двойник картины, я бы даже сказала—сиамский близнец,—выставка «Атлас ВМаяковский». Ее можно было увидеть в Доме-музее Голубкиной и на выставке в Манеже «Здесь и сейчас!».

Почему «ВМаяковский»? А почему так же слитно—«ВКонтакте»? Фильм эпохи соцсетей, впрочем, не просто копирует для названия слипание двух слов в одно, он берет соцсеть как модель произведения. И—жизни. Именно поэтому «ВМаяковский» не рассказ о жизни поэта, не аккуратный реестр исследований о творчестве, скорее это сообщество тех, кто в поэме «Облако в штанах» узнает бешеный ритм собственного сердца.

Неудивительно, что фильм начинается с театральных репетиций, а экран на глазах превращается в полиэкран, где в режиме почти прямого включения актеры читают пьесу, вживаясь по ходу в роли. Юрий Колокольников пробует найти интонации, голос, жесты Маяковского... Чулпан Хаматова—Лили Брик, Людмила Максакова, руки в тяжелых кольцах,—предстает Лилей в старости. Албертс Альбертс, хореограф и танцовщик,—в роли Осипа Брика, теоретика ЛЕФа и критика... Вот решают, кто будет читать за Троцкого, и вот Евгений Миронов читает его реплики, а Михаил Ефремов, кажется, уже поправляет пенсне, входя в образ Давида Бурлюка... Пластичный Антон Адасинский без видимых усилий превращается в Всеволода Мейерхольда.

АКЦЕНТ

Едва ли не важнее—обозначить все расширяющуюся пропасть между живым поэтом, автором «Облака в штанах», и бронзовым памятником из учебника

Этот процесс вживания в роль—важнейшая часть фильма. Только не надейтесь, что сейчас пьеса начнется. Дистанция между актером и «маской», между персонажем и его функцией существенны для эпического театра Брехта. Но едва ли не важнее обозначить все расширяющуюся пропасть между живым поэтом, автором «Нате!» и «Облака в штанах», футуристом и бронзовым памятником из учебника, со ста томами партийных книжек, на которые наложена резолюция верховного жреца в качестве охранной грамоты. Но отправной точкой путешествия «ВМаяковский» становится не эта знаменитая резолюция, а предсмертное письмо поэта. Оно оказывается той последней записью в «блоге» поэта, который комментируется до сих пор.

Меняется отчасти не только распределение ролей, еще и пьеса меняется. Психологический театр норовит превратиться в театр абсурда в духе Ионеску. Мелодрама немого кино (где Лиля Брик сыграла балерину) сталкивается с экспрессионистическим образом поэта-трибуна. А домашняя фотосессия друзей поэта с руководителями НКВД легким движением отъезжающей назад камеры превращается в спектакль на сцене клуба этого же ведомства. Да, меняются роли. Но меняется и жанр спектакля. Начинали одну пьесу—оказались в другой. Так бывает, и не только с поэтами.

Собственно, этот процесс трансформации—идей, социума, людей и искусства—и оказывается в фокусе внимания фильма. Параллельно с этим меняется «социальная сеть». Такая уютная и дружеская поначалу, она крепнет и стягивается, обвивает так, что шагу ни ступить. Подвижная, летучая легкость кинопроекции сгущается в плотность «реалистического полотна», где каждый знает, что от него ждут.

Этот фильм, который делался не к юбилею поэта, а вырастал как дерево, ветвясь архивом, библиотекой с альбомами о футуризме и книгами об искусстве авангарда, вещами из музея Маяковского, закрытого на реконструкцию, духами для Лили Брик, которые принес Параджанов на ее похороны, фотографиями Тимура Новикова и художников «Новой академии», которая выросла из Клуба любителей поэзии Маяковского... Архив-библиотека-хранилище оказались двойником фильма.

Более того, именно в них, похоже, ключ к его сложной изменчивой структуре. Название «Атлас ВМаяковский» предлагает вспомнить легендарный «Атлас «Мнемозина» Аби Варбурга. Мнемозина, как известно, была не только богиней памяти, но и матерью всех муз. Энциклопедический образованный искусствовед, увлеченный Италией и искусством Ренессанса, Аби Варбург до конца жизни работал над атласом, где репродукции произведений объединялись по типам сюжетов и образов. В «Атласе «ВМаяковский» таким ключевым сюжетом становились поэзия, любовь, политическая драма и смерть Маяковского.

Выставка закрылась, но фильм «ВМаяковский» сохранил рифмы и отсылки из одноименного «Атласа...». Музы театра и истории здесь равноправны. И явно помнят, что их общей матерью была Мнемозина. ●

ПАРАДИЗ

Юрий Колокольников перевоплощается в Маяковского — примеряет интонации, голос, жесты поэта...

— Смотрите трейлер на сайте **rg.ru/art/1671661**

МУЗЫКА Екатерина Гусева сыграла в рок-опере «Братья Карамазовы»

Электрический Достоевский

Александр Алексеев

Актриса и певица Екатерина Гусева—чемпион по количеству ролей в российских мюзиклах. Она играла в «Норд-Осте», «Красавице и Чудовище», «Звуках музыки», «Графе Орлове», «Анне Карениной»... А теперь предстала в очередной премьере—рок-опере «Братья Карамазовы», по последнему роману Федора Достоевского. Теперь—в роли Грушеньки: чувственной сироты, выросшей в смелую и корыстную красавицу, знающую толк и в деньгах, и приворотах, но не избавившуюся от трагичности своей Судьбы. Впрочем, когда героини Достоевского наслаждались покоем, семейным уютом и были довольны жизнью и самими собой? Тем интереснее их играть. Тем более—в «Братьях Карамазовых»—последнем произведении Федора Достоевского (через два месяца после его публикации писатель умер), ставшим, очевидно, его романом-завещанием, в котором он уже накануне смерти искал ответы на сложные вопросы о Боге, морали, свободе и бессмертии.

Из декораций на сцене в рок-опере «Братья Карамазовы» оказались только шесть стульев и небольшая скамья, а артисты выходили исполнять свои зонги и из зрительного зала. Фактически это был уже камерный театр, с монологами, диалогами и вокальными перекличками персонажей, поддержанными эмоциональностью электрогитар и экспрессией рока. Было чему удивиться...

О своей очередной премьере Екатерина Гусева рассказала обозревателю «РГ».

Достоевского нельзя исполнять в жанре романса. А если уж и петь, то срываться на душераздирающий крик. Так у нас и происходит

Наверное, вы еще никогда не играли в таком музыкальном спектакле—почти без декораций, сценографии и оригинальных световых решений, но где зато ничего не отвлекает от текста, музыки и драматургии?

ЕКАТЕРИНА ГУСЕВА: Да, такой вот у нас минимализм. Впрочем, в прошлом году в Театре имени Моссовета мы тоже показывали премьеру «Идиота». И тоже бюджет был минимальный. Не потому, что он закончился. Все зависит от решения режиссера. И Юрий Иванович Еремин решил, что «Идиота» надо ставить именно так: подиум в виде креста и голые в кавычках актеры... У Достоевского принцип существования такой: буря внутри. Это аскетизм—и в форме, и в цвете. Только тогда может быть прорыв... Никакого сравнения с «Анной Карениной» (Гусева играла главную роль.—Прим. ред.) в Театре Оперетты, где были многомиллионные вложения в декорации и восемь мультимедийных движущихся экранов. Да и «Граф Орлов» тоже требовал большого бюджета...

А в «Братьях Карамазовых» было иначе: если бы мы все украшали, то только бы испортили: главное было не увлечься, не пустить где-нибудь танки, пехоту, и в первом ряду чтоб не забили фонтаны (улыбается)... Важно было сохранить самую органичную форму подачи прозы Достоевского на сцене. У нас остались его нерв, но есть и лиризм. Грушенька, она же Настасья Филипповна (ее Гусева играет в «Идиоте».—Прим. ред.), она же и Соня Мармеладова—это любимый психотип женщин Достоевского, который переходит у него из романа в роман. Пусть он и называет их всех разными именами... Это черно-белая женщина: то прекрасная и душевная, то корыстная и жестокая... И желание писателя понять, как все это уживается в женском существе: на границе ада и рая?!

АНТОН КАРДАШОВ / АГЕНСТВО ГОРОДСКИХ НОВОСТЕЙ МОСКВА

Екатерина Гусева исполнила роль Грушеньки, а Владислав Погиба сыграл главу семьи Карамазовых Федора Павловича.

Вам не показалось, что в этой рок-опере немного не хватает движения и того, что на театральном языке называется «воздухом»?

ЕКАТЕРИНА ГУСЕВА: «Воздух»—это все-таки для драматических спектаклей, а в мюзиклах его нет. Хотя то, что мы делаем, скорее концерт-концепт. Атмосфера, настроение, состояние, исповедальность...

Поэтому мы выбрали именно такую форму, а не два отделения в театральном зале, постановку с дорогими декорациями и бутерброды в буфете... Да и балета у нас не будет. Потому что наши «Братья Карамазовы» не про «давайте-ка и потанцуем»...

На афише «Братьев Карамазовых» написано «рок-опера». Считаете, что это наилучший по эмоциям и драйву музыкальный жанр для подачи романа Достоевского?! И если бы писатель жил сейчас, то больше всего любил именно рок-музыку!?

ЕКАТЕРИНА ГУСЕВА: Да, я думаю, что из всей нашей литературы и драматургии Достоевский—самый рокерский. Ведь у него такой нерв и глубина мысли, сопереживания... Федора Михайловича нельзя просто спокойно декламировать или исполнять в жанре романса. А если уж и петь, то срываться на душераздирающий крик. Так у нас и происходит. Хотя я исполняю и нежную арию Грушеньки, но есть и другая, начинающаяся словами «Дай мне сил»—нервная, сильная, мощная...

Много у нас и щемящей православной тематики, но не назидательной. И мне это тоже было очень важно. И то, что звуковой ряд спектакля стал огромным подспорьем для того, чтобы выразить внутренний мир Достоевского, обладающий мощнейшей воздействующей силой... Кто-то после наших «Братьев Карамазовых», может, захочет и открыть, почитать эту великую книгу. Буду только рада. ●

Кстати

3 апреля в московском Театре Елены Камбуровой состоится творческий вечер актрисы и певицы Екатерины Гусевой.

ЯВЛЕНИЕ Куда ведет бум на пластические операции

Заболеть красотой

Владимир Емельяненко

REUTERS

В поисках хирурга 75 процентов обращаются к «сарафанному радио», 12 — к рекламе и лишь 9 — к профессионалам.

Однажды певица Юлия Началова сравнила свою жизнь с жизнью «на складе химических отходов». И все из-за имплантантов груди, которые оказались для нее роковыми. Ее гибель и непростые отношения с «пластикой» не остановили ни желающих омолодиться, ни бум на пластические операции. О том, как прийти к совершенству форм и не потерять лицо и жизнь, чем опасны «молекулы хорошего настроения» и как гармонично омолаживаться, в интервью «Российской газете» размышляют эксперты — пластические хирурги, психолог, акушер-гинеколог и психиатр.

Аристотель — пластический хирург?

Когда вы видите, как меняется лицо человека, на ваш взгляд, оно его внутренний мир меняет?

Елена Вербо, *доктор медицинских наук, пластический хирург ЦНИИ стоматологии и челюстно-лицевой хирургии Минздрава России*: У такого человека и жизнь, и даже чувство красоты меняется. Это чувство постепенно перестает быть созерцательным и становится деятельным. Для людей или пациентов, которые меня окружают, чувство красоты — это повернуть время вспять ради преображения человеческой внешности.

У меня, как у доктора, двоякое чувство к такой целеустремленности. Когда я вижу, как у людей, измученных травмами или дефектами внешности, после пластических операций горят глаза, я понимаю: тысячу раз был прав Аристотель, когда заметил: «Красота лучше любого рекомендательного письма». В копилке нашего ЦНИИ тысячи, если не больше, историй «золушек», кому пластика, а порой и реконструкция внешности помогли и здоровье вернуть, и работу найти, и через красоту снова почувствовать вкус к жизни.

Есть и настораживающая тенденция: под нож пластического хирурга ложатся здоровые и привлекательные молодые женщины, а девушки-подростки ждут достижения совершеннолетия, чтобы «сделать губы как Анджелины Джоли» или грудь «как у Мэрилин Монро». Меня, как ученого, ставка на то, чтобы стать успешными с помощью пластических операций, беспокоит.

Накоплено много исследований, я знаю о данных Университета Портсмута (Великобритания) и нашего ЦНИИ, которые подтверждают: пластика отдельно взятым женщинам помогает добиться высот в жизни, но бум пластической хирургии стимулирует как социальную несправедливость в отношении женщин, так и неврозы. Ставка на эстетическую медицину как панацею как раз подтверждает: социальный престиж женщин по-прежнему в большей степени зависит от внешних данных, чем у мужчин. Решимость слабого пола лечь под нож исключительно ради повышения своих шансов на утверждение в обществе ведет как к закреплению завышенных требований к внешности дам, так и к росту числа тех из них, кто сходит с дистанции гонки за успехом. Цена гонки за успехом — рост числа неврозов и депрессий, которые длятся годами.

А вам как мужчине приходилось скрывать эмоции или искать модель поведения, когда вы встречались со знакомой, которая заметно изменила внешность?

Владимир Кудрявцев, *доктор психологических наук, профессор МГППУ*: Зрелище, доложу я вам, инновационное. И дело тут не только во внедряемом в свет новшестве, которое, как считается, дает качественный рост статуса и уровня жизни, но и в психологическом эффекте восприятия и самого нового лица, и этого лица его носителем. Мне, например, уже как психологу, бывало, стоило труда делать вид, что «так оно и было». А при последующих коммуникациях закреплять результат и не выдавать эмоцию тоже непросто.

АКЦЕНТ

Ставка на «губы как у Джоли» или грудь «как у Монро» закреплляет завышенные требования к внешности дам, и дает рост числа тех из них, кто сходит с дистанции гонки за успехом

Еще вот что заметил: раньше мы общались естественно, а тут приходится коммуницировать, что обязывает соответствовать и размывает естественность.

Но это ничто по сравнению с тем, что переживает собеседник. Большинство исследований показывают, что, как правило, вначале до 65 процентов пациентов довольны результатом пластики. Но есть четыре фактора, которые множат число недовольных, — юный возраст, мужской пол, наличие психических проблем (как правило, депрессия, тревожный синдром и особенности характера), а также четвертый — человеческий фактор. Или восприятие себя нового и восприятие обновления окружающими. В совокупности эти причины ведут к переживаниям и болям вплоть до отторжения себя нового.

Чаще всего разочарованы результатом пластических операций те, кто отважился на кардинальное изменение внешности — увеличение груди, изменение формы носа и т.д. А вот «восстановительные» процедуры — подтяжка или шлифовка лица, инъекции ботулотоксина, инъекции наполнителей — дают положительный эффект, а вначале даже эффект эйфории. Тут определяющую роль играет мотивация. Тот, кто хотел внутренних перемен — улучшить свой внешний вид ради повышения самооценки, в основном довольны результатом.

Те же, кто возлагал надежды на внешние перемены — найти или удержать партнера, устроиться на работу, выйти замуж, чаще бывают разочарованы. Я бы даже сказал, что утверждение, будто косметическое омоложение внешности повышает качество жизни, смелое, но неподкрепленное практикой. Эстетическая медицина дает эффект возвращения ускользающей молодости, но и порождает моральные, физические и психические проблемы.

Молекула хорошего настроения

Екатерина Чайковская, *руководитель группы клинических исследований Института пластической хирургии и косметологии:* Психологические и психические проблемы порождает и возраст — под его грузом идет снижение мотивации и, как следствие, настроения и даже воли жить. Об этом в 80-е писал американский психиатр Эрик Финзи. Причем объектом его научно-практических исследований стала его мать, которая боролась с депрессией. Она победила болезнь благодаря своему сыну.

«Химией хорошего настроения» назвал Финзи инъекции ботулотоксина, которые излечили его мать, а вслед за ней — миллионы женщин по всему миру. Потом ботулотоксину наука то отказывала в статусе «молекулы хорошего настроения», то возвращала его. Исследования продолжаются. Ясность есть в одном: установлена взаимосвязь между мимикой лица и активностью мимических мышц, что сказывается на настроении. Это выводит препараты ботулинического токсина в программах эстетической коррекции на особое место.

Однако в обществе делается акцент на сознании, а эмоциям отведена второстепенная или вспомогательная функция. А эмоциональная экспрессия лица играет определяющую роль в процессах коммуникации. Ведь воздействуя на проявление эмоций, мы улучшаем собственную жизнь и настроение окружающих.

Другое дело, что «молекулы хорошего настроения», или бодипозитива, могут как «замораживать» лицо от морщин, что лишает его живой мимики, так и возвращать лицу лик. Или ту самую упругую мышцу, которая, как считает американский физик и пластический хирург Сидни Ричард Коулман, позволяет «посмотреть в лицо как в окно, сквозь которое можно разглядеть душу». Тут важно, к какому врачу попадешь: умеющему сохранять и оживлять мимические мышцы лица или их «морозить».

Непонятно, как можно ботокс, или ботулотоксин, называть бодипозитивом, ведь это же яд? И как бы «лечебно» его ни вводили в организм, потом надо все рано этот организм от него очищать. Так?

Елена Силантьева, *заместитель главного врача клинического госпиталя «Лапино» группы компаний «Мать и дитя»:* Бодипозитив — это все же технология внедрения стандартов красоты. А ее мы уже проходили в 90-е, когда миру предлагалась красота модели-«вешалки» 44-го размера. И что там ботокс, который надо выводить из организма или повторять его инъекции? Женщины шли и идут на «ядерное оружие» кардинального улучшения внешности — бариатрические операции. Ни в коем случае не принижаю их значения. Они нужны, если показаны врачом.

Но что наблюдаю лично я? Опасную моду на престижные роды в Майами, например, когда постродовое восстановление внешности достигается быстро, за неделю, но за счет радикальной коррекции тела. Потом эти девушки приходят к нам в клинику с букетом заболеваний. Среди них сексуальная дисфункция (нежелание интимной близости, разные боли), разрушающая отношения мужчины и женщины, — не самая опасная болезнь. Дело в том, что эстетическая медицина, каким бы радикальным ни было хирургическое вмешательство, не лечит у рожавшей женщины возможную слабость мышц груди или тазового дна. Их надо тренировать, лечить, а не омертвлять мощными дозами инъекций. Рецепт могу предложить один — эстетическая медицина может повышать качество жизни, но если она не ретуширует физические недостатки, а лечит их.

Известны просто термоядерные примеры как звезды шоу-бизнеса или просто дамы полусвета подсаживаются на пластику как на допинг. Это зависимость?

Гармония увядания против комплексов

Зураб Кекелидзе, *генеральный директор Центра психиатрии и наркологии имени В.П. Сербского:* Прежде всего недовольство своей внешностью — это признак растерянности, закомплексованности, неуверенности в себе. Разумеется, нужна работа над собой. А уж если человек решился на корректировку внешности, надо соблюдать чувство меры и знать о расных аспектах последствий.

Обратная сторона процесса изменения внешности — почти неизбежная психологическая травма. Даже если результат превосходный, пациент может не принять нового себя. Он всем по вкусу новый, а себе — нет! Подобная реакция требует от психики заново создавать отношение к собственной измененной внешности. Психика человека может принимать гибкие решения, но может и «застопориться», что происходит с теми, кто снова и снова возвращается за этими самыми молекулами хорошего настроения. Это уже навязчивый синдром, который может и перерасти в депрессию, если не принимать мер. У таких красавиц лицо становится как бы без возраста, но немеет, словно личина или шлем, оберегающий и от морщин, и от проявления живых эмоций. Что тут скажешь? Омоложение и улучшение внешнего вида — реализуемые мечты людей, но они лишь элемент здоровья, а оно невозможно без здоровья внутреннего мира.

АКЦЕНТ

Попытки обмануть время погоней за внешним совершенством, оставляя на «потом, когда будет время» несовершенство внутреннее, ведут к увяданию духа

Заметил, что пластические хирурги не стесняются возраста и, как правило, сами на пластические операции не идут. Почему?

Светлана Жабоева, *заслуженный врач Татарстана, доктор медицинских наук, «Косметолог России 2018 года»:* Это не совсем так. Аккуратную коррекцию, не все, может, далеко не все, но делают. Другое дело, что профессиональная осведомленность учит тому, чего не хватает подавляющему большинству пациентов. Для меня диагнозом того, почему растет число пострадавших от некачественных косметологических услуг, остается история телеведущей Оксаны Пушкиной. Она делала «уколы красоты» на дому и пострадала от «не того» препарата. Вроде ясно, что это все равно что операцию по шунтированию сердца сделать на даче, а люди все равно делают пластические операции дома или в «серых» клиниках-однодневках. Почему? Мы в Казани и Нижнем Новгороде проводили исследования как люди выбирают клинику, которой можно доверить свое лицо и тело. Подавляющее большинство — 75 процентов — доверяют «сарафанному радио», 12 процентов — рекламе, 9 процентов — профессиональной оценке, остальные затруднились с ответом. Замкнутый круг: по рекомендации из рук в руки легче всего попасть в те же «серые» руки, что и подруга. Реклама часто строится на демпинге цен, что тоже достигается за счет снижения качества услуг. Я против всякой монополии, включая профессиональную оценку и монополию цен, но когда обесцениваются профи, это оборачивается той самой красотой, которая страшная сила, — она подрывает здоровье.

Предлагаемый нами рейтинг «Парад клиник» — это шаг на пути к осознанному выбору. Рейтинг подразумевает техническое досье клиник, работу в них тайных пациентов и тайных проверок, независимую экспертизу. Проблема в том, что в рейтинг входит 500 клиник — менее трети того, что есть в стране. Остальным он не нужен. И так будет продолжаться до тех пор, пока клиент будет руководствоваться «сарафанным радио».

И все же как найти баланс между погоней за красотой и ее сохранением?

Наталья Мантурова, *главный внештатный специалист, пластический хирург Министерства здравоохранения РФ:* Меня вдохновляют и дают силы взгляды великого Микеланджело. Он находил красоту в том, что «наша внешность последовательно увядает, и это проявление внешнего мира. Это надо уважать и принимать. В увядании тоже есть совершенство обновления форм. Форм восприятия мира». Если эти постулаты применять к нашему быстро меняющемуся миру, то их суть прежняя — каждый возраст принимать как дар совершенства форм. Да, беречь их, корректировать. Но помнить: попытки обмануть время погоней за внешним совершенством, оставляя на «потом, когда будет время» несовершенство внутреннее, ведут к увяданию духа. И это уже проявление не внешнего мира, а духовной лени или неразвитости личности. ●

REUTERS

Чаще всего разочарован результатом «пластики» тот, кто отважился на кардинальное изменение внешности.

Продажа объекта недвижимости (здание: дом творчества и спорта), расположенного в Солнечногорском р-не Московской области (пансионат «Морозовка») о проведении открытого публичного предложения в электронной форме

Продавец: ПАО «Газпром», (812) 609-7757, 609-7622, inf@adm.gazprom.ru, gazpromnoncoreassets.ru
Организатор: ООО ЭТП ГПБ, etp.gpb.ru, (495) 276-00-51 доб. 421 v.lysenin@etpgpb.ru
Дата проведения процедуры: 07.05.2019 в 12:00 МСК
Прием заявок с 02.04.2019 с 12:00 по 30.04.2019 до 17:00 МСК
Начальная/минимальная цена: 6 131 033 / 2 145 863 руб., кроме того НДС
Полная информация о продаже размещена на сайтах Организатора и Продавца

НА ПРАВАХ РЕКЛАМЫ

ИНФОРМАЦИОННОЕ СООБЩЕНИЕ

В соответствии с Федеральным законом от 23.11.1995 № 174-ФЗ «Об экологической экспертизе», «Положением об оценке воздействия намечаемой хозяйственной и иной деятельности на окружающую среду в Российской Федерации», утвержденным приказом Госкомэкологии РФ от 16.05.2000 № 372, с целью информирования и учета мнения населения организованы общественные обсуждения (в форме слушаний) намечаемой хозяйственной и иной деятельности (проектной документации, включая раздел «Оценки воздействия на окружающую среду» — ОВОС) по объекту: «Центр управления перевозками Восточного полигона (ЦУП ВП). Блок № 5».

Организаторами слушаний являются: заказчик работ Восточно-Сибирская дирекция по капитальному строительству — структурное подразделение Дирекции по строительству сетей связи — филиала ОАО «РЖД» (юр. адрес: 107174, г. Москва, ул. Новая Басманная, д. 2) и отдел экологической безопасности и контроля Департамента городской среды комитета городского обустройства администрации г. Иркутска (г. Иркутск, ул. Пролетарская, д. 11, каб. 10).

Цели и месторасположение намечаемой деятельности: строительство нового здания Центра управления перевозками Восточного региона (Блок № 5) с диспетчерскими участками по адресу: г. Иркутск, ул. 2-я Железнодорожная, 12.

Генеральной проектной организацией и разработчиком материалов ОВОС является «Иркутскжелдорпроект» — филиал АО «Росжелдорпроект» (юр. адрес: 127051, г. Москва, Малая Сухаревская площадь, д. 10).

Общественные слушания состоятся 6 мая 2019 года в 11.00 в Департаменте городской среды комитета городского обустройства администрации г. Иркутска по адресу: г. Иркутск, ул. Пролетарская, д. 11, каб. 10.

Сроки проведения ОВОС, доступность материалов, прием замечаний и предложений в письменном виде: за 30 дней до слушаний и в течении 30 дней после с 9.00 до 16.00 местного времени в рабочие дни по адресам: г. Иркутск, ул. К. Маркса, д. 40, к. 1, бизнес-центр Sobranie, каб. 410; г. Иркутск, ул. Пролетарская, д. 11, каб. 10, тел.: 8 (3952) 520-424.

НА ПРАВАХ РЕКЛАМЫ

Сведения о земельных участках, находящихся в собственности Республики Татарстан, расположенных в границах ОЭЗ ППТ на территории Елабужского муниципального района Республики Татарстан и не сданных в аренду

Информацию о порядке оформления прав на земельные участки можно получить: АО «ОЭЗ ППТ «Алабуга». На сайте: www.alabuga.ru, по телефону: +7 (85557) 59018

Перечень земельных участков

Кадастровый номер	Площадь, кв.м.	Кадастровый номер	Площадь, кв.м.
16:18:000000:1232	109075	16:18:200201:175	2066
16:18:000000:1268	4407352	16:18:200201:176	721
16:18:060401:271	10215	16:18:200201:180	53
16:18:060401:291	265349	16:18:200201:181	143787
16:18:060401:315	322	16:18:200201:194	6157
16:18:060401:316	296	16:18:200201:200	1950
16:18:060401:317	109	16:18:200201:202	3866
16:18:060401:318	109	16:18:200201:203	760
16:18:060401:379	250059	16:18:200201:229	3851
16:18:060401:381	1245	16:18:200201:297	952
16:18:060401:387	194131	16:18:200201:299	44765
16:18:060401:394	199407	16:18:200201:407	30000
16:18:060401:396	28160	16:18:200201:443	19488
16:18:060401:408	5618282	16:18:200201:493	20000
16:18:060401:409	160009	16:18:200201:504	181
16:18:060401:410	169	16:18:200201:507	10000
16:18:140401:1689	6171	16:18:200201:520	1251
16:18:140401:1970	540000	16:18:200201:521	3474
16:18:140401:1991	127687	16:18:200201:525	4831
16:18:140401:2193	90000	16:18:200201:526	1227
16:18:140401:2194	2160000	16:18:200201:529	487
16:18:140401:2206	95014	16:18:200201:530	638
16:18:140401:2241	54664	16:18:200201:531	805
16:18:140401:2242	742563	16:18:200201:535	100000
16:18:140401:2252	91969	16:18:200201:544	9
16:18:140401:2294	506761	16:18:200201:545	9
16:18:140401:2295	1570518	16:18:200201:546	9
16:18:140401:2296	212056	16:18:200201:547	9
16:18:140401:2297	430013	16:18:200201:548	9
16:18:140401:2362	38432	16:18:200201:549	9
16:18:140401:2365	41550	16:18:200201:550	9
16:18:140401:2366	1165	16:18:200201:551	9
16:18:140401:2380	28000	16:18:200201:552	9
16:18:140401:2422	331292	16:18:200201:553	9
16:18:140401:2423	20262	16:18:200201:554	9
16:18:140401:2426	126564	16:18:200201:555	9
16:18:140401:2427	180567	16:18:200201:556	9
16:18:140401:2439	1513	16:18:200201:557	9
16:18:140401:2440	12052	16:18:200201:558	9
16:18:140401:2441	152	16:18:200201:559	9
16:18:140401:2442	15749	16:18:200201:564	9
16:18:140401:2443	2446	16:18:200201:565	9
16:18:140401:2444	11005	16:18:200201:566	9
16:18:140401:2832	14524	16:18:200201:567	9
16:18:140401:2847	1305	16:18:200201:568	9
16:18:140401:2912	1814	16:18:200201:569	9
16:18:140401:2938	466	16:18:200201:570	9
16:18:140401:3009	2198	16:18:200201:571	9
16:18:140401:3085	496552	16:18:200201:615	1101
16:18:140401:3157	79757	16:18:200201:662	33204
16:18:140401:3160	3985	16:18:200201:663	14625
16:18:140401:3161	253091	16:18:200201:697	1995
16:18:140401:3162	19681	16:18:200201:698	4132
16:18:140401:3163	18847	16:18:200201:724	459
16:18:140401:3180	4173	16:18:200201:726	38842
16:18:140401:3181	13940	16:18:200201:728	383
16:18:140401:3182	5244	16:18:200201:729	2266
16:18:140401:3183	22882	16:18:200201:730	3170
16:18:140401:3184	178303	16:18:200201:732	3156
16:18:140401:3185	16865	16:18:200201:773	111708
16:18:140401:3186	2023	16:18:200201:775	606
16:18:140401:3187	110017	16:18:200201:776	210592
16:18:140401:3189	103063	16:18:200201:780	8902
16:18:140401:3191	5568	16:18:200201:783	505
16:18:140401:3371	106	16:18:200201:792	41923
16:18:140401:3372	21784	16:18:200201:835	398

НА ПРАВАХ РЕКЛАМЫ

НОВОСТИ

КХЛ назвала лучших игроков марта

АРМЕЙЦЕВ ОЦЕНИЛИ

Иван Ильин

Вчера уже после подписания этого номера «РГ» в печать состоялся третий матч полуфинальной серии Кубка Гагарина между питерским СКА и московским ЦСКА. Тем временем Континентальная хоккейная лига назвала лучших игроков марта. В этом списке представлены как раз игроки двух армейских клубов.

Вратарем месяца признан голкипер ЦСКА Илья Сорокин. В марте он отыграл девять матчей и восемь завершились победой «красно-синих», в том числе один поединок — с «сухим» счетом. Сорокин отразил 96,07 процента бросков и показал наивысший в Лиге коэффициент надежности — 1,00.

Лучшим защитником марта стал Мэт Робинсон, также представляющий ЦСКА. У него пять очков (2+3) при общем показателе полезности «+2». Звание лучшего нападающего досталось форварду СКА Никите Гусеву, который в 11 матчах набрал 15 (7+8) очков. Ну и, наконец, новичком месяца стал защитник ярославского «Локомотива» Даниил Мисюль. ●

СБР оценил выступление биатлонистов

МИШЕНИ ЗАКРЫЛИ

Анна Бекетова

Тренерский совет Союза биатлонистов России (СБР) признал удовлетворительными результаты, показанные нашими спортсменами в сезоне-2018/19.

На заседании, которое прошло в Тюмени, отчеты о проделанной работе представили главный тренер и одновременно старший тренер мужской команды Анатолий Хованцев, а также старший тренер женской команды Виталий Норицын.

Напомним, что обе сборные заняли четвертые места в Кубке наций. В общем зачете Кубка мира на второй позиции сезон закончил Александр Логинов. Лидер женской команды Екатерина Юрлова-Перхт заняла 14-е место по итогам кубковых стартов. На чемпионате мира и Логинов, и Юрлова выиграли по личному «серебру» — в спринте и масс-старте соответственно. Александр еще взял «бронзу» в составе эстафеты.

В Тюмени тренерский совет также утвердил расширенный состав кандидатов в основную и резервную сборные страны на следующий сезон. ●

Японские баскетболисты будут играть на Олимпиаде

ОБОЙДУТСЯ БЕЗ ОТБОРА

Кирилл Ветров

По итогам заседания центрального совета ФИБА, прошедшего в Кот-д'Ивуаре, было принято решение предоставить прямые путевки на Олимпиаду-2020 всем баскетбольным сборным из Японии. Хозяева игр смогут поучаствовать в женском и мужском турнирах по классическому баскетболу, а также в «уличном» формате 3x3.

Японцы не относятся к числу законодателей мод в этом виде спорта, поэтому Международной федерации баскетбола пришлось решать, нужны ли хозяевам преференции в виде освобождения от квалификации. В противном случае на Олимпиаде в Токио японских баскетболистов могло не оказаться вовсе. ФИБА решила предоставить хозяевам прямые путевки, очевидно, рассчитывая таким образом повысить интерес местных болельщиков к баскетбольному турниру.

Также центральный совет разрешил проходить квалификацию на Игры-2020 объединенной женской команде из Кореи. В таком виде она уже участвовала в Азиатских играх, прошедших в прошлом году. ●

БАСКЕТБОЛ Казанский клуб сенсационно обыграл армейцев в центральном матче Единой лиги — 83:73

Уникальный УНИКС

Илья Зубко

Вчера в рамках регулярного чемпионата баскетбольной Единой лиги состоялись два матча с участием лучших команд. Лидер сезона столичный ЦСКА принимал своего ближайшего преследователя казанский УНИКС, а подмосковные «Химки» гостили у краснодарского «Локомотива-Кубани».

Несмотря на то что в УСК ЦСКА встречались соседи по таблице, букмекеры в исходе матча не сомневались. Они ставили на хозяев, и не без оснований. Армейцы на фоне УНИКСа смотрелись явными фаворитами сразу по нескольким причинам. Во-первых, ЦСКА в рамках этой Единой лиги вообще не проигрывал дома, все 10 матчей завершив в свою пользу. Во-вторых, сам УНИКС в столице обычно ведет себя скромно — единственная гостевая победа казанцев над «красно-синими» датирована аж 2011 годом. Ну и, наконец, ЦСКА сейчас просто хорош. Команда Димитриса Итудиса уверенно финишировала на втором месте в групповом этапе Евролиги, только подтвердив свой высочайший уровень. УНИКС же на международной арене выступления закончил без блеска. Казанцы проиграли в Еврокубке не самой сильной испанской команде «Валенсии», лишившись таким образом одной из возможностей пробиться в главный клубный турнир континента. Напомним, что победа в Еврокубке позволяет получить годичную лицензию в Евролигу.

Впрочем, были свои аргументы и у команды Димитриса Прифтиса — по иронии судьбы, обоих лидеров Единой лиги тренируют греки, да к тому же тезки. Во-первых, гости были свежее — они целенаправленно готовились к встрече с ЦСКА неделю и успели как следует отдохнуть. Армейцы же в пятницу вечером провели энергозатратный матч Евролиги против «Химок». Кроме того, УНИКС в этом сезоне уже успел обыграть ЦСКА на своем паркете — было это в феврале в Казани. Соответственно, он как минимум понимал, за счет чего можно одолеть фаворита.

— В первую очередь нам нужно быть последовательными в защите. Не допускать, чтобы соперник набирал легкие очки при переходах от защиты к нападению, не совершать потери и контролировать подборы. ЦСКА — очень сильная команда, и нам нужно быть сфокусированными и в защите, и в нападении. Соперник легко может наказать за любую ошибку, — рассуждал по этому поводу накануне матча Прифтис.

МИХАИЛ СИНИЦЫН

В матче ЦСКА — УНИКС борьба шла упорнейшая. Но на последних минутах сильнее были казанцы (справа).

АКЦЕНТ

Казанцы ранее побеждали ЦСКА в гостях лишь однажды, в далеком 2011 году

Мысль о необходимости качественно защищаться главный тренер УНИКСа донес и до игроков. В первой половине казанцы отработали просто образцово. После равной первой четверти, которая закончилась с минимальным преимуществом ЦСКА 19:17, гости резко прибавили. Свою роль сыграли и ошибки москвичей, которые допускали слишком много брака и неточных бросков. Как результат — вторую четверть УНИКС выиграл с двукратным преимуществом (24:12), и на большой перерыв команды ушли при счете 31:41.

Запахло сенсацией — редко увидишь, когда лучшая команда Евролиги по игре в нападении набирает за половину матча так мало очков. Так что за те четверть часа, которые баскетболистам предоставили для отдыха, Димитрису Итудису нужно было как следует разобраться и перестроить команду. Но и УНИКС, понятное дело, сложа руки не сидел. Казанцы прекрасно понимали, что даже 10 очков — не то преимущество, которое позволяет расслабиться в матче против ЦСКА. Особенно с учетом, что состав москвичей в целом ровнее и позволяет распределить игровое время более сбалансированно.

В третьей четверти УНИКС оборонялся так же самоотверженно и почти не позволял москвичам совершать открытые броски. Соответственно, и разница в счете по такой вязкой игре не сокращалась довольно долго. И тут взял на себя инициативу Серхио Родригес. Чачо, как еще называют испанского разыгрывающего ЦСКА, дважды подряд попал издали. Коллегу поддержал точным броском еще и Иван Ухов, и за минуту до конца четверти от преимущества казанцев осталось всего два очка. Прифтис тут же запросил тайм-аут, чтобы както ответить на рывок оппонента, однако перед решающей 10-минуткой на табло горели цифры 54:56. И это обещало жаркую концовку.

Четвертую четверть чуть лучше начали гости, но на этот раз ЦСКА отпускать соперника был не намерен. Пока Родригес и Нандо де Коло отдыхали, за дело взялись другие люди. «Проснулся» Уилл Клайберн, отлично поборолся под чужим кольцом мощнейший Кайл Хайнс, и вот уже «-7» отыграны. «Качели» продолжались довольно долго, пока за полторы минуты до сирены Мелвин Эжим очень кстати для гостей попал тяжелую «треху». Ндур и Понкрашов довели преимущество казанцев до восьми очков, и ЦСКА на это ответить уже не смог. УНИКС сенсационно побеждает во второй раз в сезоне. Теперь со счетом 83:73.

Уже после сирены на паркете вспыхнула потасовка, которую спровоцировал капитан гостей Антон Покрашов. Когда ЦСКА уже не сопротивлялся, и исход матча был ясен, он зачем-то пошел атаковать кольцо армейцев. По неписанным баскетбольным правилам это трактуется как жест неуважения к сопернику, и капитан «красно-синих» Кайл Хайнс тут же рванул объяснить это обидчику. Разнимать схлестнувшиеся команды пришлось даже президенту ЦСКА Андрею Ватутину. К счастью, до серьезной драки дело не дошло и вскоре страсти улеглись.

Таким образом, в турнирной таблице Единой лиги теперь двоевластие. У ЦСКА и УНИКСа теперь по четыре поражения. Казанцы, правда, провели на два матча меньше. Поединок «Локомотив-Кубань» — «Химки» завершился уже после подписания номера в печать. ●

ФУТБОЛ По мнению экс-игрока ЦСКА Максима Бокова, следующий тур Премьер-лиги станет ключевым в битве за чемпионство

Решающий 22-й

Артур Нанян

По итогам 21-го тура ситуация в турнирной таблице отечественной Премьер-лиги стала еще более запутанной. Касается это как борьбы за «золото», так и выживания.

На первый взгляд отрыв лидера чемпионата «Зенита» от конкурентов солидный. Отыграть шесть очков у «сине-бело-голубых» будет непросто. Но уже в следующем туре питерцам предстоит выезд к «Локомотиву». После небольшого спада «железнодорожники» прибавили. И поднялись на вторую строчку.

Если москвичи сумеют одолеть на своем поле зенитовцев, то дистанция до лидера сократится уже до трех очков. Возможной осечкой команды Сергея Семака могут воспользоваться «Краснодар», а также кто-то из пары «Спартак» — ЦСКА. Напомним, что в субботу в Тушине состоится главное дерби страны. И его победитель может всерьез улучшить свои позиции в битве за «золото».

К этому матчу соперники подходят в разном настроении. На выходных «красно-белые» обыграли в Грозном «Ахмат» (3:1), а армейцы непостижимым образом потеряли очки в домашнем матче с «Уфой». Ведя 2:0 к 87-й минуте, ЦСКА пропустил от одного из аутсайдеров два мяча и упустил победу — 2:2.

— Тяжело принять такой результат, — признался после встречи главный тренер «красно-синих» Виктор Гончаренко. — До счета 2:1 игра проходила под нашим контролем. А затем мы сами себя наказали. Наверное, нам надо пройти через такое. Пока нам не хватает опыта. Но матч со «Спартаком» — это совсем другая история. Постараемся подойти к нему во всеоружии.

РИА НОВОСТИ

Если бы армейцы не пропустили два мяча в концовке встречи с «Уфой», они бы шли сейчас вторыми в таблице.

Своими мыслями о гонке за чемпионство с «РГ» поделился бывший защитник ЦСКА Максим Боков.

Шесть очков отрыва «Зенита» — это слишком много?

МАКСИМ БОКОВ: Нет. Это вообще слезы. Если помните, ЦСКА уже как-то догонял «Зенит», отставая на 12 очков. Поэтому здесь еще ничего неясно.

А если по игре говорить — «Зенит» заслуженно лидирует?

МАКСИМ БОКОВ: Команда не может случайно идти на первом месте. Но я бы не сказал, что игра питерцев меня впечатляет. Да, они побеждают, но в матче с «Оренбургом», особенно в первом тайме, это был не тот «Зенит», который может претендовать на чемпионство.

Что случилось с ЦСКА в матче с «Уфой»? Вести 2:0 и пропустить два в концовке...

МАКСИМ БОКОВ: Никто не ожидал такого. Согласен с Гончаренко, который сказал, что команда сама себя наказала. В концовке ЦСКА перестал действовать активно в нападении. Отсюда и проблемы.

После матча Евсеев сказал, что после первого гола в ворота ЦСКА гости поняли: не все потеряно.

МАКСИМ БОКОВ: Немного не согласен с ним. Даже после того, как счет стал 2:1, ЦСКА мог вернуть ситуацию под контроль. Но немножко не хватило опыта армейцам. Тут я согласен с Гончаренко. При этом ничего страшного не произошло. Эта ничья должна подстегнуть ребят. Сейчас везде сложно набирать очки. Посмотрите, как те же «Челси» и «Ливерпуль» побеждают.

У кого больше шансов обогнать «Зенит»?

МАКСИМ БОКОВ: Я бы не стал выделять кого-то одного. «Локомотив», «Краснодар», «Спартак», ЦСКА — все они могут составить конкуренцию лидеру. Этим и прекрасен наш чемпионат, что в нем такая борьба.

Вам не кажется, что следующий тур будет во многом определяющим в битве за чемпионство?

МАКСИМ БОКОВ: Можно и так сказать. У нас ведь два топ-матча будет. Если «Зенит» выиграет в Черкизово, его шансы на «золото» возрастут в разы. Еще раз скажу, шесть очков отрыва — это ничто. Согласен с вами, этот тур может стать переломным.

Рискнете назвать фаворита в дерби «Спартак» — ЦСКА?

МАКСИМ БОКОВ: В таких матчах не бывает фаворита.

Но спартаковцы давно не проигрывают в чемпионате, сейчас победили в гостях «Ахмат», а ЦСКА не смог удержать преимущество с «Уфой».

МАКСИМ БОКОВ: И что? Это не имеет никакого значения. В дерби может произойти что угодно. ЦСКА подойдет к субботней встрече злым после того, что случилось с «Уфой». А «Спартак» играет дома. Никто не может сказать, чем все это закончится. ●

ТЕННИС Федерер выиграл 101-й титул в карьере

«Мастерс» своего дела

Анна Козина

Роджер Федерер снова сорвал овации. Швейцарский теннисист завоевал 101-й титул в карьере в одиночном разряде, одержав победу на престижном турнире категории «Мастерс 1000» в Майами. В финале Федереру понадобилось всего 64 минуты, чтобы обыграть американца Джона Иснера в двух сетах со счетом 6:1, 6:4.

Когда Федерер в самом начале этого сезона вылетел с Открытого чемпионата Австралии в четвертом круге, не справившись с игроком из нового поколения греком Стефаносом Циципасом, 37-летнего швейцарца чуть ли не отправили на заслуженную пенсию. Мол, Роджеру, провалившему защиту прошлогоднего титула, теперь не по зубам «Большие шлемы» и прочие крупные турниры.

Но уже в Дубае в решающем матче Федерер «сделал» Циципаса в двух сетах и отпраздновал свое попадание в клуб «сто побед». В Индиан-Уэллсе, который по статусу уступает только «мейджорам» и Итоговым чемпионатам, он дошел до финала, но проиграл австрийцу Доминику Тиму. На турнире аналогичной категории в Майами для Роджера все начиналось непросто, однако очередной трофей все равно оказался в его руках.

После победы в Майами Роджер Федерер возглавил чемпионскую гонку ATP, обойдя серба Новака Джоковича

— Неделя получилась невероятной. Я безумно счастлив, — цитирует Федерера пресс-служба ATP. — Впервые я вышел на корты в Майами в 1999-м. И вот я снова здесь 20 лет спустя. Для меня эта победа много значит.

В Майами она далеко не первая. Федерер пять раз добирался до финала и в четвертый раз вышел из битвы победителем — в 2005 и 2006, в 2017 и 2019 годах.

— Выиграть «Мастерс» очень сложно. Каждый раз это своеобразная проверка, тем более сейчас, на позднем этапе моей карьеры, — заявил теннисист. — Понимаю, что все время побеждать не удастся, так что, когда это все же происходит, получается приятный сюрприз.

Чаще триумфаторами в Майами становились только серб Новак Джокович и американец Андре Агасси (по шесть титулов). Всего же для Федерера это был 50-й финал «Мастерса», 28 из них он выиграл. Это третий результат после испанца Рафаэля Надаля (33) и Джоковича (32).

Следующим турниром для Роджера будет Мадрид. Там он откроет грунтовый сезон. На этом покрытии Федерер не играл очень давно: пропустил весь прошлый год, в 2017-м — провел на грунте два дня, в 2016-м — не слишком уверенно выступил в Монте-Карло и Риме. Федерер даже пошутил, что забыл, как скользить на грунте. «Я ни в чем не уверен, у меня нет никаких ожиданий, — отметил Роджер. — Но победа в Майами сняла с меня некоторое давление перед возвращением на грунт». ●

EPA

Роджер Федерер — единственный игрок в 2019 году, который одержал победы на двух турнирах.

ХОККЕЙ Российский вратарь тащит «Коламбус» в плей-офф НХЛ

«Боб» спасает

Илья Соболев

Российский голкипер «Коламбуса» Сергей Бобровский признан первой звездой минувшей недели в регулярном чемпионате Национальной хоккейной лиги. Он выиграл пять последних матчей, оформив в трех из них «сухари».

Заокеанская «регулярка» близка к своему окончанию: тому же «Коламбусу», который сражается за попадание в восьмерку сильнейших в Восточной конференции, осталось провести всего три матча. Но по факту плей-офф для «синих жакетов» уже начался. Клуб, за который из россиян помимо Бобровского выступает еще и Артемий Панарин, ведет борьбу за путевку в следующую стадию с «Каролиной» и «Монреалем». Осечки в этой гонке могут стать фатальными.

Но во многом благодаря именно классной игре нашего вратаря «Коламбус» в этой гонке вышел в фавориты. Последний на данный момент перформанс Бобровский выдал в матче с «Баффало» — «жакеты» выиграли 4:0, а Сергей отразил все 38 бросков.

Сам Боб, как называют Сергея в Северной Америке, о своей игре отозвался по традиции скромно, отметив важность общекомандного успеха. Зато другие на похвалы голкиперу не скупились.

— Он молодец. Серега не в первый раз доказывает, что он лучший вратарь и не «мышелов», — отвесил комплимент одноклубнику и другу Панарин.

А главный тренер «Коламбуса» Джон Торторелла назвал Бобровского «адски хорошим вратарем», подчеркнув, что голкипер «очень вовремя нашел свою игру».

Отметим, что теперь у Бобровского стало девять «сухих» матчей. По этому показателю он обогнал Марка-Андре Флери, «Вегас» которого играл этой ночью. Кроме того, Сергей вышел на второе место по количеству побед (36) в сезоне, уступая лишь соотечественнику Андрею Василевскому из «Тампы». ●

ЮБИЛЕЙ Журнал «Родина» собрал друзей на заседание Исторического клуба, посвященного круглой дате со дня выхода первого номера

140 лет — это уже история

Игорь Коц,
шеф-редактор «Родины»

В январе 1879 года вышел первый номер нашего «ежемесячного, с картинами», как было написано на обложке, журнала. За минувшие 140 лет «Родина» пережила много взлетов и падений, ее закрывали в 1917 году, она возрождалась в 1989-м, тираж поднимался до 160 тысяч экземпляров и опускался до восьми.
Новое рождение случилось в 2014 году, когда «Родина» оказалась под крылом «Российской газеты» и превратилась из узкокорпоративного научного издания в исторический журнал для массового читателя. За эти годы, как сказал директор Эрмитажа Михаил Пиотровский, «Родине» удалось совместить несовместимое — ВАКовскую составляющую и публицистику. Вдвое поднялся тираж, а в 2016 году «Родина» была признана лучшим историческим журналом по версии российских издателей.
За это время у нас появилось много новых верных друзей. И мы решили собрать их на юбилейное заседание нашего Исторического клуба. В зале собрались главные люди «Родины» — авторы наших публикаций, их герои и те, кто помогал нам делом. Ведь наш журнал — это не только тексты, фотографии и тиражи. Это и реальные проекты, осуществленные за последние годы.
140 лет — уже история. Мы работаем над следующим номером. «Родина» смотрит в будущее.

ФИТИЛЕК СОРОК ПЕРВОГО ГОДА

ИЗ АРХИВА ГЕННАДИЯ БОЧАРОВА

Тот самый рисунок «Гек с дохлой кошкой». На обороте дата — 1945 год.

Геннадий Бочаров,
публицист

СЕРГЕЙ КУКСИН

Я стою между двумя стволами ореховых деревьев. Рядом — вход в погреб. Высоко в небе, над моей головой — крестик бесшумного истребителя.

Немец? Наш?

Мне пять лет. Я знаю, что началась война. О ней говорят все. Но в поселке, возможно, я первый, кто видит ее своими глазами: истребитель вспыхивает, скользит к горизонту, в сторону Саур-могилы. За истребителем — черный дым. За лентою дыма — точка летчика. Кружок парашюта.

1941 год. Украина. Донбасс. Поселок Красная Звезда.

[....]

Оккупация

Во дворах — обмен картофелинами, солью, мылом, кубиками сахарина. Соседка, тетя Дуся, дает маме ложку серой муки. Значит, суп будет не только из травы («шпарыша»). Тетя Клара — в ее доме тоже немцы, она живет в сарае — несет маме перловку. Крупа в кулечке из довоенной районной газеты «Горняк» (в «Горняке» в 1956 году я опубликую свою первую заметку). Мама разрезает на несколько долек кочан капусты, несет тете Гале и Николаю — ее мужу, еще до войны ставшему инвалидом-колясочником. Обе ноги Коля потерял в забое шахты 3-бис.

На этой шахте я с восемнадцати лет работал проходчиком.

Мой брат и я, как и ребята поселка, обмениваемся макухой. Иногда сражаемся за конфету, если удалось стянуть у немцев. Один из них — Ганс, оставивший в Германии трех малолетних сыновей, относится к нам по-доброму. Конфету или печенье дает сам. Прочищает винтовку, нажимает случайно на курок. Пуля проходит, не задев кости, чуть выше моей ступни. Кровища. Ганс плачет.

Улицы поселка — от шахты 3-бис до шахты «Красная Звезда» — забиты грузовиками, танками, мотоциклистами в касках. В нашем дворе — штабеля зеленых ящиков. Они — со снарядами. В стог сена у летней кухни попадает фугасная бомба. Стог спасает, снаряды не детонируют. Тяжелые глыбы грунта разрушают только кухню. В кустах сирени у окон моего дома — две зенитки.

Днем и ночью в углу нашего погреба, у настила с тряпьем, где мы спим, горит яркий узкий фитилек — золотой стручок молодой фасоли. Свет фитилька заменяет нам в погребе солнце.

А наверху настоящее солнце освещает всемирные поля сражений.

[...]

Гек с дохлой кошкой

Школа, превращенная немцами в конюшню, где трудился недавно конюхом немец Ганс, простреливший мне ногу и както сфотографировавший меня с братом, — снова становится школой. Дедушки, мамы, бабушки, мужики-инвалиды красят ее, правят окна, ремонтируют полы. Возвращают в классные комнаты шаткие парты, находят даже два глобуса. Начинают работать шахты.

Отец еще не вернулся — война на западе в полном разгаре. Мама идет работать. Нас — трое ртов. Мама трудится на шахте 9-10. Она — откатчица. (Опрокидывание вагонеток с породой.) Труд оценен наградой — ей вручают медаль за восстановление народного хозяйства СССР.

В поселке — один-единственный цвет: черно-серый. Дети играют закопченными гильзами, черными прутьями пороха, серыми осколками полевых телефонов. Ничего цветного. Но я нахожу. Нахожу тушь — красную, зеленую, желтую. Дядя Вася и тетя Люда — маркшейдеры. Тушь сохранили. Обнаруживаю ее в одном из шкафов на веранде. Как и дедушка, начинаю рисовать.

Из-под «кисти» выходят красные жабы, зеленые птицы, желтое солнце. Рисунки — те же игрушки. Бабушка продает на базаре — берут деткам. Но больше всего — цыгане. Они приходят в поселок неизвестно откуда и уходят неизвестно куда. Я рядом с бабушкой. Ветер, холод, под дырявыми ботинками — ледяная грязь.

— Прасковья Павловна! — окликает бабушку мужской голос.

Я оглядываюсь — дядя Витя, отчим моего дружка. С фронта вернулся после тяжелого ранения. Знаю: он какой-то начальник на ЖБК (железобетонный комбинат). На гимнастерке — орден Красной Звезды. Всегда. «Мне вон тот», — показывает он на рисунок солнца.

Продано!

— Кому это он? — спрашиваю я с удивлением.

— Наверное, младшенькому, — говорит тихо бабушка.

— Но он же недавно умер, — объясняю я то, что известно всему поселку.

— Значит, увидел, как мы замерзли, — отвечает бабушка. — Ты вон уже просто синий.

На глазах бабушки слезы.

Лучший рисунок — «Гек с дохлой кошкой» — прошу не продавать. Марк Твен зачитан в поселке до дыр. «Гек» пережил и то время, и бабушку. Он очень постарел. Как и его художник. Но на полуистертой оборотной стороне — молодая, нестареющая дата.

1945 год. ●

«ДРУЖБА С ВАМИ ВДОХНОВЛЯЕТ НА ТО, ЧТОБЫ СЛУЖИТЬ ОТЕЧЕСТВУ»

ИГОРЬ КУРАШОВ

Сергей Хлебников,
генерал-лейтенант,
комендант Кремля

— Когда меня спрашивают, что меня связывает с «Российской газетой», с журналом «Родина», я говорю — 15 последних лет моей жизни. И они прекрасны, потому что это уже отношения дружбы.

Вы мне очень здорово помогли в том, чтобы вернуть из небытия добрые имена многих людей, которые незаслуженно пострадали в известные годы нашей новой истории. Так из небытия вернулось имя первого командира полка специального назначения, который готовил ребят к Великой Отечественной войне и которые потом воевали — Петра Ивановича Азаркина. Мы нашли не только его могилу, наши и его родственников, уточнили все обстоятельства, которые случились в то время. И вообще дружба с «Российской газетой», с «Родиной» как-то вдохновляет на то, чтобы служить Отечеству. Журнал мне дорог по близости взглядов, в том числе на нашу историю.

Мне очень нравится, что «Родина» пишет в основном на основе документов, не обходя какие-то острые, порой драматические и неприятные обстоятельства нашей истории. Мне кажется, это лучше воспитывает людей, обращает их внимание к собственному достоинству, чем какие-то лозунги и митинги. Спасибо вам за это большое!

Я журнал читаю, командование полка управления охраны и других подразделений, которые в моем ведении, «Родину» читают, так как читали в свое время газету «Правда». С юбилеем! ●

ПОСЛЕДНИЙ ПРИЮТ ПОСЛЕДНЕГО ГЕНЕРАЛ-ФЕЛЬДМАРШАЛА

Сергей Емельянов

СЕРГЕЙ КУКСИН

В апреле 2015 года журналист Элла Аграновская выступила в «Родине» с резкой статьей: необходимо восстановить на территории Новодевичьего монастыря надгробия великого военного реформатора Дмитрия Алексеевича Милютина и его супруги графини Натальи Михайловны.

Специалисты предположили, что надгробия в 1930-е годы могли снести строители, когда прокладывали новые кладбищенские дорожки...

Редакции «Родины» и «Российской газеты» обратились ко всем заинтересованным ведомствам: великий военный реформатор не заслуживает забвения! Ведь это Дмитрий Милютин разработал закон о воинской повинности, который сократил срок службы в армии с 25 лет до шести в сухопутных войсках и семи — на флоте. Это Милютин учредил институт «запаса» и ввел обязательное обучение солдат грамоте. И это Милютин отменил в армии телесные наказания.

На призыв «Родины» откликнулся министр культуры РФ, председатель Российского военно-исторического общества Владимир Мединский. В мастерской скульптора Виталия Шанова изготовили надгробия. А в начале июля 2015 года, накануне 200-летия со дня рождения Дмитрия Милютина, патриарх Кирилл и Владимир Мединский приняли участие в трогательной церемонии...

В беседе у надгробия Святейший обратил внимание на то, что Дмитрий Алексеевич 69 лет из своих девяноста пяти прожил с любимой супругой и всего на три дня пережил ее. Говорил он и о том, что в нашей стране всегда не хватало военных реформаторов-администраторов, тех, кто может не только на поле брани повести за собой. Генерал-фельдмаршал Милютин входит в узкий круг исторических личностей, которые проявили себя реформаторами. Он в одном ряду с Петром Первым, Барклаем де Толли, генералом Аракчеевым, маршалом Устиновым...●

«РОДИНА» ДАЕТ ВОЗМОЖНОСТЬ ЯРКОГО ПУБЛИЧНОГО ГОЛОСА»

Яков Миркин,
доктор экономических наук,
ведущий рубрики
«Большая родня»

ИГОРЬ КУРАШОВ

— Я влюбился в «Родину». Это очень крупный национальный проект — глянцевый исторический журнал, в котором заключена замечательная идея — журнал «Родина» людей объединяет. Он их любит. Этой любовью, мне кажется, в журнале пронизана каждая страница. Поэтому мне было очень легко стать его автором...

Я из другого мира. Я макроэкономист, уже четверть века я недоволен тем, что происходит в России. Сначала я занимался финансами, потом экономикой, потом мировой экономикой... Я академический ученый, профессор, но в какой-то момент понял, что ответ на то, что с нами происходит, нужно искать прежде всего в наших головах. В коллективном человеке. И, конечно же, в нашей истории, которая часто идет по кругу. И в ней мы видим точно таких же людей, которые пытались сделать то же самое, что мы сейчас. Вижу, например, профессоров-экономистов, которые писали тексты, под которыми я могу подписаться сейчас. Вот именно сейчас. Как исправить, как улучшить, как наш большой корабль повернуть к лучшему.

Вот эти истории, эти живые люди для нас это не прошлое, это мы сами. И поэтому я пытаюсь вслух, громко говорить об этих людях. Это не только массивные фигуры, такие как Дмитрий Алексеевич Милютин... Они для нас не напоминание, они создают ту временную ткань, в которой мы существуем. И я благодарен журналу «Родина» за то, что он дает возможность очень яркого публичного голоса. ●

СЕРГЕЙ КУКСИН

«Родина» и ее друзья.