Указ президента: ветераны Великой Отечественной войны получат по 75 тысяч рублей

Страница 02

Банк России сделал кредиты дешевле в шестой раз подряд

Страница 02

Загадочный Samsung Galaxy Z Flip готов прогнуться под рынок

Страница 09

Коронавирус 2019-nCoV после обработки на компьютере его ключевых молекул переложили на музыку

Страница 06

Российская Газета

Общественно-политическая газета. Выходит с ноября 1990 года. **Понедельник, 10 февраля 2020.** № 27 (8081) **www.rg.ru**

Столичный выпуск

03 **Льготные лекарства** будут выписывать на полгода

03 **Эксперты проанализировали** проект административного кодекса

04 **Счетная палата:** продуктивность российской науки нужно повысить

04 **Китайские авиакомпании** спешно увольняют иностранных пилотов

04 **70 тысяч** больных ежегодно страдают от ошибок врачей

11 **Игорь Волгин** предложил ввести в вузах выпускной экзамен по русскому языку

15 **Джанни Инфантино** хочет изменить имидж большого футбола

ЭКСКЛЮЗИВ Министр иностранных дел РФ Сергей Лавров рассказал «РГ» о важнейших международных проблемах, а мы поздравили его с Днем дипломатического работника

Открытый дипломат

АЛЕКСАНДР ЩЕРБАК / ТАСС

Сергей Лавров: Если, вступая в переговоры, не иметь в виду конкретный результат, то лучше их и не начинать.

Николай Долгополов, Евгений Шестаков

Военная напряженность в Европе—кому она нужна и кто ее нагнетает? Каково будущее дипотношений России и Украины? Наконец, какая из многих командировок министра иностранных дел России стала для него самой запоминающейся? На эти и многие другие вопросы глава глава российской дипломатии Сергей Лавров ответил на «Деловом завтраке» в «РГ». Первая часть беседы с министром была опубликована номере «РГ» 5 февраля 2020 года.

АКЦЕНТ

НАТО сращивается с ЕС и завлекает нейтральные страны. Но от кого защищается альянс, уже являющийся доминирующей военной силой в Европе?

Вопросы стратегической стабильности долгое время являлись одним из столпов российско-американских отношений и в какой-то степени залогом стабильности во всем мире. Но в последние годы американская администрация предприняла действия, которые частично обернули этот былой прогресс вспять. В частности, американцы откровенно тормозят возможность продления Договора о Стратегических наступательных вооружениях (СНВ-3). На ваш взгляд, может ли измениться ситуация после президентских выборов в США? Работает ли по вопросу о продлении СНВ-3 группа по разрешению спорных вопросов, о создании которой вы договаривались еще с Рексом Тиллерсоном в его бытность госсекретарем США?

СЕРГЕЙ ЛАВРОВ: Начну с конца. Группа работает, но пока без особых успехов. За последние годы состоялось 12—13 заседаний, точно не вспомню количество. Еще до Тиллерсона на этих встречах все сводилось к тому, что российский представитель зачитывал своему американскому коллеге перечень проблем, неприемлемых действий со стороны американской администрации, приводил примеры, передавал памятные записки. Там перечислялось все, начиная от захвата российской дипломатической собственности и волюнтаристского сокращения персонала российских дипмиссий до похищения россиян—В.А.Бута, К.В.Ярошенко, Р.В.Селезнева, многих других. Проблема заключалась и в том, как к россиянам относятся в американских тюрьмах, обеспечивают ли им нормальные условия и прочее.

Американская сторона нам отвечала, что будет этим заниматься, но Россия, мол, должна перестать вмешиваться в американские дела, потому что все взаимосвязано и не бывает наказания без преступления. Такая сказка про белого бычка, как раньше говорили. Когда я был в Вашингтоне в декабре прошлого года, мы с госсекретарем Майком Помпео условились придать новый импульс российско-американскому диалогу, чтобы был хотя бы какой-то прогресс. Президент США Дональд Трамп также говорит, что нам надо «ладить». В Москву приехал новый посол США Джон Салливан. Он уверяет, что хотел бы конкретно помогать продвигаться хотя бы по некоторым вопросам, но для начала надо все-таки нормализовать отношения между странами. Перспективы конкретных шагов весьма туманны. Вроде бы с горем пополам удалось возобновить в прошлом году диалог по контртерроризму — в этих вопросах уж точно не следует возводить искусственные препятствия.

5 →

ДОКУМЕНТ В НОМЕРЕ ФСБ и СВР смогут призывать резервистов на военную службу

Кто пойдет в разведку

Иван Петров

Сегодня «Российская газета» публикует подписанный Владимиром Путиным документ, по которому резервистов на военную службу в случае необходимости смогут вызывать в строй не только военкоматы, но и ФСБ России, а также Служба внешней разведки (СВР).

Документ устраняет правовую коллизию, пояснил «РГ» один из авторов закона, член Комитета Совета Федерации по обороне и безопасности Франц Клинцевич. Дело в том, что ранее воинский мобилизационный учет в России помимо военкоматов имели право вести Служба внешней разведки и ФСБ. Проще говоря, они контролируют местонахождение уволенных в запас, чтобы в случае необходимости привлечь их к решению тех или иных задач. При этом призывать на службу резервистов ранее могли только военкоматы. Получалось, чтобы спецслужбам вызвать на работу своего бывшего специалиста, им необходимо было подключать для этого военкоматы. А значит, и делиться с ними секретной информацией. «Теперь эти полномочия распространятся на ФСБ и СВР»,—уточнил сенатор.

В военное время в Вооруженные силы могут быть призваны отслужившие и пребывающие в запасе лица, кроме срочников, и так находящихся на военной службе, напомнили другие авторы проекта—член Совета Федерации Михаил Козлов, а также депутаты Госдумы Анатолий Выборный и Гаджимет Сафаралиев.

3 →

ВИРУС В Госдуме готовят закон против ажиотажного подорожания в аптеках

Маски срывают цены

В Госдуме всерьез занялись проблемой завышения цен на медицинские маски и противовирусные препараты. Депутаты проведут мониторинг цен в аптеках. И готовят законопроект о регулировании аптек, который в случае принятия поможет не допустить возникновения таких ситуаций в дальнейшем.

Глава нижней палаты Вячеслав Володин дал поручение проанализировать информацию о росте цен. И подчеркнул, что реакция должна быть самой серьезной, наживаться на людях недопустимо. Необходимо взаимодействовать со Счетной палатой и с Федеральной антимонопольной службой, поставил задачу Володин.

«Единая Россия» предложила как меры быстрого реагирования, так и идеи на перспективу. Инициативы отправлены в штаб по борьбе с коронавирусом, сообщила координатор партпроекта «Народный контроль», депутат Госдумы Анна Кувычко. Для производителей и оптовых фармкомпаний в случае одобрения меры будет установлена максимальная оптовая наценка—не более 20 процентов, для розничных сетей—не более 15 процентов.

6 →

ДЕНЬГИ Страховщики хотят больше выплачивать «натурой»

Отдает штукатуркой

Юлия Кривошапко

В России собираются узаконить возможность выплат по страховке не деньгами, а ремонтом—так называемое натуральное возмещение. Внести такие поправки в Гражданский кодекс предлагает Всероссийский союз страховщиков (ВСС). Там отмечают, что подобная практика в нашей стране уже существует, и не только в автостраховании.

Предложения по поправкам в главу 48 ГК РФ, посвященную страхованию, Союз страховщиков разработал вместе с Исследовательским центром частного права имени С.С. Алексеева при президенте РФ. Инициатива касается имущественного страхования. Именно по нему ВСС предлагает предусмотреть возможность альтернативы денежной выплате. Но не в общем порядке, а при условии, что это будет предусмотрено договором, который клиент заключил со страховщиком, рассказали «Российской газете» в ВСС.

Сейчас в натуральной форме урегулируются почти 100% страховых событий по добровольному автострахованию—каско (все, кроме тотального ущерба и угона) и около 17% убытков по обязательному страхованию автогражданской ответственности—ОСАГО.

3 →

ПРОИСШЕСТВИЕ

ЕГОР АЛЕЕВ / ТАСС

04 →

В Татарстане при крушении вертолета погиб депутат Госдумы Айрат Хайруллин

ПРОЕКТ На школьных аттестатах появится QR-код

Закодировали

Ксения Колесникова

Министерство просвещения предложило маркировать школьные аттестаты специальным QR-кодом. В ведомстве уточняют, что эта мера поможет защитить документы об образовании от подделок. Проект приказа уже опубликован для общественного обсуждения.

На оборотной стороне титула (слева внизу) предусмотрена возможность для нанесения двумерного матричного штрихового кода,—говорится в пояснительной записке к документу.—Предполагается, что он будет содержать сетевой адрес (то есть гиперссылку.—**Прим. ред.**) для прямого доступа к данным информационной системы «Федеральный реестр сведений о документах об образовании».

Что еще покажет QR-код, если на него навести смартфон? Фамилию, имя, отчество, год рождения выпускника. Ну и, конечно, сведения об учебном заведении, которое выдало ему документ.

Кстати, в этом же проекте ведомственного приказа предлагается к обсуждению новый макет школьного аттестата. Поле для QR-кода, надо сказать, в нем отведено совсем небольшое — 20х20 мм.

А на лицевой стороне титульного листа предлагается печатать новую надпись «модификация 2020 года». Она позволит идентифицировать изменения, вносимые в образцы аттестатов,—поясняют эксперты.

Общественное обсуждение QR-кодов на аттестатах продлится до 13 февраля. Если этот проект ведомственного приказа будет утвержден, школьные аттестаты начнут выдавать по новым образцам уже совсем скоро— в 2021 году. ●

КОММЕНТАРИЙ

Борис Илюхин, директор Центра систем оценки и управления качеством образования ФИРО РАНХиГС:

—QR-код на школьном аттестате поможет упростить и ускорить его проверку на подлинность. В России уже в течение нескольких лет формируется единая база документов об образовании. Ведет эту огромную работу Рособрнадзор. Сначала в федеральный реестр вносилась информация о вузовских дипломах. Потом начали постепенно собирать в электронном виде информацию о школьных аттестатах. Сейчас, насколько я знаю, в базе уже содержатся сведения практически обо всех аттестатах, выданных после 2000 года.

Вузовские специалисты могут уже сейчас зайти по закрытому доступу к этой базе и посмотреть, подлинный аттестат или нет. Но теперь вместо ручного ввода и ручного поиска в огромном море информации можно будет просто навести смартфон на QR-код. Код сразу «раскроет все карты»: подлинный документ принес выпускник или нет. Это облегчит работу во время приемной кампании не только в вузах, но и в колледжах и техникумах. Ведь в среднем профобразовании именно школьный аттестат играет решающую роль при зачислении на бюджетные места.

Что еще важно? В 2021 году намечен публичный запуск сервиса «Цифровые документы об образовании онлайн». А это значит, что к тому времени база данных будет достаточно наполнена документами и станет доступна всем: не только вузам, но и самим выпускникам. Причем в этом базе будут не только аттестаты и дипломы, но и документы о дополнительном образовании, о повышении квалификации. Например, сертификаты о том, что человек закончил автошколу.

Официальные курсы валют ЦБ России с 08.02.20

Австралийский доллар	42,5389	Венгерский форинт**	20,5764	Индийская рупия**	88,9656	Новый туркменский манат	18,1608	Таджикский сомони*	65,4695	Шведская крона*	65,8498	*За 10			
Азербайджанский манат	37,4135	Вон Республики Корея***	53,3293	Казахстанский тенге**	16,7572	Норвежская крона*	68,6369	Турецкая лира	10,5990	Швейцарский франк	65,0861	**За 100			
Армянский драм**	13,2592	Гонконгский доллар*	81,7770	Канадский доллар	47,6982	Польский злотый	16,3470	Узбекский сум****	66,4846	Южноафриканский рэнд*	42,3384	***За 1000			
Белорусский рубль	29,1423	Датская крона*	93,1713	Киргизский сом**	90,8336	Румынский лей	14,6269	Украинская гривна*	25,8916	Японская иена**	57,7622	****За 10 000			
Болгарский лев	35,5964	Доллар США	63,4720	Китайский юань*	90,8599	СДР	87,1826	Фунт стерлингов	82,0756						
Бразильский реал	14,8216	Евро	69,6288	Молдавский лей*	36,1664	Сингапурский доллар	45,7258	Чешская крона*	27,8142						

4 607044 060111 2 01 07

Российская газета
www.rg.ru
10 февраля 2020
понедельник № 27 (8081)

КАДРЫ Алексей Гордеев переходит на должность зампреда Госдумы

АГРАРИЕВ НЕ ОСТАВЯТ

Татьяна Замахина

Алексей Гордеев, занимавший в прежнем составе правительства России пост вице-премьера, переходит на работу в Госдуму. Об этом заявил журналистам заместитель председателя нижней палаты парламента, руководитель фракции «Единая Россия» Сергей Неверов. Он намерен уступить Гордееву свой пост вице-спикера ГД. А мандат тот получит от Геннадия Кулика, который станет советником председателя Госдумы Вячеслава Володина.

Заявление Кулик уже написал, рассказал глава фракции. «В понедельник, 10 февраля, вопрос о сложении им полномочий депутата будет рассмотрен на Совете Государственной Думы»,—сообщил Неверов. Освободившийся мандат, продолжил он, перейдет к Алексею Гордееву, который возглавлял ту же региональную группу на выборах в 2016 году. Госдума, по словам Неверова, планирует рассмотреть вопрос об этом 11 февраля.

«Алексей Васильевич—политический тяжеловес,—оценил Неверов,—прошел большой путь, работая министром, главой региона, вице-премьером. Коллеги его уважают». В перспективе в нижней палате его видят заместителем председателя, продолжил он, уточнив, что этот вопрос уже обсуждался Вячеславом Володиным.

«Нагрузка выросла, и мы считаем, что целесообразно разделить должности вице-спикера и руководителя фракции «Единая Россия»,—добавил парламентарий. Сам Неверов, ныне совмещающий два поста в Госдуме, намерен «сосредоточиться на работе во фракции, на взаимодействии с партией «Единая Россия», региональными парламентами».

Алексей Гордеев, заняв соответствующий пост, будет курировать те же вопросы, что и ранее Неверов.

Это сфера экономической политики, промышленности, инновационного развития, предпринимательства, агропромышленного комплекса, СНГ, евразийской интеграции и связям с соотечественниками, а также вопросы международных отношений (Ближний Восток, Турция, Иран).

По мнению Неверова, «если распределение мандатов пройдет без затяжек, то, вероятно, до конца февраля Гордеев приступит к работе в Государственной Думе».

Первый замруководителя фракции «Единая Россия» Николай Панков поделился ожиданиями от работы Геннадия Кулика на посту советника Володина.

По его словам, это «однозначно сыграет положительную роль для усиления позиций всех аграриев».

—Он—кладезь идей в сфере АПК. Могу об этом абсолютно точно говорить, потому что работаем с ним в одной фракционной группе,—сказал парламентарий в комментарии «РГ». —Знаю его положительную фанатичность в отстаивании интересов села. Его мандат переходит в региональную группу. И есть возможность усиления аграрного лобби. ●

СОТРУДНИЧЕСТВО Президенты России и Беларуси провели переговоры в Сочи и сыграли в хоккей в одной команде

Газ—хоккейный счет

МИХАИЛ МЕТЦЕЛЬ/ТАСС

Команда Владимира Путина и Александра Лукашенко одержала победу со счетом 13:4.

Кира Латухина, Сочи

В минувшую пятницу Владимир Путин и Александр Лукашенко провели несколько раундов переговоров в Сочи в разных форматах: от завтрака с кашей наедине и общения с делегациями до хоккейного поединка, где они вышли в составе одной команды. По итогам Россия и Беларусь договорились о поставках газа на 2020 год на условиях 2019 года, способствовать достижению коммерческих договоренностей по поставкам нефти и продолжить консультации по дальнейшей интеграции в рамках Союзного государства.

Сначала Владимир Путин и Александр Лукашенко встретились за завтраком в Красной Поляне тет-а-тет, без делегации. Президент России встретил белорусского коллегу на крыльце. «И везет же вам: и снег, и море, и зима. У нас там, где я живу, почти не осталось снега. Вот тут, пониже, рядом снега нет»,—кивнул Лукашенко в сторону своей резиденции. Российский лидер показал на горы, заметив, что там еще больше снега.

Погода, в частности снежная буря в столичном аэропорту Внуково, а затем дожди и сильный ветер в Сочи, помешала спецборту с российской делегацией и журналистами «кремлевского пула» вовремя присоединиться к двум лидерам. Сначала самолет не мог вылететь из Москвы, затем примерно час кружил над Черным морем, но погода только ухудшилась, да и топливо стало заканчиваться: пришлось отправляться в Минводы. В самолете в числе представителей российской делегации были пресс-секретарь президента Дмитрий Песков, вице-премьер Алексей Оверчук, министр энергетики Александр Новак, первый замглавы минэкономразвития Михаил Бабич.

Пока делегация задерживалась, лидеры беседовали наедине за завтраком. Путин угощал Лукашенко кашей с ягодами, на столе стояли свежие овощи и сок. «Кашку с утра ели?»—спросил российский лидер. «Не на воде же»,—заметил Лукашенко. «Попробуйте, вам понравится»,—посоветовал Путин. Напомним, каша—одно из любимых блюд российского президента.

АКЦЕНТ

Беларусь будет получать российский газ по ценам 2019 года, поставки нефти продолжатся на коммерческих условиях

С глазу на глаз главы государств беседовали приблизительно час-полтора. После чего перешли к переговорам в расширенном составе (пока без тех, кто не прилетел), пригласив замглавы кремлевской администрации Дмитрия Козака, гендиректора «Росатома» Алексея Лихачева и посла России в Беларуси Дмитрия Мезенцева.

«К сожалению, наша делегация пока не смогла добраться на нашу встречу. Надеюсь, погодные условия позволят, и они чуть попозже приедут»,—заметил Путин и предложил обсудить актуальные вопросы и даже выйти за их рамки. «Мы с Александром Григорьевичем уже практически за час или даже полтора затронули много вопросов, которые представляют, как в таких случаях говорят, взаимный интерес. Поэтому можем продолжить сейчас в более широком составе, а потом подождем еще наших коллег и перейдем ко второму раунду. Думаю, что сегодняшний день, безусловно, будет полезным»,—сказал он.

«Мы действительно о многом поговорили, дошли до глубины седых времен нашей совместной жизни в одном государстве, обсудили много исторических дат и моментов, они известны»,—взял слово Лукашенко. И не только обсудили вопросы, представляющие взаимный интерес, но и те, которые касаются стран бывшего СССР, «той политики, которая сейчас проводится нами, ими», добавил он. «В общем, о многом поговорили и дошли до современности, решили уже не один на один, а с людьми, которые вовлечены в этот процесс, продолжить наш разговор»,—пояснил белорусский президент. После обсуждения было решено сделать паузу и вернуться к переговорам, когда приедут остальные представители российской делегации. «Небо якобы уже прояснилось. Тогда и продолжим наш разговор. Есть о чем говорить, есть над чем работать»,—заключил Лукашенко.

А пока делегация с приключениями добиралась до курортного города, лидеры решили не терять время и вышли на лед в развлекательном центре «Галактика» в Красной Поляне, причем в одной команде. Путин—в форме национальной команды под традиционным номером 11, Лукашенко—под номером 01 в хоккейном свитере с орнаментом в цветах белорусского флага. Среди зрителей был зампред Совбеза РФ Дмитрий Медведев. Лидеры коротко с ним переговорили, причем Лукашенко тепло обнял Медведева. Товарищеский матч завершился убедительной победой команды двух президентов со счетом 13:4.

После этого переговоры возобновились. «Второй тайм», так сказать, используя спортивную терминологию»,—заметил Путин. «И кроме всего прочего, я хочу, чтобы вы познакомились с новыми членами правительства России»,—добавил он, обращаясь к белорусскому коллеге.

Лукашенко ответил, что уже хорошо познакомился с новыми членами российского кабмина: «Мы поговорили, всяких пакостей повспоминал из нашей общей давней истории, тоже им рассказал». «Это зря, надо помнить только хорошее»,—рассмеялся Путин. На что белорусский президент сказал, что его комментариев никто не слышал. «У нас уже пятый тайм сегодня»,—посчитал и хоккейный матч (три периода) президент Беларуси. «Так что мы плодотворно сегодня поработали, и спасибо, что вы предложили провести эту встречу, чтобы познакомиться с членами нового правительства»,—заключил он.

Об итогах переговоров в Красной Поляне сообщил замглавы кремлевской администрации Дмитрий Козак. «Переговоры прошли в весьма позитивном ключе, договорились продолжить консультации на уровне правительств, министерств и ведомств по совершенствованию механизма интеграции, его укреплению»,—заявил он. «Мы договорились сохранить условия поставки газа на условиях 2019 года и будем действовать в этом ключе. Это условие распространяется на весь 2020 год»,—пояснил замглавы кремлевской администрации. «Что касается поставки нефти, которая была предметом долгих обсуждений в СМИ, то мы с правительством РФ вместе будем оказывать содействие достижению соглашений между белорусскими потребителями и производителями нефти в нашей стране»,—уточнил Козак. «Мы не можем сегодня резко поменять условия регулирования нашей нефтяной отрасли»,—пояснил он, напомнив, что цены на нефть формируются рынком, а административно не регулируются.

«Поэтому это все останется, и мы будем оказывать всяческое содействие достижению этих соглашений, чтобы обеспечить Республику Беларусь необходимыми объемами нефти»,—сказал Козак. «На прежней коммерческой основе, потому что у нас общий рынок, у нас есть задача устранить противоречия. Российский нефтяной рынок и белорусский нефтяной рынок—един. На тех же условиях, на которых продается нефть на российском рынке, на тех же она продается и на белорусском рынке, нет отличий»,—отметил замглавы администрации Кремля.

«Сегодня встал вопрос, поскольку была запросная позиция о предоставлении скидок, это означает только одно: если предоставлять скидки, то необходимо было бы вводить государственное регулирование нефтяного рынка, что сделать не сможем. Мы не можем менять постоянно правила игры, мы поставим в непонятное положение наши нефтяные компании, поэтому мы будем способствовать достижению коммерческих договоренностей между потребителями в Беларуси и российскими нефтяными компаниями»,—заверил Козак. ●

ФИНАНСЫ Банк России сделал кредиты дешевле в шестой раз подряд

У ставки небольшое будущее

Роман Маркелов

Банк России в шестой раз подряд снизил стоимость кредита в экономике, опустив ключевую ставку еще на 0,25 процентного пункта—до 6% годовых. Но главной новостью стало не снижение ставки, а заявление ЦБ о готовности продолжать его и дальше. Все это приведет к новым падениям ставок по вкладам и кредитам, а также к рекордно дешевой ипотеке и волне рефинансирования действующих ссуд.

Главной причиной решения снизить ключевую ставку стало более быстрое, чем прогнозировал Банк России, замедление инфляции—до 2,4% в январе (год к году) с декабрьских 3%. В первом квартале она составит около 2%, но в середине года начнет повышаться и выйдет к зиме на целевые 3,5—4%, ожидает глава Банка России Эльвира Набиуллина.

АКЦЕНТ

Банки будут пересматривать условия по действущими кредитам, поэтому впереди волна рефинансирования ссуд

Впервые за долгое время тональность заявлений регулятора заметно смягчилась. Набиуллина подчеркнула, что адаптация экономики к резкому изменению внешних условий, которое произошло в 2014 году, в основном завершена, теперь есть пространство для стимулирующей бюджетной политики.

Получится, что стимулирующей станет и денежно-кредитная политика, когда Банк России понизит ставку в следующий раз. ЦБ определил диапазон нейтральной ставки (не оказывает ни стимулирующего, ни сдерживающего влияния на экономику) в 6—7%. Нижняя граница диапазона уже достигнута. Набиуллина сообщила, что границы диапазона будут уточняться, но возможно, процесс займет не один год. Зато в Банке России заявили, что допускают следующее снижение ключевой ставки уже на ближайших заседаниях (они будут в марте и апреле), если это понадобится для возвращения инфляции к 4%.

По мнению главного экономиста Альфа-банка Наталии Орловой, решение понизить ставку в марте до 5,75% будет зависеть от инфляционных рисков, порождаемых изменениями в структуре импорта из-за эпидемии коронавируса, ростом бюджетных расходов в связи с финансированием нацпроектов и инфляционным давлением на рынках.

В любом случае ставки по кредитам и вкладам, опускавшиеся на фоне пяти предыдущих решений по ключевой ставке, продолжат движение вниз. По оценке главного аналитика «БКС Премьер» Антона Покатовича, в первом полугодии ставки по вкладам будут идти к 5,3—5,5%, а ипотечные ставки—к 8,6—8,8%. Набиуллина сообщила, что средняя ставка по ипотеке в декабре обновила исторический минимум—9%. Теперь любое снижение стоимости ипотеки станет новым рекордом.

Учитывая решение ЦБ по ставке, банки готовятся к новому раунду изменения условий по кредитам, подтверждает зампредседателя правления банка ВТБ Анатолий Печатников. По его мнению, теперь у людей появляются стимулы для улучшения условий и по ранее взятым кредитам, поэтому 2020 год будет годом рефинансирования. ●

—Что будет с рублем после заседания Банка России—мнение экспертов на сайте **rg.ru/art/1822842**

ЦИТАТА

СЕРГЕЙ МИХЕЕВ

Марат Хуснуллин, вице-премьер о ставках по ипотеке на селекторном совещании с регионами:

Ставка по ипотеке в 9%, я считаю, — это преступление. Нам необходимо снижать ее, для этого нужно проработать ряд мер, обсудить этот вопрос с банками.

Указ Президента Российской Федерации

О единовременной выплате некоторым категориям граждан Российской Федерации в связи с 75-й годовщиной Победы в Великой Отечественной войне 1941 — 1945 годов

В связи с 75-й годовщиной Победы в Великой Отечественной войне 1941 — 1945 годов **постановляю**:

1. Произвести в апреле — мае 2020 г. единовременную выплату следующим категориям граждан Российской Федерации, постоянно проживающих на территории Российской Федерации, в Латвийской Республике, Литовской Республике и Эстонской Республике:

а) инвалидам Великой Отечественной войны, ветеранам Великой Отечественной войны из числа лиц, указанных в подпунктах 1 — 3 пункта 1 статьи 2 Федерального закона от 12 января 1995 г. № 5-ФЗ «О ветеранах», бывшим несовершеннолетним узникам концлагерей, гетто и других мест принудительного содержания, созданных фашистами и их союзниками в период Второй мировой войны, вдовам (вдовцам) военнослужащих, погибших в период войны с Финляндией, Великой Отечественной войны, войны с Японией, вдовам (вдовцам) умерших инвалидов Великой Отечественной войны и участников Великой Отечественной войны — в размере 75 000 рублей;

б) ветеранам Великой Отечественной войны из числа лиц, указанных в подпункте 4 пункта 1 статьи 2 Федерального закона от 12 января 1995 г. № 5-ФЗ «О ветеранах», бывшим совершеннолетним узникам нацистских концлагерей, тюрем и гетто — в размере 50 000 рублей.

2. Правительству Российской Федерации обеспечить в установленном порядке финансирование расходов, связанных с реализацией настоящего Указа, в том числе расходов на доставку единовременной выплаты, а также определить порядок и условия осуществления указанной выплаты.

3. Настоящий Указ вступает в силу со дня его подписания.

Президент Российской Федерации
В. Путин

Москва, Кремль
7 февраля 2020 года № 100

ДОКУМЕНТ В НОМЕРЕ

В Совфеде рассказали, сколько человек получат выплаты к 75-летию Победы

Адресно для ветеранов

Кира Латухина, Галина Мисливская, Татьяна Замахина

Более 1 миллиона ветеранов и тружеников тыла получат выплаты к 75-летию Победы в соответствии с указом президента, который публикует сегодня «Российская газета». Об этом «РГ» рассказал первый заместитель председателя Комитета Совета Федерации по социальной политике Валерий Рязанский. Согласно «уточненным цифрам по министерствам» на начало этого года, их будет 1 млн 148 тысяч 411 человек, сообщил он.

«Они все ветераны, но относятся к разным группам по социальным льготам»,—пояснил сенатор. По 75 тысяч рублей к юбилею Победы должны получить 537 057 человек, «а тех, кто будет поощрен выплатой в 50 тысяч—611 384 человека. Всего 1 148 441 человек», рассказал Валерий Рязанский. «Цифры фиксированные, время идет, они могут меняться, но базовые цифры, которые взяты в расчет—такие»,—добавил он.

Говоря о значении указа президента для российского общества, он отметил, что это «великолепное решение, хороший подарок ветеранам». «Это знак внимания, знак уважения к той великой старшей группе наших отцов и дедов, которые сделали возможной нашу жизнь»,—считает Рязанский.

Президент, по мнению сенатора, как сын фронтовика «сам это прекрасно знает, прочувствовал». «Поэтому на его встречах с ветеранами всегда присутствует особая теплота, особое отношение к ним.

Это хороший пример для всех нас—как и что мы должны в этот памятный год и в будущем делать для наших ветеранов»,—добавил сенатор.

> Выплаты к юбилею Победы получат более 1 миллиона граждан РФ, постоянно проживающих в России, Латвии, Литве и Эстонии

Он уверен, что младшее поколение воспримет этот сигнал и сделает все возможное, чтобы ныне здравствующие ветераны были охвачены вниманием, а воинские захоронения приведены в порядок.

В соответствии с указом Владимира Путина, в связи с 75-й годовщиной Победы в Великой Отечественной войне ветераны, бывшие узники концлагерей и труженики тыла в апреле-мае получат единовременную выплату. Речь идет о гражданах РФ, постоянно проживающих в России, а также о тех гражданах нашей страны, которые проживают в Прибалтике (Латвии, Литве и Эстонии). Правительству поручено обеспечить финансирование расходов, связанных с реализацией указа, в том числе на доставку единовременной выплаты.

В конце прошлого года на заседании оргкомитета «Победа» президент заявил, что главным делом Года памяти и славы должна стать реальная, конкретная поддержка и забота о ветеранах. «Мы к юбилейным датам, вообще к праздникам помогали и поддерживали наших ветеранов»,—отметил тогда Владимир Путин. И обратился к вице-премьеру Татьяне Голиковой с просьбой внести предложения по дополнительным выплатам. По итогам заседания президент подписал перечень поручений, где дал кабмину срок до весны, чтобы представить предложения о единовременных выплатах инвалидам и ветеранам Великой Отечественной войны. И вот уже в конце прошлой недели был подписан соответствующий указ.

В январе на встрече с ветеранами в Санкт-Петербурге Путин напомнил, что ветеранам оказывалась единовременная помощь в размере 10 тысяч рублей и 5 тысяч рублей для тружеников тыла. «У нас 75 лет Победы, поэтому мы—я думаю, это будет оправданно и люди это поймут—окажем помощь, связанную с этой цифрой: по 75 тысяч рублей выделим ветеранам Великой Отечественной войны и всем приравненным к ним категориям и по 50 тысяч—труженикам тыла»,—объявил Путин.

«Мы приветствуем такую меру поддержки. В том числе и то, что президент не забыл и о тех, кто проживает в Прибалтике»,—заявил «РГ» глава Комитета Госдумы по труду, социальной политике и делам ветеранов Ярослав Нилов.

По его словам, самое главное в данном решении—даже не то, что речь идет о «приличных суммах», а то, что «это внимание со стороны высшего руководства страны по случаю знакового события». «Для России это знаковый, юбилейный год. И с каждым годом все меньше участников Великой Отечественной войны остается,—напомнил глава комитета.—И, конечно, задача не только 9 мая проявить внимание, но и делать это постоянно». ●

ОТДАЕТ ШТУКАТУРКОЙ

1 ← В «автогражданке» выплата ремонтом оставляет меньше возможностей для злоупотреблений со стороны недобросовестных страховых посредников, говорят в ВСС. Если автовладелец получает по страховке не деньги, а отремонтированную машину, практически не остается места обману, когда хозяин машины уступает свое право требования возмещения автоюристу за небольшие деньги, а тот затем завышает оценку ущерба и получает со страховщика в несколько раз больше.

Опция ремонта есть в некоторых страховых полисах, которые предлагают продавцы электроники. С 2019 года такой продукт запустил на рынке добровольного страхования жилья «Ингосстрах»: клиент может выбрать либо выплату, либо ремонт, стоимость полиса от формы возмещения не зависит (хотя в ВСС упомянули, что натуральное возмещение зачастую влечет увеличение расходов страховой компании, что может отражаться на стоимости страховой услуги). Ремонт делают аккредитованные мастера под контролем страховщика, услугой воспользовались 115 клиентов, рассказали «РГ» в компании. Поправки в ГК РФ о натуральном возмещении позволят страховщикам более уверенно использовать эту форму, отмечает юрист компании СКБ Контур Максим Верхорубов. В отдельных случаях возмещать убытки может быть действительно удобнее и эффективнее не деньгами, а натуральным способом, полагает управляющий директор по страховым и инвестиционным рейтингам «Эксперт РА» Алексей Янин. Важно, чтобы способ возмещения определял сам страхователь, отмечает замдиректора практики по работе со страховыми компаниями КПМГ в России и СНГ Владимир Шур. Натуральное возмещение при дорогостоящем ремонте автомобиля — вполне естественная мера, а в случае ОСАГО — еще и хороший способ борьбы с мошенниками, хотя и в том, и в другом случае есть много нареканий по поводу сроков ремонта. В случае с менее дорогим ремонтом (бытовой техники, например) натуральное возмещение может терять смысл, считает Шур. ●

— Читайте также: Заемщикам вернут часть страховки при досрочном погашении кредита
rg.ru/art/1803567

ГРОМКАЯ ТЕМА Эксперты проанализировали проект административного кодекса

Переписать или поправить?

АЛЕКСАНДР КОРОЛЬКОВ

Большинство пешеходов погибли, перебегая дорогу в неположенном месте. Штраф не изменился.

Владимир Баршев

Проект нового Кодекса об административных правонарушениях вызвал огромное количество споров. Больше всего всех поразило резкое увеличение штрафов за превышение скорости. Корреспондент «РГ» собрал мнения автоэкспертов о новациях и влиянии размера штрафов на безопасность дорожного движения.

Про увеличение штрафа в шесть раз — с 500 до 3 тысяч рублей — за превышение скорости более чем на 20, но до 40 км/ч высказался даже глава правительства Михаил Мишустин.

«Для многих это просто непосильно, — оценил идею председатель правительства. — Мы с вами пока еще не добились такого роста зарплат, чтобы настолько увеличивать штрафы. Любые вопросы, которые касаются введения новых размеров штрафов, пеней, нужно в первую очередь рассматривать с учетом платежеспособности населения, а также с точки зрения улучшения качества автоматизации и администрирования, а не идти по самому простому пути, кратно увеличивая их размеры». «Работа правительства — это решение проблем людей, а не формализм. Мнение граждан — главный индикатор нашей деятельности», — указал Михаил Мишустин.

Столь резкое увеличение этого штрафа вызвано тем, что нынешний штраф 500 рублей, уплаченный с 50-процентной скидкой, никто не воспринимает как наказание. Расценивают его как плату за проезд, считают в Госавтоинспекции. А вот что думают по этому поводу автоэксперты.

АКЦЕНТ

500 рублей, которые автовладелец платит за нарушение скоростного режима, не воспринимаются как наказание

Как сообщил корреспонденту «РГ» защитник прав автомобилистов Александр Холодов, на столь серьезное увеличение штрафа повлияло то, что на проведение мер исполнительного производства для взыскания штрафа приходится тратить 2000 рублей. Если автомобилист оплатил штраф — 250 рублей — хорошо. А если нет, то государство получает убыток, даже взыскав с него штраф в полном размере. 500 рублей никак не компенсируют 2000 рублей, затраченные на исполнительное производство. Поэтому логично, что штраф должен быть больше. Соответственно, это 3000 рублей.

Надо напомнить, что собираемость водительских штрафов сейчас в стране составляет 80 процентов. За 2018 год было направлено более 130 миллионов «писем счастья». Итоги 2019 года еще не подведены, но штрафов будет больше. Так как только за 9 месяцев было вынесено 104 миллиона постановлений, что на 10 процентов больше, чем годом раньше. Но связано это с увеличением количества комплексов фотовидеофиксации нарушений. При этом на каждую камеру количество нарушений сокращается.

Кроме того, 89 процентов штрафов — превышение скорости. И подавляющее большинство из них — на 20–40 км/ч. И не потому, что люди любят погонять, а потому, что не всегда ограничения и камеры стоят корректно. Это лишний раз подтверждает данные страховщиков. Те, кто совершает до пяти нарушений скоростного режима на 20–40 км/ч, реже попадают в аварии. Это просто говорит о том, что они регулярно ездят за рулем, а не нарушить у нас невозможно.

АКЦЕНТ

Штраф должен быть пропорционален не исполнительному производству, а опасности деяния

То есть все автомобилисты страны должны отвечать повышенным штрафом за случайное нарушение из-за того, что 20 процентов не платят штрафы вовремя и совершают более серьезные нарушения?

Так это именно к таким гражданам надо применять повышенную ответственность. По мнению Александра Холодова, это можно решить следующим образом. Предоставить скидку на штраф тем, кто платит его в течение 20 дней с момента вынесения. Те, кто платит позже 20 дней, но в установленный 2-месячный срок, должны уплатить его в полном объеме. А для неплательщиков с истечением срока штраф увеличивается до тех самых 3 тысяч, чтобы компенсировать траты на исполнительное производство.

— Мы становимся заложниками исполнительного производства, — говорит Александр Холодов. — Но это не влияет на безопасность дорожного движения. Штраф должен быть пропорционален не исполнительному производству, а опасности деяния.

Как отметил руководитель экспертного центра Probok.net Александр Шумский, никто не рассматривает эти штрафы как окончательные. Это просто переговорная позиция. Но в целом штрафы, конечно, нужно поднимать. Нельзя считать достаточным штрафом 500 рублей за превышение скорости на 20–40 км/ч, но и 3000 — это слишком много, считает Шумский. Все повышения должны быть обоснованными. Водители иногда могут случайно превышать скорость и на 60 км/ч, для этого достаточно пропустить временный знак. Не надо добиваться снижения количества ДТП на дорогах при помощи штрафов. Сама дорожная инфраструктура должна не позволять разгоняться и должна быть понятна, считает Александр Шумский.

По данным страховых компаний, лишь 20 процентов водителей создают аварийные ситуации и злостно нарушают Правила дорожного движения. И задача КоАП именно их заставить соблюдать правила, считает другой защитник прав автомобилистов Петр Шкуматов. Каждая десятая авария происходит по вине нетрезвых водителей. Каким бы ни был штраф за превышение скорости, на них это никак не скажется. С 2013 года растет количество аварий с автобусами. И это тоже не имеет ни малейшего отношения к превышению скорости. Это о том, кто у нас автобусами управляет и какие автобусы выпускаются на линию. Ответственность за систематическое нарушение правил, конечно, нужна. Но требуется сделать так, чтобы в систематические нарушители не попадали те, кто нарушил правила случайно. Просто из-за того, что на трассе с ограничением скорости 90 км/ч вдруг появился знак «40». Если цель КоАП — сократить аварийность, то в первую очередь надо усиливать наказания за нарушения, которые действительно могут привести к тяжелым последствиям, а не за те, которые легче администрировать. ●

— Все об изменениях в Правила дорожного движения читайте на сайте
rg.ru/auto

МЕДИЦИНА Льготные лекарства будут выписывать на полгода

РЕЦЕПТ ВЗЯЛ НОВЫЙ КУРС

Ольга Игнатова

Для лечения хронических заболеваний рецептурные лекарственные препараты теперь могут назначаться на курс лечения до 180 дней (ранее — до 90 дней). Это касается рецептов пенсионерам, инвалидам первой группы, детям-инвалидам, а также гражданам с хроническими заболеваниями, требующими длительного курсового лечения.

С 9 февраля вступили в силу принятые минздравом изменения в порядок назначения лекарственных препаратов.

При назначении лекарств, которые обладают анаболической активностью, при курсе лечения более 30 дней потребуются дополнительные контрольные действия в виде установленных надписей с подписью медработника, оттиском печати для бумажных рецептов, проставлением установленной отметки и усиленной квалифицированной электронной подписи для рецептов в электронном виде.

Как пояснили «РГ» в Комитете Совета Федерации по социальной политике, обычно рецепт действителен в течение 30 дней. И напомнили, что медикаменты на безвозмездной основе могут получать: участники и инвалиды ВОВ, родители и жены военнослужащих, погибших при защите страны; жители и защитники блокадного Ленинграда; герои СССР и РФ; инвалиды I группы и дети-инвалиды; дети до 3 лет и другие категории. ●

— Расширен список жизненно важных лекарств — подробнее на сайте
rg.ru/art/1822653

Российская Газета
ПРИХОДИТЕ К НАМ В ГОСТИ
ОФОРМЛЯЙТЕ ПОДПИСКУ
по самым выгодным ценам
ПОЛУЧАЙТЕ ПОДАРКИ
от «Российской газеты», издательств «Молодая гвардия» и «Космоскоп», Московского театра «Эрмитаж» и др. партнеров
Подписной пункт
Главный вход
д. 24, стр. 4
382
ул. Правды
Автобус №382 от м. Белорусская и м. Савеловская, остановка «Ямское поле»
Акция действует до 30 июня 2020 г. Количество подарков ограничено. Подробную информацию об организаторе, о правилах проведения акции, количестве призов, скидок, сувениров, сроках, месте и порядке их получения можно узнать по телефону АО «Издательство «Российская газета»: 8 (800) 100-11-13 (звонок бесплатный по России) ОГРН 1057714039228, 127137, г. Москва, ул. Правды, д. 24, стр. 4
Подписной пункт в РГ
Пн–Пт: 09.00–17.00
г. Москва, ул. Правды, д. 24, стр. 4
По вопросам работы подписного пункта обращайтесь по телефону: +7 (495) 775-31-18 доб. 1175
16+ РЕКЛАМА

КОММЕНТАРИИ К ДОКУМЕНТАМ

КТО ПОЙДЕТ В РАЗВЕДКУ

1 ← По словам военных экспертов, современные войны трудно представить без задействования спецслужб. При этом какие-то специалисты для выполнения конкретной задачи могут в момент необходимости оказаться в запасе. Для обеспечения мобилизационной подготовки и мобилизации граждане обязаны являться по вызову (повестке) в военные комиссариаты. Там определят их предназначение в периоды мобилизации и в военное время. Кроме того, граждане обязаны выполнять все указания и требования, изложенные в полученных мобилизационных предписаниях, повестках и распоряжениях военных комиссаров. Кроме того, в период мобилизации и в военное время выезд граждан, состоящих на воинском учете, с места жительства или места пребывания производится только с разрешения военного комиссара. Военнослужащим нельзя, к примеру, сообщить командованию, что будут отдыхать, допустим, в Сочи, а в последний момент передумать и полететь в Калининград. Резервистам в случае призыва также понадобится подавать письменное заявление с указанием причин убытия и нового места жительства или пребывания. Согласно новому закону, резервистам об отъезде надо будет отпрашиваться также в СВР и ФСБ — в случае, конечно, если они будут призваны этими спецслужбами.

«Закон очень нужный, потому что в прошлые годы вся система призыва в связи с реформами экс-министра обороны Анатолия Сердюкова была разрушена, — сказал «РГ» ветеран Службы внешней разведки, полковник Владимир Горовой. — Поэтому систему призыва резервистов необходимо было восстанавливать. Закон поможет усовершенствовать, организовать и убыстрить процесс, чтобы в случае необходимости успеть набрать хотя бы первичный контингент резервистов». «Раньше можно было мобилизацию объявлять и в течение нескольких недель собирать людей, поскольку войны были позиционные. Сейчас же войны быстротечные, и мобилизацию надо проводить быстро, а значит, спецслужбы должны иметь право минуя военкоматы, призывать специалистов, чьи умения могут пригодиться в военное время», — добавил эксперт. ●

Документ публикуется на с.12

СООБЩИТЬ БЫСТРО

Михаил Фалалеев

Сразу несколько важных для граждан новаций появилось в Законе «О полиции». Изменения, внесенные в этот федеральный закон и подписанные главой государства, усиливают гарантии защиты прав и интересов граждан. Так, на полицию возлагается обязанность сообщать близкому родственнику, просто родственнику или близкому лицу пострадавшего от преступлений, административных правонарушений и несчастных случаев сведения об оказании помощи этому человеку или о направлении его в медицинскую организацию. Сделать это надо в возможно короткий срок, максимум за 24 часа. До сих пор обычно с родственниками пострадавшего общались медики того учреждения, куда попал этот несчастный. Полицейские же разговаривали с пострадавшими или их близкими только в рамках дознания или расследования.

Еще полицейских обязали «осуществлять розыск лиц, исчезнувших внезапно, без видимых к тому причин, местонахождение и судьба которых остаются неизвестными, или утративших связь с близкими родственниками, отсутствие которой подтверждается длительным несообщением им или близким лицам о своем местонахождении и судьбе». Розыск пропавших без вести — и так обязанность сотрудников уголовного розыска. Но до сих пор прописана она была только в должностных инструкциях, ведомственных документах. МВД неоднократно обращалось к гражданам с разъяснениями, что чем быстрее они заявят в полицию о пропаже человека, тем больше шансов его найти невредимым, как минимум — живым. Особенно это касается детей, престарелых или больных людей, которые могут заблудиться и не найти дорогу домой. О том, что никакой нормы пресловутых «трех дней» не существует, знают далеко не все.

Придется общаться полицейским с гражданами и при проведении некоторых спецопераций. Они обязаны информировать собственника земельного участка или его законного представителя, если проникают на этот участок в отсутствие хозяев. Сделать это надо в возможно короткий срок, но не позднее 24 часов с момента проникновения. Закон также обязывает полицейских уведомлять о задержании и месте нахождения человека, не только близких родственников и близких лиц, но также просто родственников. Теперь в любом случае полицейский обязан сообщить кому-нибудь из близких задержанного, что тот находится в отделении полиции. ●

Документ публикуется на с.12

С ПАПЫ ВЗЫЩУТ НА КВАРТИРУ

Владислав Куликов

Суды получили возможность назначать дополнительные — «квартирные» — алименты на детей. Соответствующие поправки в Семейный кодекс публикует сегодня «Российская газета». Как поясняют эксперты, закон и прежде разрешал судам назначать дополнительные выплаты в пользу ребенка на компенсацию каких-то непредвиденных расходов. Проще говоря, если у матери неожиданно возникли какие-то важные траты на ребенка, она вправе прийти в суд и попросить, чтобы на бывшего мужа возложили дополнительные расходы сверх обычных. Закон допускает по данному вопросу достаточно широкое судебное усмотрение.

Как подчеркнул председатель правления Ассоциации юристов России Владимир Груздев, на практике суды нередко трактовали данные положения Семейного кодекса ограничительно, применяя нормы о возможности взыскания дополнительных расходов в ситуациях, связанных исключительно с состоянием здоровья ребенка. Теперь поправки предусматривают возможность взыскания дополнительных расходов с родителя при необходимости решить какие-то жилищные проблемы. «Это могут быть расходы, связанные с переездом или ремонтом, финансовая помощь при необходимости улучшить жилищные условия посредством покупки квартиры большей площади и т.п., — уточняет Владимир Груздев. — Закон повышает гарантии защиты прав детей на достойные условия жизни».

Как говорили эксперты Совета при президенте России по кодификации и совершенствованию гражданского законодательства, дополнительные расходы должны возлагаться на алиментщиков не в обязательном порядке, а только тогда, когда в том есть необходимость.

По данным Федеральной службы судебных приставов России, на конец года в ведомстве было 806 тысяч неоконченных исполнительных производств по делам о взыскании алиментов. Общий долг по ним составил 152 миллиарда рублей. В списках невыездных на конец года значились 515 тысяч алиментщиков, общий долг — 98,7 миллиарда рублей. ●

Документ публикуется на с. 12

ТРАНСПОРТ
Китайские авиакомпании увольняют иностранных пилотов

ОБРАТНЫЙ БИЛЕТ

Евгений Гайва

Китайские авиакомпании начали досрочно расторгать контакты с зарубежными летными экипажами. Попадут под сокращение и российские пилоты.

Они получили уведомления о том, что будут отправлены во временный простой без сохранения заработной платы, сообщает ТАСС со ссылкой на источники в китайских авиакомпаниях. В частности, компании Hainan Airlines и China Southern Airlines планируют уволить более 100 пилотов из России. Авиаперевозчики сообщили пилотам, что в случае улучшения ситуации могут пригласить их обратно.

Эксперты говорят, что повлияла ситуация с распространением коронавирусной инфекции. Полетные программы китайских авиакомпаний сокращены, многие страны мира закрывают авиасообщение с Китаем, и потребность в пилотах снизилась, поясняет «РГ» замдиректора Института инженерной экономики и гуманитарных наук МАИ Даниил Квон.

В последние годы в КНР объемы авиаперевозок росли. Но подготовить пилотов для гражданской авиации непросто—обучение сложное и затратное, отмечает глава аналитической службы агентства «АвиаПорт» Олег Пантелеев. Потому Китай привлекал зарубежные кадры. «Если в России зарплата пилота от 150 тысяч рублей, то за рубежом—от 350–400 тысяч рублей»,—поясняет Квон.

Работа уволенным пилотам найдется. Часть из них вернутся, российские авиакомпании от этого только выиграют. ●

МЕДИЦИНА
От ошибок врачей страдают 70 тысяч больных ежегодно

УЧИТЬ ЛЕЧИТЬ

Ирина Невинная

Безопасность и качество медицинской помощи—это важнейшее условие снижения смертности, поэтому именно эти направления приоритетные при подготовке кадров, считает глава Минздрава России Михаил Мурашко. Некомпетентность врачей приводит к осложнениям у 70 тысяч пациентов в год, сообщил министр на заседании совета ректоров медицинских и фармацевтических вузов.

«По жалобам и обращениям граждан к властям на первом месте—доступность медпомощи, на втором—качество медпомощи, на третьем—лекарственное обращение»,—отметил Мурашко и привел несколько примеров вопиющих ошибок медиков: только от неосторожного использования лидокаина в год умирают примерно 25 человек. Гибнут или получают увечья больные и от неосторожного обращения, например, при использовании каталок. Есть и примеры вопиющей неподготовленности медперсонала: на видео было зафиксировано, насколько некомпетентно действовала медбригада при проведении реанимационных мероприятий новорожденному, рассказал министр.

Укомплектованность клиник врачами—одна из главных проблем. По словам Мурашко, сложности начинаются «сверху»: не хватает даже компетентных главных врачей. Говоря о подготовке кадров, министр отметил, что будущего врача обучают в основном классическим профессиональным навыкам (hard skills), а поведенческие навыки, общение с пациентом (soft skills) уходят на второй план, в результате врачи зачастую «абсолютно не способны к эмпатии, коммуникации».

Министр призвал ректоров учесть все эти пробелы, в том числе и навыки безопасного обращения с лекарственными препаратами, и включить соответствующие разделы в программы обучения будущих врачей и медсестер. ●

ПРОИСШЕСТВИЕ Депутат Госдумы Айрат Хайруллин погиб при крушении вертолета

Не долетел до дома

РИА НОВОСТИ

Вертолет Bell 407 совершил жесткую посадку прямо на лед Камы.

Олег Корякин,
«Российская газета», Казань

В столице Татарстана похоронили зампредседателя Комитета Госдумы по аграрным вопросам, предпринимателя Айрата Хайруллина, погибшего при крушении вертолета в Лаишевском районе РТ. Он был депутатом, в буквальном смысле близким земле—основателем крупнейшего в стране молочного производства. И в тот роковой вечер совершал облет своего обширного хозяйства. До дома, где его ждали жена и трое детей, не долетел…

Вертолет Bell 407 совершил жесткую посадку в шести километрах от города Лаишево прямо на лед Камы. Река раскинулась здесь широко, как море. Спасателям, чтобы добраться до места аварии, пришлось использовать судно на воздушной подушке.

АКЦЕНТ

Следствие рассматривает три версии: ошибка пилотирования, плохие метеоусловия и неисправность вертолета

Прибыв, они обнаружили лежащий на боку вертолет с обломанными хвостом и винтами. Пилот и помощник депутата чудом выжили. Их с тяжелыми травмами доставили в РКБ Казани. Айрат Хайруллин погиб. По факту крушения Приволжским следственным управлением на транспорте СК России было возбуждено уголовное дело по статье 263 УК РФ «Нарушение правил безопасности движения и эксплуатации воздушного транспорта, повлекшее по неосторожности смерть человека». Следствие рассматривает три версии: ошибка пилотирования, плохие метеоусловия и неисправность вертолета. Специалисты авиационной отрасли отмечают, что погода действительно была небезопасной.

Церемония прощания с Айратом Хайруллиным прошла в здании Татарской государственной филармонии имени Габдуллы Тукая. ●

В Казани простились с Айратом Хайруллиным

В субботу в Казани простились с депутатом Госдумы Айратом Хайруллиным, который погиб при крушении вертолета в Татарстане. На церемонию прощания пришли его коллеги по Госдуме и Госсовету республики, президент Татарстана Рустам Минниханов, сотни граждан, интересы которых депутат от «Единой России» представлял в нижней палате. Соболезнования родным и близким погибшего в телеграмме выразил премьер-министр Михаил Мишустин. «Айрат Назипович прожил яркую и достойную жизнь, сумел добиться значительных успехов в бизнесе, многое сделал для развития молочной отрасли,—отметил глава правительства.—Его высочайший профессионализм, глубокие знания, управленческий опыт были востребованы и в Госсовете Республики Татарстан, и в Государственной Думе».

Председатель ГД Вячеслав Володин, выражая соболезнования, напомнил, что интересы избирателей республики Айрат Хайруллин представлял в Госдуме с 2003 года. Он избирался депутатом четыре созыва подряд. С 2008 года возглавлял Национальный союз производителей молока (Союзмолоко). В Госдуме Хайруллин тоже защищал интересы аграриев—был зампредом соответствующего комитета. Его коллега по комитету Владимир Плотников на церемонии прощания назвал Хайруллина профессионалом, хорошо знающим сельское хозяйство: все свои умения он воплощал в законотворческую деятельность. Айрат Хайруллин был похоронен рядом со своей матерью на кладбище в казанском поселке Мирный.

Подготовила Татьяна Замахина

АВАРИЙНОСТЬ ВЕРТОЛЕТОВ В РОССИИ ПРОДОЛЖАЕТ РАСТИ

ТРИНАДЦАТАЯ КАТАСТРОФА

Трагедия Bell 407 возле города Лаишево в Татарстане, унесшая жизнь депутата Госдумы Айрата Хайруллина, стала 13-й начиная с 2000 года VIP-катастрофой с вертолетами, в которых погибли известные люди.

Ошибка пилотирования, плохая погода и неисправность техники—это основные версии аварии. Расследованием занимается Приволжское следственное управление на транспорте СК России. Сегодня в России резко увеличилось число западных вертолетов. Эксперты не устают повторять: одна из проблем западной техники в том, что она «не умеет прощать». Даже минимальных нарушений или отклонений от технических требований, правил летной и технической эксплуатации. Вообще вертолеты очень чувствительны к конструктивно-производственным недостаткам и ошибкам пилотирования. В то же время эксперты уверены: нет никаких оснований для того, чтобы безопасность полетов вертолетов в принципе была ниже безопасности полетов самолетов. Но аварийность «вертушек» продолжает расти. Так, в наступившем году это уже второе серьезное ЧП. Напомним, в январе в Подмосковье упал частный вертолет Robinson R-44. К счастью, тогда обошлось без жертв.

В свое время специалисты ГосНИИ гражданской авиации привели любопытные цифры соизмеримости аварийности вертолетов в России и США. У нас на одну катастрофу тогда приходилось 3,7 происшествия, в США—5,35. Как говорят эксперты, ситуация сегодня если и изменилась, то ненамного. Что это значит? В России возникающие отклонения от штатной работы чаще заканчиваются аварией или катастрофой.

Из различных источников известно, что около 85 процентов всех воздушных ЧП происходит по вине человеческого фактора. Но это не значит, что виноваты именно пилоты. Плохое обслуживание на земле, закачка некондиционного топлива—все из этой серии. А «указивки» важных персон, которые оказываются на борту? Например, когда разбился губернатор Александр Лебедь, на ленте «черного ящика» сохранилась запись: Лебедь настаивал на взлете в нелетную погоду, но при этом с генеральской прямотой обещал взять на себя всю ответственность за полет. Вертолетчики говорят, что если бы губернатор выжил, то не дал бы экипаж в обиду.

Кстати, сахалинский губернатор Фархутдинов также лично приказал летчикам отклониться от маршрута…

Расследователи, безусловно, установят, что же стало причиной жесткой посадки Bell 406. Хотя, как подчеркивают эксперты, практически никогда не бывает какой-то одной причины. Любое воздушное ЧП, не говоря уже об авиакатастрофе,—это сочетание сразу нескольких неблагоприятных факторов.

—Случилось авиационное происшествие, которого наверняка могло не быть,—говорит член Всемирного фонда безопасности полетов, генеральный директор Международного консультативно-аналитического агентства «Безопасность полетов» Сергей Мельниченко.—Еще одно в ряду происшествий с вертолетами, в которых погибли или пострадали известные люди. Разные вроде бы причины (столкновение с проводами, полет на предельно малой высоте, обледенение, резкое ухудшение видимости и т.п.) объединяет одна, общая для всех случаев: нарушение писаных и неписаных законов безопасности полетов.

Подготовила Наталия Ячменникова

VIP-катастрофы с вертолетами

2000 год—на собственном вертолете разбился известный офтальмолог Святослав Федоров.
2002 год—под Абаканом разбился вертолет Ми-8. Погибли семеро, включая губернатора Красноярского края Александра Лебедя.
2003 год—в Хакасии потерпел крушение вертолет Robinson-44, на котором летели гендиректор Западно-Сибирского металлургического комбината Анатолий Смолянинов и его супруга.
2003 год—на вертолете Ми-8 погиб сахалинский губернатор Игорь Фархутдинов.
2008 год—в Хабаровском крае разбился вертолет «Еврокоптер», за штурвалом которого в кресле второго пилота сидел директор самого крупного в Приморье производителя колбасных изделий «Ратимир» Александр Труш.
2009 год—на Алтае потерпел крушение вертолет Ми-171 авиапредприятия «Газпром авиа». Из 11 находившихся на борту выжили четверо. Среди погибших—полпред президента РФ в Госдуме Александр Косопкин.
2009 год—губернатор Иркутской области Игорь Есиповский погиб в катастрофе вертолета Bell 407.
2013 год—в Тверской области разбился вертолет Agusta 119, погибли пилот и начальник организационно-административного управления Рослесхоза Сергей Медведев.
2014 год—в Мурманской области при крушении вертолета Ми-8 погибли 16 человек, в том числе замглавы региона Сергей Скоморохов и глава компании «Апатит» Алексей Григорьев. Причиной трагедии стали ошибки экипажа.
2014 год—в Санкт-Петербурге в залив упал частный вертолет SA 341 Gazelle, в котором находился директор компании «Глобал» Алексей Афонченков.
2017 год—на Алтае на Телецком озере разбился вертолет Robinson R-66, на борту которого находились бывший зампред правительства Республики Алтай, предприниматель Анатолий Банных и еще четыре человека. По данным МАК, вертолет не имел права взлетать в темное время суток при штормовом предупреждении.
2018 год—в катастрофе вертолета AS 350 B3 в Костромской области погиб заместитель Генпрокурора РФ Саак Карапетян.

ЧП Вчера в Коми пассажирский самолет совершил жесткую посадку

Боинг-737 сел жестко

Светлана Цыганкова,
«Российская газета», Сыктывкар

В воскресенье в аэропорту небольшого города в Республике Коми Усинска жесткую посадку совершил «Боинг-737» авиакомпании «Ютейр». К счастью, никто из пассажиров не пострадал.

Самолет выполнял рейс Москва—Усинск, на его борту находились 94 пассажира и членов экипажа. И уже на подлете к взлетно-посадочной полосе северного аэропорта с самолетом что-то произошло. Как рассказал пассажир рейса Александр Панин, буквально в метре от земли лайнер повело и произошел удар. Пилоты, чтобы не выскочить со взлетно-посадочной полосы, резко ушли вправо. В итоге лайнер, что называется, сел на брюхо.

—То, что случилось в аэропорту Усинска, недопустимо. Необходимо разобраться в произошедшем, и мы обязательно приложим для этого все необходимые усилия,—прокомментировал глава Республики Коми Сергей Гапликов.

По информации генерального директора «Комиавиатранса» Алексея Фесенко, эвакуация пассажиров прошла быстро, в штатном режиме. В министерстве здравоохранения добавили, что в медпункт аэропорта с незначительными повреждениями обратились два пассажира. От госпитализации они отказались.

В Росавиации сообщили, что у самолета, совершившего жесткую посадку в аэропорту Усинска, были проблемы с шасси. Борт остановился в пределах взлетно-посадочной полосы. Свою проверку ЧП начали и специалисты Северо-Западного следственного управления на транспорте СК РФ. По итогам проверки будет принято процессуальное решение. Проверку также проведет и Ространснадзор. ●

МЕЖДУ ТЕМ

Двое погибших, двое тяжело пострадавших и еще более трех десятков человек с различными травмами—таковы последствия вчерашнего ДТП на трассе Кемерово—Анжеро-Судженск.

Около 16.00 по местному времени в следовавший в областной центр автобус «МАЗ» с 51 пассажиром на борту врезалась встречная фура—водитель грузовика Isuzu в сложных погодных условиях (мокрый снег, переходящий в дождь) не справился с управлением. Он погиб на месте: от удара кабина фуры превратилась в груду искореженного металла. Водителя автобуса и получивших травмы пассажиров доставили в больницу. Женщина 1948 года рождения скончалась на операционном столе. Еще четверо в тяжелом состоянии отправлены машинами санавиации в Кемерово. Всего же в ДТП постадали 35 человек.

Возбуждено уголовное дело по статье об оказании услуг, не отвечающих требованиям безопасности жизни или здоровья потребителей, повлекшее по неосторожности смерть человека.

Подготовила Юлия Потапова, Кемерово

КОНТРОЛЬ Счетная палата раскритиковала систему финансирования науки

Ученых просят произвести эффект

Евгений Гайва

Российская наука не стала драйвером социально-экономического развития страны, отметили в Счетной палате (СП). И дело не в отсутствие поддержки. Инвестиции от государства наука получает существенные, вот только они не приносят ту отдачу, на которую можно было рассчитывать, говорят аудиторы.

По итогам 2017 года Россия занимала 10-е место в мире по затратам на науку, а по числу ученых—даже была в числе лидеров, однако по количеству патентных заявок отстает от США почти в 16 раз, а от Китая—в 38 раз. Бюджетные деньги, особенно в рамках гособоронзаказа, распределяются на научные разработки «неактуальной тематики» среди ограниченного числа научно-исследовательских учреждений, поясняют в СП. А избыточная отчетность за израсходованные деньги отпугивает от госфинансирования инновационный бизнес.

> В России наука более чем на 60% финансируется государством и только на 30%—предпринимателями. В западных странах все наоборот

В России наука более чем на 60% финансируется государством и только на 30%—предпринимателями. В западных странах все наоборот, а в Японии и Китае доля бизнеса даже приближается к 80%.

При этом, считают аудиторы, нужно увеличить бюджетные расходы на развитие научной инфраструктуры и кадрового потенциала, в том числе для повышения уровня зарплат исследователей. Предлагают также в СП создать комплексную систему мониторинга результатов исследовательской деятельности и создать условия для коллективного использования научного оборудования и уникальных научных установок.

Оценивать эффективность российской науки по количеству патентов не совсем корректно, отмечает в беседе с «РГ» доцент РАНХиГС, директор департамента индустриальных программ Сколковского института науки и технологий Дмитрий Каталевский. За рубежом патентование как раз в основном задача бизнеса, поясняет он. А вот в России сам рынок патентов еще не сложился, «интеллектуальная собственность не является де-факто активом», говорит эксперт.

К тому же за рубежом исследовательские центры передают бизнесу лицензии на использование разработок и от этого получают постоянный доход. У нас же компании крайне неохотно соглашаются на такую модель, предпочитая получить все права на научные разработки. К тому же у бизнеса есть недоверие к отечественным научным работам. «Научным институтам нужно доказать бизнесу, что они способны создавать востребованные технологии», - говорит Каталевский.

Впрочем, в последние годы ситуация начала меняться. «Бизнес понимает, что конкурировать не только на мировом, но и на внутреннем рынке невозможно без научных исследований»,—отмечает эксперт. Многие крупные компании уже открывают у себя исследовательские подразделения. На следующем этапе они поймут, что лучше передавать исследования профильным институтам, тогда у нас и появится современный рынок научных разработок. ●

КОММЕНТАРИЙ

Владимир Иванов, Заместитель президента РАН, член-корреспондент РАН:

—Доклад Счетной палаты наглядно отражает состояние российской науки после реформ, начатых в 2004 году. Именно тогда был принципиально изменен статус российской науки. Если до этого она относилась к реальному сектору экономики и управлялась министерством промышленности и науки, то в 2004 году наука была переведена в сектор услуг, а управление передано во вновь созданное министерство образования и науки. Произошел отрыв науки от реального сектора экономики, что привело к разрыву инновационной цепочки: фундаментальная наука—прикладные разработки—производство. Возникшая в итоге система организации науки соответствует ставке на сырьевую экономику, которой не нужна разработка новых технологий, а цель образования—подготовка квалифицированных потребителей. Дальнейшие реформы проходили в том же направлении: РАН была лишена статуса высшей научной организации страны, исключена из управления наукой, преобразована в ФГБУ, утратив особую организационно-правовую форму. Кроме того, была ликвидирована научная аспирантура, взят курс на сокращение числа научных организаций, перевод науки в университеты, которые далеко не всегда могли воспринять эту новую для себя функцию и т.д. В результате произошла сегментация науки, разрушена система организации фундаментальных исследований.

Все это привело к тому, что начиная с 2004 года не был выполнен ни один стратегический документ, касающийся науки. Яркий пример—финансирование. В принятой в 2006 году Стратегии РФ в области развития науки и инноваций записано, что к 2015 году доля науки в ВВП должна составить 1,8 процента. В принятой в 2011 году Стратегии инновационного развития России до 2020 года записана цифра 2,5–3 процента ВВП, из них больше половины—за счет частного сектора. Указ президента РФ (07.05.2012 г. № 599) обещал довести к 2015 году финансирование науки до 1,77 процента ВВП. Но фактически доля науки в структуре ВВП с 2001 года по настоящее время составляет 1,0–1,12 процента.

В указах президента поставлена сложнейшая задача: Россия должна к 2024 году прорваться в пятерку ведущих стран по приоритетным направлениям науки и техники. Оценки РАН показывают: если сохранять финансирование науки на современном уровне, то этого достаточно, чтобы поддерживать ее в нынешнем состоянии. Но качественного прорыва к новым знаниям она не обеспечит. То есть мы останемся на тех же позициях по основным показателям, где находимся сейчас, но прорваться в пятерку ведущих стран вряд ли удастся. Для этого надо увеличить вложения в фундаментальную науку минимум в два раза. Соответствующие предложения академия направила в правительство РФ в октябре 2019 г. в рамках проекта программы фундаментальных научных исследований на долгосрочный период. Сейчас на первое место выходит задача формирования целостной государственной научно-технической политики и системы управления, ориентированной на вхождение России в число стран—технологических лидеров.

Подготовил Юрий Медведев

Открытый дипломат

1 ← Американцы нам передали пару раз за последние несколько лет информацию, которая позволила предотвратить теракты в России. Мы тоже им передаем соответствующую информацию еще со времен бостонского марафона. И у нас вроде бы возобновились контакты. Когда в октябре 2019 года Вашингтон предложил продолжить консультации, мы договорились, что к моему визиту приурочим принятие совместного заявления по контртерроризму, чтобы обозначить позитивный сигнал — есть темы, по которым Россия и США могут действовать с единых позиций и под которыми могут вместе подписываться. Но когда я приехал, оказалось, что они «опять что-то не успели согласовать». Трудно сейчас с нашими американскими партнерами работать конкретно.

Вернемся к стратегической стабильности. Эта тема волнует не только Россию и США, но и весь остальной мир. Разрушается каркас соответствующей архитектуры. После ликвидации Договора по ПРО исчез Договор о ракетах средней и меньшей дальности. Наше предложение о моратории на создание и развертывание этих ракет отметается. По ДРСМД нас обвиняют в хитрости. По их мнению, наш мораторий означает следующее: у нас уже есть «Искандеры», оснащенные запрещенными по договору ракетами, а у США средств средней дальности нет. И мы хотим, мол, сохранив свои ракеты средней дальности, лишить американцев возможности их создавать.

На это мы отвечаем достаточно конкретно. Прошлой осенью, после того как США вышли из ДРСМД, президент России Владимир Путин направил послание главам более 50 государств и правительств — американцам, всем натовцам, остальным не натовским нейтральным странам Европы, а также государствам Азиатско-Тихоокеанского региона (поскольку у США есть намерение развернуть РСМД именно в этой части мира). Текст послания мы не публиковали, но в нем изложили предысторию вопроса, подчеркнув, что нет ни единого факта, который оправдывал бы обвинения США в наш адрес об испытании ракеты 9М729 на запрещенную ДРСМД дальность. США, имея возможности спутниковой съемки, могли бы показать хотя бы один снимок, подтверждающий их правоту, и тем самым опровергнуть российские доводы. Но нет у них доказательств, что Россия нарушила договор. Американцы отказались посетить показ новой крылатой ракеты, который проводило Министерство обороны России вместе с МИД России в январе прошлого года, запретив остальным натовцам присутствовать на этом мероприятии. Назвали все это «показухой и инсценировкой». Но так серьезные дела не ведутся. Если ты хочешь доказать, что это «показуха», приди и докажи. Там же была возможность задать вопросы, выступить с комментариями. Два часа российские представители проводили брифинг, отвечали на вопросы. Но из представителей НАТО на презентацию пришли только греки, болгары, турки. А у них все-таки нет такой экспертизы, какая есть у американцев. Присутствие американских экспертов на презентации позволило бы им самим разобраться, с чем они имеют дело.

В послании Владимира Путина было сказано: мы предлагаем США и их союзникам присоединиться к нашему мораторию на развертывание ракет средней и меньшей дальности, включая создание возможного механизма верификации. Это пытаются вообще игнорировать, не упоминают в принципе. Нам говорят: нет, вы обманываете, у вас уже есть такие ракеты, они стоят на боевом дежурстве, они уже давно были созданы, развернуты в нарушение тогда еще действовавшего договора. А предложение о моратории с мерами верификации они пытаются забалтывать. Только президент Франции Эммануэль Макрон публично высказался в том плане, что у него по-прежнему сохраняются проблемы в отношении того, как Россия выполняла договор, но он готов откликнуться на послание Владимира Путина. Все остальные натовцы (видимо, им приказали из Вашингтона) молчат.

REUTERS

Сергей Лавров: Мы все-таки предпочли бы под «единой Европой» понимать то, что еще Шарль де Голль предвидел как единое пространство от Атлантики до Урала.

АКЦЕНТ

Если США разместят ракеты в Азиатско-Тихоокеанском регионе, то большая часть территории РФ окажется под ударом, мы вынуждены будем реагировать

У американцев есть планы развертывания ракет средней и меньшей дальности в АТР. При этом упоминаются Япония и Южная Корея. Обе эти страны заявляли, что у них намерений в отношении развертывания таких ракет нет. Но если американцы всерьез захотят разместить там ракеты, я не думаю, что это невозможно. Упоминают также экзотические острова в средней части Тихого океана. Понятно, и они этого и не скрывают, что эти меры направлены на сдерживание Китая. Но географические расстояния таковы, что если в этих точках будут размещены американские ракеты средней и меньшей дальности, то значительная часть территории России окажется под ударом, а в случае с Японией и Кореей — вся наша территория до Уральских гор. Конечно, мы будем вынуждены реагировать. Поэтому мы со странами АСЕАН, АТР, включая Японию, Южную Корею, ведем очень конкретный разговор о том, какими рисками чреваты все эти «игры».

Говоря про СНВ-3, мы многократно предлагали его продлить. Владимир Путин на саммите «Группы двадцати» в Осаке в июне прошлого года говорил своему американскому коллеге о важности продления договора. Причем принять решение на этот счет желательно как можно скорее. В мае прошлого года президент России обращал на это внимание и госсекретаря США М. Помпео, когда тот приезжал в Сочи.

Американцы постоянно навязывают тему присоединения Китая к обсуждению тематики и ракет средней и меньшей дальности, и СНВ. Но ведь есть неоднократные публичные заявления Пекина о том, что он не будет к таким переговорам подключаться, потому что у Китая структура ядерных сил принципиально иная, нежели у России и США. И по количественным характеристикам они далеки от того, чтобы выходить на переговоры о каком-то балансе. Если Китай вдруг изменит свое мнение, пожалуйста, мы будем участвовать и в многосторонних переговорах. Но уговаривать Пекин мы не будем. Если американцы убеждены в бессмысленности каких-либо дальнейших действий по тематике СНВ без подключения Китая, пусть они этим и занимаются. Мы же считаем, что есть смысл в том, чтобы продлить срок действия Договора СНВ-3, который истекает через год. После 5 февраля 2021 года этого соглашения уже не будет, если его не продлить.

Даже если завяжется многосторонний процесс, он будет очень длительным — не бывает переговоров на такую серьезную тему, которые завершились бы за несколько месяцев. Поэтому иметь страховочную сетку в виде продленного СНВ-3 следует даже с точки зрения соображений политической репутации России и США, чтобы никто не обвинил нас в развале юридически обязывающего инструмента в сфере стратегической стабильности. Все это мы американцам сказали. Они до сих пор молчат. Были ли у них какие-то опасения, что мы будем им выдвигать предварительные условия для продления этого договора? Ничего подобного. Владимир Путин неоднократно публично заявлял, что мы предлагаем продлить Договор СНВ-3 незамедлительно и без предварительных условий. Но американцы постоянно вбрасывают в медийную сферу вопрос о подключении к этому соглашению Китая.

Повторю, если дело дойдет до многосторонних переговоров в отношении СНВ-3 и все согласятся в них участвовать, конечно, Россия тоже будет частью этого процесса. Но многосторонность предполагает не просто какие-то тройственные беседы. Есть еще и две другие официальные ядерные державы — Великобритания и Франция. Есть Индия и Пакистан, которые де-факто являются ядерными державами, хотя и не участвуют в Договоре о нераспространении ядерного оружия. Есть еще пара стран, у которых имеется ядерное оружие. Мы готовы участвовать в переговорах о дальнейших сокращениях, ограничениях ядерных вооружений в любой конфигурации. Считаем абсолютно обязательным продление Договора СНВ-3 с тем, чтобы сохранялась какая-то база для наших последующих разговоров и для практических действий.

АКЦЕНТ

В НАТО, в Евросоюзе есть небольшая группа стран, которые нагнетают исторические фобии в отношении России

Американцев интересуют наши новые вооружения. Мы уже упоминали, что часть этих новых вооружений, по крайней мере «Авангард» и «Сармат», наши военные готовы рассматривать в контексте критериев договора. Все остальное не подпадает под ограничения, содержащиеся в договоре 2010 года, но и на эту тему мы тоже готовы разговаривать. Правда, уже в контексте тех обстоятельств, которые, собственно, изначально и повлекли работу над созданием таких вооружений. А обстоятельства эти были связаны с развалом Договора о противоракетной обороне. Сейчас, спустя пару десятилетий после того, как тот договор прекратил свое существование, обсуждать любые вопросы, связанные с новыми типами вооружений, необходимо исключительно в контексте всех факторов, влияющих на стратегическую стабильность. Помимо противоракетной обороны это и набравшая обороты американская концепция «Быстрого глобального удара», которая предполагает использование неядерных стратегических вооружений. Поставлена цель — достижение любой точки земного шара максимум за час. Конечно, это новый дестабилизирующий фактор. Сюда же необходимо отнести уже официально объявленный США отказ присоединяться к Договору о всеобъемлющем запрещении ядерных испытаний (ДВЗЯИ) и планы по выведению оружия в космос. Кстати, об этом объявили не только американцы, но и французы. Они это сделали в достаточно обтекаемом виде, но мы пытаемся через наш диалог понять, что имеется в виду под новой французской космической доктриной. Плюс натовцы публично заявили, что космос и киберпространство теперь являются официальными средами приложения сил альянса, включая, как я понимаю, задействование статьи 5 Североатлантического договора.

Там много что происходит. Конечно, мы готовы обсуждать наши новые вооружения, как и новые вооружения других стран, причем делать это с учетом совокупности всех факторов, влияющих на стратегическую стабильность. И если нам будут предлагать поставить свои вооружения под ограничения, а сами будут неограниченно развивать все то, о чем я сейчас рассказал, конечно, такой разговор никуда нас не заведет.

В СМИ появилось много сообщений о подготовке самых масштабных за последние четверть века американских учений в целом ряде стран Восточной Европы. Речь идет о предстоящих в мае Defender Europe 2020 («Защитник Европы 2020»). В контексте охлаждения в отношениях между Россией и НАТО становимся ли мы сегодня свидетелями зарождения новой «холодной войны»?

СЕРГЕЙ ЛАВРОВ: В «холодную войну» проводились большие операции по наращиванию вооруженных сил в Европе, включая усиление американского присутствия. Была даже операция Return of forces to Germany (REFORGER), когда американцы «обживали» Германию, где сейчас десятки военных объектов. В современной ФРГ колоссальное присутствие иностранных военных. Но это натовские дела.

Defender — «защитник». Мы спрашиваем: от кого защищаться? Они говорят, что не от России, а от сопоставимого с точки зрения военного потенциала НАТО противника. Тут трудно найти правильный, отвечающий критерию сопоставимости объект применения этих усилий. Если посмотреть на официальные данные (не наши, а зарубежные) по военным расходам, военной технике — по всем без исключения видам вооружений (танки, боевые самолеты, ударные вертолеты, БМП, БТР, боевые корабли, подводные лодки) — только европейские члены НАТО, без учета американских цифр, превосходят наши вооруженные силы более чем в два раза. Где они нашли сопоставимого противника, я не знаю.

Россия точно не является доминирующей военной силой в Европе. Таковой является НАТО. Несмотря на то что уже и так все пространство здесь перенасыщено военными объектами, вооружениями, несмотря на то что движение Североатлантического альянса на Восток уже создало достаточно серьезные проблемы в сфере стратегической стабильности в Европе, продолжается сращивание НАТО с Евросоюзом. Натовцы пытаются проводить совместные учения, завлекают в них под предлогом членства в ЕС нейтральные государства — такие как Финляндия, Швеция. Придумали в контексте сотрудничества НАТО с ЕС в военной сфере термин «военный Шенген», предполагающий модернизацию всех транспортных артерий вплоть до восточной границы альянса таким образом, чтобы любая самая крупная боевая техника могла беспрепятственно проходить на Восток. Думаю, одного этого достаточно, чтобы понять опасность подобных игр.

Учения Defender Europe 2020, которые планируются в апреле-мае текущего года (подготовка к ним началась достаточно давно), предполагают в дополнение к уже размещенным здесь военным контингентам, которые я упомянул, переброску многих тысяч единиц американской техники и более 20 тысяч американских военнослужащих. Формально, кстати, учения объявлены как американские, но с приглашением и других натовцев, и партнеров по НАТО. Интересный момент. Не знаю, чем это вызвано, но одна из возможных причин заключается в том, что американцам гораздо проще самим все планировать и реализовывать по собственной схеме, а не будучи даже символически связанными какой-то натовской дисциплиной. Хотя командующий силами США в Европе одновременно является командующим силами НАТО в Европе. В общей сложности более 40 тысяч человек участвуют в этих учениях. Разумеется, мы будем реагировать. Мы не можем игнорировать процессы, которые вызывают очень большую озабоченность. Но реагировать будем таким образом, чтобы это не создавало ненужных рисков.

Это неизбежно. Надеюсь, любой нормальный военный и политик это понимает. Круги, которые провоцируют проведение такого рода абсолютно неоправданных учений, хотят, чтобы последовали ответные меры, что приведет к дальнейшему нагнетанию напряженности. Но немаловажный аспект — все, что предпринимается нами в ответ на создание натовцами угроз безопасности России, мы делаем исключительно на своей территории. Равно как и все российское ядерное оружие находится на нашей территории в отличие от американского.

Говоря о Defender Europe 2020, я упомянул Германию. Мы понимаем, что в НАТО, в Евросоюзе есть небольшая группа стран, которые нагнетают исторические фобии в отношении России. Они постоянно призывают сдерживать Россию, не ослаблять санкционное давление, которое сохраняется под абсолютно необоснованным предлогом невыполнения нами Минских договоренностей, — это отдельная тема. Но вдруг фобии и тему возможного нападения на Европу стали обсуждать публично и официальные лица такой страны, как ФРГ. Какое-то время назад президент Франции Эммануэль Макрон заявил о необходимости радикальной реформы НАТО, о том, что у альянса наблюдается «смерть мозга» и надо что-то делать. Помните, как Берлин не согласился публично с этим выводом? Мой коллега, министр иностранных дел ФРГ Х. Маас сказал, что они не согласны с Парижем. У них выходит, что НАТО нужно, в том числе Германии, поскольку кроме альянса никто Германию не защитит. Мы тут же поинтересовались у Берлина, от кого они хотят защищаться с помощью НАТО? Они ничего не ответили. А затем аналогичное заявление прозвучало и из уст федерального канцлера Ангелы Меркель. И тоже нам немецкие коллеги пока не смогли объяснить, кого боится Германия. ●

— Полный текст «Делового завтрака» с Сергеем Лавровым читайте на сайте rg.ru/art/1823609

Вопрос от партнера «РГ»

Амурская правда

Газета «Амурская правда» (Благовещенск):
Сергей Викторович, сейчас предпринимаются беспрецедентные меры по поддержке Дальнего Востока. Но мы в регионе видим еще один ресурс — сделать Дальний Восток безвизовым для ближайших соседей России — Китая, Японии и Кореи. Считаете ли вы это возможным, учитывая, что россияне из западной части страны редко долетают до Сахалина и до Дальнего Востока — для них это и дорого, и далеко. Может ли Дальний Восток стать безвизовым?

Сергей Лавров | Дальний Восток в известной степени уже стал безвизовым — пока на экспериментальной основе. Уже полтора года действует система электронных виз, которые выдаются бесплатно. Вечно бесплатными они не будут, но сейчас ими пользуются десятки стран. Есть специальный список государств, который приложен к постановлению правительства о введении электронных виз в Дальневосточном регионе. И Китай, и Япония, и Республика Корея входят в этот список. В обозримой перспективе есть планы, утвержденные правительством Российской Федерации, ввести систему электронных виз для всех регионов нашей страны для посещения всеми желающими из зарубежья. Но, учитывая, что это будет сопряжено с серьезными затратами на соответствующие оборудование и технологии, эти визы будут все-таки платными.

Сама форма подачи заявки на визу в электронной форме предельно удобна. Между прочим, за последний год за электронной визой для посещения Дальневосточного региона, если я правильно помню, обратились где-то 110 тысяч человек из всех стран, не только из трех упомянутых. При этом около 40 процентов получивших эти визы ими не воспользовались. Так что опыт применения электронной визы тоже нужно проанализировать. Но есть принципиальное решение президента и правительства переходить на электронный формат выдачи виз для посещения всех регионов Российской Федерации.

Ключевой вопрос

НЕ МОГУ ПРЕДСТАВИТЬ СИТУАЦИЮ, КОГДА РОБОТЫ БУДУТ РЕШАТЬ ВОПРОСЫ СИРИИ, ЛИВИИ, ПАЛЕСТИНЫ

10 февраля — День дипломатического работника. У российской дипломатии богатейшая история, берущая начало с основания Посольского приказа в 1549 году. Не могли бы вы назвать отличительные черты российской дипломатической школы? И можно ли сказать, что в современной дипломатии появилась «школа Сергея Лаврова»? Даже наши оппоненты об этом говорят.

СЕРГЕЙ ЛАВРОВ: Что касается отличительных черт российской дипломатии — в первую очередь это должна быть профессиональная работа, которая предполагает в нашем случае как минимум идеальное знание иностранных языков. Сейчас для того чтобы попасть на работу в МИД России, требуется владение не менее двумя иностранными языками. Эта работа предполагает также серьезное погружение в историю дипломатии и специализацию на регионе или проблеме глобального масштаба, которая носит функциональный, а не географический характер. Предполагается также знание фактов — до последних мелочей. Ведь если ты не знаешь азов, при всех существующих сегодня возможностях (искусственный интеллект, получение доступа к любым сведениям через интернет) ты просто куда-то кликнул, почитал, а знания эти от тебя ушли.

Этими возможностями нужно пользоваться. Получение доступа к большому объему информации, первый прикидочный ее анализ — все это могут делать машины, искусственный интеллект и т.д. Но решение все равно должен принимать человек. Не могу представить себе ситуацию, когда роботы будут решать вопросы Сирии, Ливии, Палестины и т.д.

Еще со времен Российской империи отличительной чертой отечественной дипслужбы была специализация. У американцев, европейцев в подавляющем большинстве случаев подход другой. Они считают, что нужно ротировать людей из Африки в Европу, из Европы в Латинскую Америку, а оттуда — в Азию. Дипломаты в каждом регионе работают по два-три года. Исходя из нашего опыта, этого недостаточно по двум причинам. Во-первых, это продолжительность командировки. Как показывает практика, первый год человек, приехавший в новую страну, входит в курс дела. Только со второго года он начинает «выдавать на-гора». Ну а если на третий год ему предстоит переезд в другую страну, то, наверное, у него будет много причин отвлекаться от своей основной работы. Поэтому у нас обычный срок командировки составляет от четырех до шести лет: для стажеров и молодых дипломатов — поменьше, для старших коллег и послов — побольше. А второй отличающий нас момент — организация ротации. У западников она не предполагает глубоких знаний каждой из стран, по которым человек перемещается. Начиная с Российской империи, у нас были т.н. драгоманы, специализировавшиеся исключительно на одной стране или даже на одном ее конкретном регионе, либо на одной конкретной проблеме. Безусловно, когда именно эта проблема становилась предметом большой политики, им цены не было. Сейчас это не столь востребовано, но тем не менее знания предмета, географии того региона, которым человек занимается, или знание глобальной проблемы, которая обсуждается в ООН, ОБСЕ, других многосторонних структурах, — это величайшее качество.

Что касается «школы Лаврова», я бы не персонифицировал современную дипломатию. Во-первых, внешнюю политику у нас определяет президент. Весь настрой, вся нацеленность нашей внешней политики действительно задается той линией, которую определяет глава государства. Этот курс, закрепленный во всех принимавшихся с 2000 года редакциях Концепции внешней политики России, позволил нам обрести принципиально новые качества на международной арене, восстановить свой статус великой державы. Буду называть вещи своими именами — статус ключевого игрока по основным международным проблемам, статус страны, без которой, по признанию всех наших партнеров, включая и объявившие санкции западные страны, которые сейчас твердят о необходимости продолжать жесткий курс в отношении Москвы — все они подтверждают, что без России проблемы в мире решать трудно, если не невозможно. Все выступают за диалог с нами.

Это следование традициям, которые были заложены А.М.Горчаковым, А.А.Громыко, Е.М.Примаковым. Важнейшее достижение современных дипломатов в том, что мы по поручению президента смогли и продолжаем работать так, чтобы не дать подорвать эту традицию, а всемерно ее укреплять.

КТО ЯВЛЯЕТСЯ ДОМИНИРУЮЩЕЙ ВОЕННОЙ СИЛОЙ В ЕВРОПЕ? ВООРУЖЕННЫЕ СИЛЫ И ОБОРОННЫЕ БЮДЖЕТЫ РОССИИ И СТРАН НАТО В ЦИФРАХ

Источники: Стокгольмский международный институт исследований проблем мира (Stockholm International Peace Research Institute, SIPRI), Международный институт стратегических исследований (International Institute for Strategic Studies, IISS)

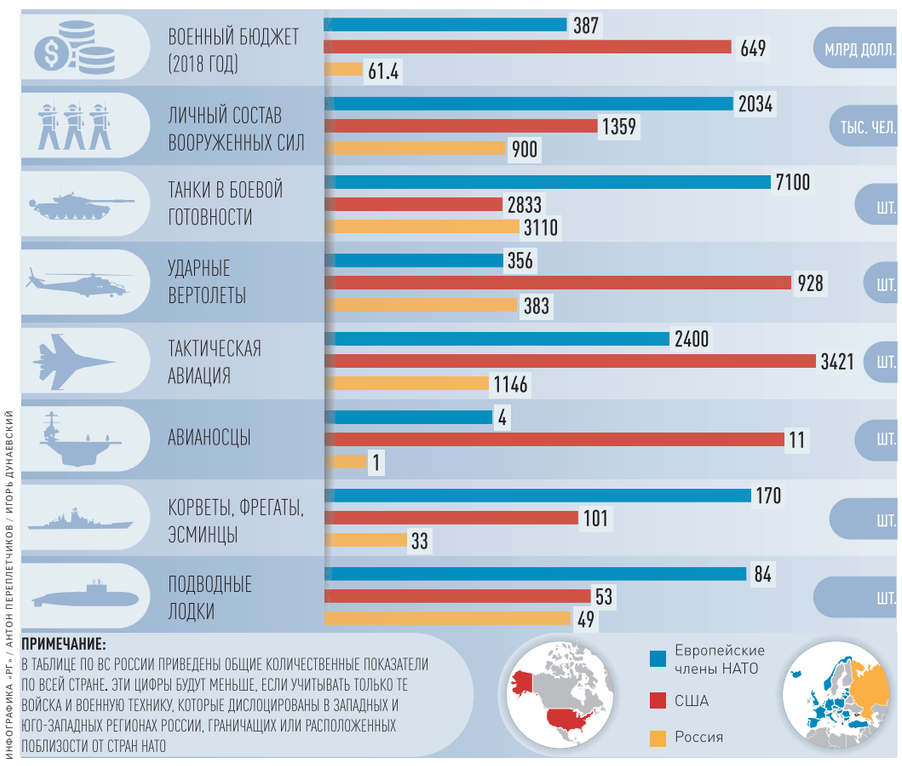

ИНФОГРАФИКА «РГ» / АНТОН ПЕРЕПЛЕТЧИКОВ / ИГОРЬ ДУНАЕВСКИЙ

Маски срывают цены

1 ← Вторая мера — ввести лимит на продажу масок (не более 40 штук в руки). Кроме того, в партии настаивают на приоритетных продажах масок розничным торговым сетям, которые напрямую работают с населением. «Все эти предложения позволят пресечь спекуляции на фоне нагнетания информации об эпидемии», — заявила Анна Кувычко.

Что касается мер на перспективу, то уже разработан комплексный законопроект, который готовится к внесению в Госдуму. Как рассказал глава думских «единороссов» Сергей Неверов, документ отрегулирует деятельность аптек и аптечных сетей. В случае его принятия он будет призван не допустить скачков цен на препараты.

Первый замглавы фракции «Единая Россия» Андрей Исаев рассказал журналистам о деталях. По его словам, законопроект содержит ряд антимонопольных ограничений — в частности, устанавливает предельное количество организаций (аптечных пунктов и т.п.), которое может иметь аптечная сеть на территории РФ. Это должно помочь избежать сговоров.

Законопроектом также вводится обязанность фармацевтов сообщать покупателям об имеющихся отечественных аналогах продаваемых импортных препаратов. Кроме того, российские лекарства должны будут в обязательном порядке получить место на витрине.

Предлагается прописать и ограничение бонусов, которые могут брать аптеки за размещение отечественной фармацевтической продукции.

Также депутаты предлагают обязать аптеки регистрировать цены на все лекарства ежеквартально в заявительном порядке. Эту меру предложат ко второму чтению законопроекта в случае его принятия в первом. Она нужна, чтобы в течение квартала цена не могла быть изменена, пояснил Исаев. Это должно помочь предотвратить ситуации, при которых аптеки «под конъюнктуру берут и повышают цены», как это произошло на волне новостей о коронавирусе.

Корреспонденты «Российской газеты» проверили ситуацию с медицинскими масками в более 20 российских регионах.

Картина пестрая. В некоторых цены выросли на 25, 30, 40 процентов. И даже на 440. Но есть города, где на прилавках лежат и дорогие, и дешевые маски. Однако почти везде в том или ином виде журналисты зафиксировали дефицит масок. И разобрались в причинах.

Просчитались

В Петрозаводске масок в день проверки не было во многих аптеках. Новые поставки обещали только через два-три дня. Так ответили в организации, которая получает изделия оптом и распределяет по аптекам.

А дешевые одноразовые маски по 10 рублей за штуку закончились почти сразу, как заговорили о коронавирусе. Из 26 социальных аптек в городе, они остались в трех, и то дорогие — по 85 рублей за пять штук.

Жители Уфы тоже начали массово скупать маски. Из-за этого в ряде аптек уже несколько дней они отсутствуют. «Три дня назад у нас еще были маски, но после сообщения о закрытии на карантин по ОРВИ десятка школ все срочно начали закупаться. Сразу по две-три упаковки. На днях ждем дополнительных поставок. Теперь заказали больше. Цена прежняя», — рассказала «РГ» провизор одной из уфимских аптек.

Там, где ситуацию просчитывают заранее и знают запросы своих покупателей, ажиотажный спрос на маски возникает редко. Взять, к примеру, Красноярск. Здесь даже если в каких-то аптеках возникает временный дефицит, то в соседних маски есть. Их продают даже в супермаркетах-дискаунтерах среди прочих средств гигиены.

В Челябинской области не сразу, но тоже сумели взять ситуацию под контроль. Здесь эпидемический порог по гриппу и ОРВИ пройден еще 4 февраля. И спрос на маски, по оценке гендиректора «Областного аптечного склада» Андрея Князева, вырос в 15 раз. Чем не преминули воспользоваться в крупных аптечных сетях, где маски или исчезли, или продаются упаковками по три-пять штук, понятно, по высокой цене. При дефиците люди готовы платить за нужный товар больше. На что и расчет.

Ажиотаж диктует

В Краснодаре люди признавались, что, узнав о коронавирусе, начали покупать маски впрок. Хотя в крае случаев заражения не зафиксировано.

Были госпитализированы и обследованы 15 человек с похожими симптомами. Но у всех подтвержден другой диагноз. Но ажиотаж сделал свое — цены выросли в десять раз. «Это был искусственный ажиотаж, — сообщила вице-губернатор Анна Минькова. — И нельзя допустить его разрастания. К аптекам будут применяться самые строгие меры». И уточнила: за нарушение антимонопольного законодательства предусмотрены штрафы от 1 до 15 процентов от прибыли предприятия.

Штрафы — дело, конечно, нужное, но и ажиотаж желательно сбивать еще до того, как аптеки им уже воспользовались. Хотя это самое трудное в данной ситуации. Как говорили работники некоторых аптек в Архангельске, многие северяне закупаются средствами защиты от вирусов словно на пятилетку вперед. И в аптеках уже есть перебои с масками. Но, к счастью, не везде. В небольшой частной аптеке у корреспондента «РГ» глаза разбежались: каких только масок нет — и черные, и обеззараживающие, и с особыми креплениями... Цены — от 280 рублей за 50 масок до 70 рублей за одно изделие с усиленными защитными свойствами.

А в Ставропольском крае цены на медицинские маски, как, впрочем, и на противовирусные препараты, с начала года не изменились. Связано это с распоряжением губернатора Ставрополья Владимира Владимирова. Он так и заявил: «Цены не должны повышаться, а у людей должна быть возможность купить необходимые предметы, чтобы защититься от коронавируса и других заболеваний».

Купить, чтобы продать

Небывалый ажиотаж наблюдали и в Чите. Там за неделю жители скупили трехгодичный запас масок. Причем некоторые покупатели, похоже, тоже решили нажиться на вирусе.

«Поступает информация о возможных спекулянтах — гражданах, которые якобы в личных целях покупают в аптеках по несколько тысяч единиц товара», — рассказали в правительстве Забайкалья.

В Татарстане — другая история. Среди жителей республики особого ажиотажа вокруг масок нет. А у китайских граждан, в том числе студентов, которых только в Казани около двух тысяч, этот товар пользуется повышенным спросом. Они скупают маски для отправки на родину. В одной из аптек их заказывают сразу по 10 тысяч штук.

Однако в половине аптек, где побывал корреспондент «РГ», маски, по словам провизоров, отсутствуют уже две недели.

Повышенный спрос на маски есть и в Хабаровске. Здесь с 10 февраля ввели масочный режим. Медики, педагоги, сотрудники банков, торговли и водители обязаны работать в масках.

Но в свободной продаже накануне найти их было сложно. В то же время, как сообщил директор «Фармации» Денис Улыбышев, к ним регулярно поступают звонки явно не от медорганизаций с предложением приобрести до 300 тысяч штук. Готовы платить наличными и сразу же вывезти. «Это делают для перепродажи за более высокую стоимость или для их поставки в Китай», — уверен директор.

Новая большая партия масок должна прийти в Хабаровск в середине февраля. ●

АЛЕКСЕЙ ФИЛИППОВ/ТАСС

В Хабаровске маски обязательны для врачей, педагогов и продавцов. Остальным — по желанию.

АКЦЕНТ

В некоторых регионах цены на маски выросли на 25—40 процентов и больше. Почти везде корреспонденты «РГ» зафиксировали дефицит масок

Подготовили Татьяна Замахина, Владимир Аносов, Алексей Бондарев, Айгуль Камаева, Ольга Кондрева, Алена Ларина, Дмитрий Мальков, Дина Непомнящая, Михаил Пинкус, Светлана Сибина, Наталья Саванкова, Светлана Цыганкова, Анна Юркова

— Что нужно знать о коронавирусе и как его распознать — смотрите видео на сайте **rg.ru/art/1819719**

ВНИМАНИЕ: ОБМАН

ЗАРАБОТАТЬ НА АЖИОТАЖЕ

Под прессом негативных новостей из Китая эмоционально лабильные люди склонны проявлять повышенную тревожность. И этим пользуются не только производители и продавцы масок, но и некоторые клиники и лаборатории.

«Приходите, мы проверим, не заразились ли вы коронавирусом!» — вот суть предложений. Ясно, что за «проверку» придется заплатить немалую сумму.

«В отношении медицинских организаций, недобросовестно использующих ситуацию с распространением коронавируса, будут приняты меры», — такое сообщение распространило столичное подразделение Росздравнадзора. О чем идет речь? Вот столичная частная клиника предлагает сделать компьютерную томографию, чтобы «выявить страшную болезнь, вызванную коронавирусом». Да, с помощью КТ диагностируют различные тяжелые патологии: воспаление, фиброз легких, туберкулез, новообразования. Но установить, что причиной пневмонии стал именно коронавирус, КТ, конечно, не позволяет. Тем не менее реклама настаивает: такое исследование совершенно «необходимо пройти всем», у кого повышена температура и держится кашель. Стоимость исследования — 6,5 тысячи рублей.

А в Санкт-Петербурге отличилось авторитетное медучреждение, где действительно проводят тесты на всевозможные вирусные инфекции. Там предложили всем желающим «провериться» на новый коронавирус. За 5,5 тысячи рублей. При этом, приглашая на исследование, умолчали, что проведение подобного теста в частном порядке ничего не даст — такая диагностика выполняется и имеет смысл только по назначению врача.

Впрочем, уже через сутки рекламное сообщение с сайта учреждения исчезло — видимо, информация дошла до руководства, решившего окоротить проявления сомнительной инициативы.

В Росздравнадзоре заявили, что «обеспокоены ситуацией, при которой ряд медицинских организаций используют в рекламе и в качестве конкурентного преимущества ситуацию распространения в Китае и других странах нового коронавируса (2019-nCoV)».

В надзорной службе напомнили: медицинские показания для проведения обследования устанавливаются врачом. «Проведение обследования необходимо лишь в отношении определенной категории граждан, находящихся на стационарном лечении и посещавших или проживавших в течение последних 14 дней в Китайской Народной Республике, либо посещавших медицинские учреждения в странах, где имелись случая выявления коронавируса 2019-nCoV», — говорится в сообщении московского подразделения федеральной службы.

В частности, кроме выполнения процедуры КТ, людей вводят в заблуждение, навязывая им предложение пройти тестирование (РТ-ПЦР) без достаточных на то оснований.

Управление Росздравнадзора обратилось к коллегам из территориального отделения Федеральной антимонопольной службы «для принятия мер реагирования».

Подготовила Ирина Невинная

А КАК У НИХ

КОРОНАВИРУС ПЕРЕЛОЖИЛИ НА МУЗЫКУ

Свирепствующий в Китае коронавирус, который привел к смерти уже более 800 человек, нашел свое отражение в искусстве. Итальянский музыкант-концептуалист Массимо Магрини переложил 2019-nCoV на музыку. Получившееся после обработки на компьютере изображения ключевых молекул вируса видео со звуковой дорожкой он опубликовал в Сети.

«Прямая ультразвуковая обработка РНК нового коронавируса 2019 года. Последовательность нуклеотидов сопоставлена с различными четырьмя звуками», — написал Магрини на своей странице в социальной сети «Фейсбук», пояснив, что он тщательно подбирал звуки, чтобы передать правильную атмосферу. Интересно, что Магрини не единственный, кого вдохновил коронавирус на создание нового произведения. Итальянский фермер и художник Дарио Гамбарин, который в своем творчестве отражает наиболее актуальные темы, волнующие весь мир, тоже не смог остаться в стороне. На поле под Вероной художник изобразил китайские иероглифы и написал название вируса латинскими буквами с помощью трактора, плуга и вращающейся бороны.

REUTERS

Несмотря на коронавирус, китайские туристы по-прежнему едут в Европу, однако из-за масок их теперь сложно различить на фотографиях.

Согласно последним данным, общее число инфицированных новым коронавирусом в Китае превысило 37,2 тысячи человек, 813 скончались от осложнений. Количество жертв всего за месяц с небольшим превысило общее число погибших за всю эпидемию атипичной пневмонии (SARS) 2002—2003 годов (774 человека в 30 странах). В связи с ростом числа заболевших посольство США в Пекине и генконсульства в Чэнду, Гуанчжоу, Шанхае и Шэньяне приостановили выдачу виз. Насколько эта мера будет эффективна, покажет время. Пока же число инфицированных за пределами Китая увеличилось до 316. И страх перед коронавирусом отразился на жизни китайских кварталов по всему миру. Так, в Париже в местах проживания выходцев из Поднебесной опустели прежде оживленные кафе, закусочные. И дело не только в туристах, которые избегают там появляться, сами местные жители без особой нужды не покидают квартиры.

В ужасе владельцы всех заведений тайской, японской, камбоджийской и, конечно, китайской кухни. «В декабре нас подкосили забастовки против пенсионной реформы, когда замер городской транспорт, а вот теперь этот дьявольский вирус, — жалуется один из рестораторов. - Если так пойдет дальше, то придется закрывать лавочку». А пока парижские китайцы порой приступом берут аптеки, как только там появляются медицинские маски. Они готовы переплачивать, лишь бы добыть их и переправить своим родственникам в Китае.

В самой Франции явных признаков эпидемии нет. Шесть случаев заболевания были подтверждены недели полторы назад. Состояние заболевших, кроме 80-летнего туриста из Китая, стабильное, их, скорее всего, выпишут в ближайший дни. Правда, в воскресенье пришло сообщение о пяти подданных Великобритании, отдыхавших во французских Альпах, у которых обнаружили новый коронавирус. Оказывается, в их доме останавливался англичанин из Сингапура. Всех, кто с ним контактировал, отправили в госпитали и взяли под наблюдение. Еще один британец заболел в Испании, как выяснилось, он тоже прежде контактировал с инфицированным.

Подготовили Юрий Когалов, Нива Миракян (Рим), Вячеслав Прокофьев (Париж)

Между тем

Вирус получил имя

Власти КНР приняли решение дать временное название коронавирусу. Теперь в Китае вместо рекомендованного ВОЗ названия «острое респираторное заболевание 2019-nCoV» его называют NCP (Novel Coronavirus Pneumonia). Правда, пошли в Пекине по наиболее легкому пути. Данная аббревиатура расшифровывается с английского как «пневмония, вызываемая новым типом коронавируса» . Окончательный вариант названия вирусу обещают дать позже.

ГОРЯЧАЯ ТЕМА

Как россияне поддерживают Китай в борьбе с коронавирусом

Не бросим Пекин в беде

Андрей Васильев

«Вперед, Китай! Вперед, Ухань!» — под таким девизом в КНР остаются более 10 тысяч россиян, которые продолжают жить и работать в Поднебесной, несмотря на распространение нового коронавируса. Их решение остаться обосновано просто: русские в Китае уверены, что властям удастся побороть эпидемию.

Многие россияне в китайских микроблогах публикуют свои послания в поддержку борьбы КНР с распространением заболевания. Это и бизнесмены, и туристы, и дипломаты. В китайских соцсетях стали крайне популярными короткие видео от голубоглазых детей из российского посольства, которые по-китайски поддерживают борцов с эпидемией нового коронавируса.

Народная дипломатия стала еще одним свидетельством крепкой российской поддержки Китая в кризисных ситуациях. Многое делается и по правительственной линии. Владимир Путин отправил председателю КНР Си Цзиньпину телеграмму с соболезнованиями, отметив, что Россия всемерно поддерживает Китай в противодействии эпидемии, готова предоставить необходимые медицинские грузы и оказать соответствующую помощь, а также направить в КНР делегацию экспертов для совместной разработки вакцины и противовирусных препаратов.

> Российские эпидемиологи прибыли в Пекин, чтобы помочь в борьбе с распространением вируса

Это не просто слова: группа из семи российских эпидемиологов уже прибыла 5 февраля в Пекин для оказания поддержки китайской стороне в борьбе с распространением вируса и созданием вакцины против него. Кроме того, Россия направляет материальную помощь для борьбы с эпидемией. «Китайские друзья назвали нам конкретные позиции, по которым испытывается дефицит. Прежде всего это маски, защитные очки и защитные костюмы», — отметил посол России в КНР Андрей Денисов. По словам дипломата, эпидемия коронавируса не сможет отрицательно повлиять на развитие российско-китайских отношений как в политической, так и в экономической сфере.

«Распространение коронавируса в начале года не сильно повлияет на наше дипломатическое взаимодействие, поскольку первые три месяца — это «процесс раскачки», нет высокой активности. Каждый год активность наступает во второй половине марта. Уверены, что наши главные мероприятия, которые начинаются с начала мая с планируемого визита Си Цзиньпина на торжества в честь 75-летия Победы, будут продолжаться в нормальном режиме», — отметил посол. По его словам, лидеры двух стран встретятся в нынешнем году как минимум пять раз. Первая встреча запланирована на празднование 75-летия Великой Победы, вторая — на двадцатые числа июля, когда в Санкт-Петербурге пройдут саммиты ШОС и БРИКС. Кроме того, во второй половине года президент России совершит государственный визит в Китай. Также состоятся встречи лидеров наших стран на полях крупных международных мероприятий: саммита АТЭС и группы 20. Кроме того, сейчас прорабатывается график встреч на уровне вице-премьеров. По расписанию состоится встреча глав правительств. Состоятся контакты министров иностранных дел, министров обороны и т.д. «Обычно ежегодное число встреч высокого уровня — замминистров и выше приближается к 200. В этом году эта динамика сохранится», — отметил Денисов.

Посол также выразил уверенность в том, что эпидемия нового коронавируса окажет крайне низкое влияние на российско-китайское экономическое взаимодействие. «Ущерб экономическому сотрудничеству не будет критическим. В прошлом году объем российско-китайского товарооборота вышел на уровень свыше $110 млрд, к 2024 году мы планируем нарастить его до $200 млрд. Несколько беспокоит ситуация в развитии сотрудничества по сельскому хозяйству, но надеемся, что оно продолжит развиваться. Сегодня это не только экспорт и импорт сельхозпродукции, это и создание совместных производств, инвестиции», — отметил Денисов. Дипломат подчеркнул, что эпидемия не повлияет и на совместное празднование 75-летия Победы. «В этом направлении предстоит множество мероприятий. В апреле состоится российско-китайский фестиваль фильмов о войне. Россия будет представлена лентой «Т-34», документальным фильмом о том, как советские летчики-добровольцы боролись с японскими оккупантами в небе над китайским Уханем. Пройдут фотовыставки, награждение юбилейными медалями китайских ветеранов», — сообщил Денисов. Китайские граждане также примут участие в акции «Бессмертный полк». Российский посол в Китае подчеркнул: даже при временном замедлении контактов на фоне эпидемии нового коронавируса, «все будет наверстано уже в текущем году». ●

МЧС

Грузовой самолет Ил-76 МЧС России успешно доставил в Китай большой груз гуманитарной помощи. На борту воздушного судна — 183 кубометра грузов, содержимое которых было легко предугадать. Это медицинские препараты и средства индивидуальной защиты.

Российские спасатели осуществили рейс в рамках поручений президента России Владимира Путина и правительства РФ. К нему готовились как к опасной спецоперации: кроме пилотов — специалисты-вирусологи, врачи МЧС и ни одного представителя прессы. Таковы меры безопасности. О самом ходе доставки в пресс-службе МЧС скупо сообщили лишь то, что борт вылетел из аэропорта Жуковский с дозаправкой в Красноярске. Полет и выгрузка прошли штатно, без происшествий.

Подготовил Тимофей Борисов

Российская Газета

УЧРЕДИТЕЛЬ
ПРАВИТЕЛЬСТВО РОССИЙСКОЙ ФЕДЕРАЦИИ
ГАЗЕТА ИЗДАЕТСЯ С 11 НОЯБРЯ 1990 ГОДА

Главный редактор «Российской газеты»: В.А. Фронин
Адрес редакции и издателя: ул. Правды, 24, стр. 4, Москва 125993
ФГБУ «Редакция «Российской газеты»
Адрес в Интернете www.rg.ru
Телефон 8 499 257 5650,
Факс 8 499 257 5892
Контакт-центр по вопросам подписки и доставки
8 800 100 1113
(звонок бесплатный по России)

Генеральный директор ФГБУ «Редакция «Российской газеты»: П.А. Негоица
Распространитель: ул. Правды, 24, стр. 4, Москва 127137
АО «Издательство «Российская газета»
Телефон 8 499 257 5362 Факс 8 499 257 5122
Подписные индексы:
на год — 10042, 17950, 60598, 24204
на полгода — 50202, 15588, 50201, 15589, 24701, 24200, 24885, 24201, П1107, П1261
Комплекты — 17991, 40913, 40942, 04440, 12548, 12591

Заказы на размещение рекламы в «РГ» и ее приложениях: телефон: 8 499 257 3752, 786 6787; факс: 8 499 257 5764, 8 499 257 5041, reklama@rg.ru
Справки по подписке и доставке: тел. 8 800 100 11 13 (звонок бесплатный), 8 499 257 5162; по розничным продажам 8 499 257 4023;
Справки по вопросам экономики: тел. 8 499 257 5380, economic@rg.ru; политики: тел. 8 499 257 5970, politika@rg.ru; официальных публикаций: тел. 8 499 257 5396, oficial@rg.ru; международной жизни: тел. 8 499 257 5903, foreign@rg.ru; региональной сети: тел. 8 499 257 3603, zubkevich@rg.ru; телерадиопрограмм: тел. 8 499 257 5820, gpr@rg.ru; спорта: тел. 8 499 257 5045, sport@rg.ru; о публикациях: тел. 8 499 257 5256, biblioteka@rg.ru; общества: society@rg.ru; новостей: тел. 8 499 257 5348, hotnews@rg.ru; культуры: тел. 8 499 257 5113, culture@rg.ru

Отпечатано в типографии: АО «Прайм Принт Москва» 141707, Московская обл., г. Долгопрудный, Лихачевский проезд, д. 5В
Время подписания в печать: По графику: 22.00 Фактически: 22.00
Дата выхода в свет: 10.02.2020 г.
Свободная цена
ТИП. № 383М
Тираж 130600
Тираж сертифицирован Бюро тиражного аудита www.press-abc.ru

Региональные филиалы ФГБУ «Редакция «Российской газеты» в городах:
Архангельск (8182) 20-40-59 arh@rg.ru; Барнаул (3852) 66-72-37 altai@rg.ru; Бишкек (10996312) 300-142 bishkek@rg.ru; Благовещенск (4162) 59-20-65 amur@rgfe.ru; Владивосток (4232) 22-34-89 prim@rgfe.ru; Волгоград (8442) 92-35-08 vlgr@rg.ru; Воронеж (473) 250-23-05 voronezh@rg.ru; Екатеринбург (343) 371-24-84 ural@rg.ru; Иркутск (3952) 28-83-82 irkutsk@rg.ru; Казань (843) 264-41-67 kazan@rg.ru; Калининград (4012) 53-10-10 zapad@rg.ru; Кемерово (3842) 35-40-59 kmr@rg.ru; Краснодар (861) 259-21-11 kuban@rg.ru; Красноярск (391) 274-60-49 rg@krasrg.ru; Мурманск (8152) 60-74-24 murmansk@rg.ru; Нижний Новгород (831) 216-05-95 nnov@rg.ru; Новосибирск (383) 223-80-29 sibir@rg.ru; Омск (3812) 25-80-15 omsk@rg.ru; Пермь (342) 236-56-55 perm@rg.ru; Ростов-на-Дону (863) 261-91-41 rostov@rg.ru; Санкт-Петербург (812) 449-65-45 sbp@rg.ru; Самара (846) 242-75-28 samara@rg.ru; Саратов (8452) 27-15-37 saratov@rg.ru; Симферополь (3652) 60-02-13 simferopol@rg.ru; Ставрополь (8652) 28-48-02 stavropol@rg.ru; Тюмень (3452) 35-24-94, (3452) 35-25-11 zs@rg.ru; Уфа (347) 276-42-60 ufa@rg.ru; Хабаровск (4212) 31-62-00 gazeta@rgfe.ru; Челябинск (351) 727-78-08 chel@rg.ru; Южно-Сахалинск (4242) 43-20-69 sakhalin@rgfe.ru; Якутск (4112) 42-20-54 sakha@rgfe.ru

© ФГБУ «Редакция «Российской газеты». Все права защищены.
— Любая перепечатка без письменного согласия правообладателя запрещена. Иное использование статей возможно только со ссылкой на правообладателя. Приобретение авторских прав: тел. 8 499 257-56-50
— Рукописи не рецензируются и не возвращаются.
— За содержание рекламных материалов редакция ответственности не несет.
— Материалы в рамке публикуются на коммерческой основе.
— За текст, опубликованный под знаком «Реклама», несет ответственность рекламодатель.
— В региональные выпуски газеты редакцией могут быть внесены изменения.

«Российская газета» печатается в городах: Апатиты, Архангельск, Астрахань, Барнаул, Бишкек, Благовещенск, Владивосток, Владимир, Волгоград, Воронеж, Екатеринбург, Иркутск, Казань, Калининград, Кемерово, Киров, Краснодар, Красноярск, Махачкала, Минеральные Воды, Москва, Нижний Новгород, Новосибирск, Омск, Оренбург, Пенза, Пермь, Ростов-на-Дону. Санкт-Петербург, Самара, Саратов, Симферополь, Томск, Тюмень, Ульяновск, Уфа, Хабаровск, Чебоксары, Челябинск, Чита, Южно-Сахалинск, Якутск, Ярославль

Заявки на электронную версию газеты, ее архивов, а также подписка на «РГ» и приложения: www.rg.ru/subscribe Газета зарегистрирована в Министерстве печати и информации Российской Федерации 28 сентября 1993 г. Регистрационный № 302

中国
加油

我们在一起

Держись, Китай! Мы вместе!

Российская газета
www.rg.ru
10 февраля 2020
понедельник № 27 (8081)

ДИПЛОМАТИЯ Сергей Лавров побывал на американском «заднем дворе»

БЛИЦКРИГ ПРОВАЛИЛСЯ

Александр Гасюк, Каракас

В том, что в Венесуэле глава МИД «чувствует себя как дома», Сергей Лавров признался на пресс-конференции во дворце Мирафлорес—официальной резиденции президентов страны в Каракасе. Здесь прошли обстоятельные переговоры главы МИД России с президентом Боливарианской Республики Николасом Мадуро, речь на которых шла о «дальнейшем углублении нашего стратегического партнерства».

С Мадуро, которого ждут в Москве в мае на торжества по случаю 75-летия Великой Победы, предметно обсуждались пути наращивания экономических связей в условиях незаконных санкций США. «Твердо подчеркнули нашу приверженность и уважение суверенитета Венесуэлы, солидарность с венесуэльским руководством и народом в их противостоянии незаконному давлению, которое оказывают США и их пособники,—сказал Лавров.—Мы отвергаем незаконные санкции, методы шантажа и диктата в международных отношениях, любые другие шаги, которые подрывают принципы Устава ООН, в первую очередь вмешательство во внутренние дела суверенных государств и попытки угрожать применением силы».

К тезису о том, что Вашингтон грубо нарушает международное право, накладывая рестрикции на легитимные коммерческие связи между суверенными странами, глава российской дипломатии возвращался не раз. Об этом шла речь

> Николаса Мадуро ждут в Москве на торжества по случаю 75-летия Великой Победы

и в ходе переговоров Лаврова с исполнительным вице-президентом Венесуэлы Дельси Родригес, а также с главой МИД этой страны Хорхе Арреасом. Примечательно, что на дипломатическое турне Лаврова по странам Латинской Америки, которую западные СМИ уже назвали поездкой на «задний двор» США, пришлась новая порция угроз Вашингтона о введении санкций против российских структур, сотрудничающих с венесуэльской нефтекомпанией PDVSA. Так, советник президента США по нацбезопасности Роберт О'Брайен заявил, что США готовы принять меры в отношении российской «Роснефти». «Я слышал очередные угрозы из Вашингтона наказывать всех, кто так или иначе сотрудничает с Венесуэлой. Мы к этому уже привыкли», —сказал Лавров.

Агрессивная риторика США диктует необходимость углубления ВТС с Венесуэлой. «Мы будем развивать военно-техническое сотрудничество, чтобы надежно обеспечить обороноспособность наших друзей, особенно перед лицом внешних угроз»,—отметил по итогам переговоров в Каракасе глава МИД России. Источники в российской делегации пояснили «РГ»: речь идет как о контрактах по поддержанию в боеготовности уже поставленной в Венесуэлу российской военной техники, так и о новых поставках. По интересующей Каракас номенклатуре дополнительных российских вооружений в настоящее время ведутся переговоры по линии «Рособоронэкспорта».

Важной составляющей визита Лаврова в Венесуэлу стало участие главы российской дипломатии в заседании «круглого стола» Национального диалога—основной площадки для урегулирования политической обстановки в стране после массовых протестных выступлений оппозиции. Впрочем, американский «блицкриг» по смене чавистской власти со ставкой на самопровозглашенного президентом страны оппозиционера Хуана Гуайдо полностью провалился. «Выразили полную поддержку усилиям президента Венесуэлы Мадуро, руководства страны по налаживанию национального диалога, по обеспечению участия всех слоев общества в решении судьбы своей страны»,—отметил Лавров. ●

ТРАГЕДИЯ Тайский военный расстрелял начальника, сослуживцев и десятки мирных жителей

Капрала испортил квартирный вопрос

REUTERS

Спецназовцы эвакуировали около тысячи посетителей торгового центра, в котором укрылся стрелок.

Константин Волков

Количество жертв стрельбы в Таиланде продолжает расти. На момент подписания номера скончались уже 30 человек, включая самого преступника, еще около шести десятков пострадали. Причем для ликвидации 32-летнего сержант-майора (капрала) Чакрапанта Тхоммы потребовалось целых 17 часов—убийца был хорошо подготовлен и знал, как правильно организовать свои оборону и укрытие.

В городе Накхонратчасима (Корат) на северо-востоке страны, где случилась трагедия, открыли специальный центр помощи пострадавшим, прямо на третьем этаже местного отделения минюста королевства. Король Таиланда Маха Вачиралонгкорн велел генералам навестить раненых в ходе операции военнослужащих и передать им корзины цветов от монарха и его супруги .

Интересно, что заложники в торговом центре Terminal 21 использовали интернет, чтобы отслеживать перемещение убийцы. Близкие и друзья, находящиеся в безопасности, пересылали посетителям ТЦ съемку с камер видеонаблюдения. Может быть, без этого жертв было бы еще больше.

АКЦЕНТ

> По предварительной версии, мотивом для массового убийства стала обида капрала на начальство из-за якобы нечестной сделки с землей

Примечательна и реакция тайцев на произошедшее. Конечно, они делают все, что принято делать в таких случаях в любой стране—скорбят, несут цветы, устраивают массовые поминальные молитвы по убитым. Но есть и еще одна инициатива, озвученная в тайских соцсетях,—многие призывают послать слова поддержки матери капрала Тхоммы. «Его мать не причастна к этому, она не виновата, что ее сын сошел с ума. Давайте поддержим женщину»,—пишут пользователи социальных сетей.

Эта трагическая история в очередной раз демонстрирует, сколько бед может натворить один хорошо обученный военный, у которого, что называется, поехала крыша.

Причиной трагедии стала обида на командование собственной части. По крайней мере эта версия уже озвучена премьер-министром Таиланда Праютом Чан-Оча: «Это был личный конфликт из-за сделки с домом». А именно, капрал рассорился с родственником командира части по поводу продажи дома. По данным местных СМИ, перед нападением он отправил несколько бессвязных сообщений, в которых ругался на коррупционеров.

На селфи-видео, разошедшемся по соцсетям, капрал Тхомма говорит в камеру смартфона, что «уже устал стрелять по людям, палец болит от нажатия на спусковой крючок», и улыбается. Также он выложил на Facebook свое фото, где позирует на камеру, сложив губы в «дак-фэйс». Обычно так делают модные девочки, но нарциссизм не обходит стороной и спятивших тайских капралов. Кроме того, убийца не удержался и от моральных поучений, осудив на своей странице в Facebook (затем страница была отключена тайскими властями) жадность людей, «которые думают, что смогут потратить деньги в аду». Имелись в виду, скорее всего, его начальники, якобы обидевшие военного с недвижимостью.

Капрал Тхомма оказался в одном ряду с норвежцем Андерсом Брейвиком, убившим 77 человек, и Брентоном Таррантом, устроившим стрельбу в мечетях новозеландского Крайстчерча. Правда, мотив преступлений в тех случаях был более идеологизированным. Капрал Тхомма оказался проще—он мстил обществу за личные обиды. И это тревожный звонок, потому что личные обиды встречаются куда чаще, чем глобальные идеи.

Недаром премьер-министр королевства Прают Чан-Оча, выступая перед больницей Махарат в Накхонратчасима, где он встречался с пострадавшими, заявил им, что «это должен быть единственный и последний инцидент такого рода в Таиланде».

Глава правительства поручил руководству министерства обороны и вооруженных сил следить за ситуацией, а также расследовать причины произошедшего и позаботиться о раненых и семьях погибших.

Официальный представитель вооруженных сил Винтхай Сувари заявил, что на военных объектах планируется ввести дополнительные меры безопасности для предотвращения таких случаев. В том числе будет усилен надзор за хранением оружия. По данным СМИ, стрелку удалось похитить со склада своей части автомат, снайперскую винтовку, пистолет и гранаты.

«После того как ситуация улучшится, мы изучим цепочку событий... чтобы для большей эффективности скорректировать существующие меры», - заявил Сувари. ●

КОНФЛИКТ Дональд Трамп уволил ключевых свидетелей, дававших в конгрессе показания против хозяина Белого дома

Другими словами—«вон»

Екатерина Забродина

Едва сенат американского конгресса снял все обвинения с 45-го президента США по делу об импичменте, как Дональд Трамп немедленно приступил к избавлению от ключевых фигур, свидетельствовавших против него в ходе процесса. Перед самыми выходными американское постпредство при ЕС осталось без главы дипмиссии: посол Гордон Сондланд был стремительно отозван в Вашингтон. Несколькими часами ранее охрана Белого дома вывела из здания подполковника Александра Виндмана, возглавлявшего европейский департамент в Совете нацбезопасности США. «Возможно, они и сами уже не смогли бы работать на президента, с которым публично порвали, но в Белом доме даже не попытались обставить все так, чтобы эти увольнения не выглядели как откровенные репрессии», —признает The New York Times.

В первые дни после завершения эпохального процесса Трамп не уставал расточать гневные филиппики в адрес оппонентов, называя их «продажными», «бесчестными» и «злодеями». В пресс-службе главы государства также дали понять, что свидетельствовавшие против Трампа «за это заплатят». Первой жертвой президентского гнева пал 45-летний ветеран иракской войны Александр Виндман, в свое время перешедший из Пентагона на работу в президентскую администрацию, где считался ведущим специалистом по Украине (что неудивительно для уроженца Киева, эмигрировавшего с семьей за океан в конце 1970-х). Именно Виндман, приезжавший на инаугурацию главы Украины Владимира Зеленского, а затем ставший свидетелем его телефонного разговора с Трампом прошлым летом, выступил в ноябре на заседаниях сразу трех комитетов конгресса в рамках слушаний об импичменте. Нарушив запрет о неразглашении, он фактически обвинил американского лидера в политическом давлении на киевские власти. Теперь Трамп не отказал себе в удовольствии прокомментировать увольнение Виндмана. «Я вообще его не знаю, никогда с ним не разговаривал и не встречался (как мне кажется). Но он нарушил субординацию, некорректно передал содержание моих чудесных бесед. Его начальник представил на него ужасающую характеристику, признав, что у Виндмана были проблемы с оценками ситуации, с сохранностью информации. Другими словами—вон!»—разразился тирадой Дональд Трамп в Twitter в своей фирменной манере. Кстати, заодно с Александром Виндманом из Совета нацбезопасности без объяснения причин уволили его брата-близнеца Евгения, работавшего в юридическом отделе. Последний вообще не имел отношения к слушаниям об импичменте—разве что молча сидел в конгрессе за спиной Александра, в то время как тот давал показания. Впрочем, шеф Пентагона Марк Эспер уже объявил, что готов взять обратно всех попавших под раздачу.

REUTERS

Уроженец Киева подполковник Александр Виндман поплатился карьерой за показания в конгрессе.

В отличие от братьев Виндманов, чьи адвокаты развели бурную активность, посол США в ЕС Гордон Сондланд воспринял весть о своем отзыве из Брюсселя с флегматичным благодушием, поблагодарив за все и Трампа, и госсекретаря Майка Помпео, и теперь уже бывших коллег. В большую дипломатию банкир и гостиничный магнат Сондланд попал после того, как пожертвовал миллион долларов на избирательную кампанию Трампа. В июле 2019 года он вручил верительную грамоту Дональду Туску и с тех пор активно лоббировал трансатлантические торговые связи, заодно активно выступая против «Северного потока-2». На слушаниях в конгрессе господин Сондланд подтвердил, что Вашингтон требовал от Киева начать расследование в отношении фирмы Хантера Байдена—сына бывшего вице-президента США, которого Трамп считал своим главным соперником от демократов. «Воодушевленный победой и преисполненный решимости нанести ответный удар, президент Трамп не стал терять время и развернул кампанию возмездия в отношении наиболее значимых фигур, на чьих показаниях палата представителей выстраивала обвинения против него»,—отмечает The New York Times. Издание не исключает, что на этом отставки не закончатся. ●

КАЗУС Глава Украины поставил в неловкое положение руководство Италии

Под номером два

Юрий Чернов

Итальянское турне президента Украины Владимира Зеленского, судя по сообщениям СМИ, достигло своей главной цели—ему удалось рассмешить Папу Римского Франциска. А заодно Зеленский сумел позабавить и мировую общественность. Преисполненный радостью от встречи в Ватикане, украинский лидер поспешил объявить, что понтифик назвал его президентом мира. «Вот такой у меня сейчас имидж в Европе»,—заявил Зеленский, не уточнив, что он всего лишь «президент мира №2», поскольку первое место с тем же «титулом» до сих пор занимает его предшественник Петр Порошенко.

В пресс-службе украинского президента пояснили, что Зеленский обратился к главе католической церкви с просьбой о содействии в освобождении «пленных украинцев», а также пригласил понтифика посетить Украину с визитом. Причем не только Киев, но и Донбасс. «Я сказал, что для того, чтобы до конца понять, что у нас происходит на востоке, надо ехать на восток»,—сообщил Зеленский свою версию переговоров с Папой Римским. Интересно, что пресс-служба Ватикана в официальном коммюнике вообще обошла стороной этот вопрос. Но подчеркнула, что в ходе встречи Святой престол выразил надежду на то, что «все вовлеченные стороны (в том числе Киев.—**Прим. «РГ»**) продемонстрируют приверженность и последовательность в диалоге, а также максимальную чувствительность к потребностям населения, в первую очередь среди жертв насилия».

Накануне встречи с понтификом Зеленского принял премьер Италии Джузеппе Конте. В качестве требований к Риму глава Украины озвучил немедленное закрытие офисов ДНР и ЛНР в Итальянской Республике, а также освобождение бойца украинской Нацгвардии Виталия Маркива, отбывающего тюремный срок в Италии. В прошлом году суд присяжных города Павия приговорил украинца к 24 годам заключения за убийство итальянского журналиста Андреа Роккелли и его переводчика из России Андрея Миронова, совершенное в мае 2014-го в Донбассе. Аналогичные «просьбы» выслушал на встрече с Зеленским и президент Италии Серджо Маттарелла. При этом глава Незалежной поставил руководителей европейской страны в неловкое положение, забыв о принципе разделения властей и независимости итальянской судебной системы. Итоги поездки Зеленского так и останутся тайной для общественности Италии. Его встреча с Конте закончилась без традиционной для таких случаев пресс-конференции, а ведущие итальянские медиа фактически обошли вниманием украинский визит. ●

С МЕСТА СОБЫТИЯ

В Азербайджане выбрали новый состав парламента

Выборы для реформ

Павел Дульман, Баку

Вчера в Азербайджане прошли внеочередные парламентские выборы. Впервые в истории страны парламент—Милли меджлис—объявил о самороспуске, не дожидаясь выборов очередных, которые должны были пройти в октябре.

Озвученная причина самороспуска—неспособность действовавшего депутатского корпуса поддерживать темп социальных и экономических реформ, проводимых президентом Ильхамом Алиевым. А также ряд громких скандалов, фигурантами которых становились депутаты последнего созыва. К тому же Милли меджлис оставался последним центром власти в Азербайджане, которого не коснулось омоложение и реформирование: ранее Ильхам Алиев провел серьезные кадровые перестановки в своей администрации, силовых органах и правительстве.

Поэтому интерес к выборам в стране оказался небывало высоким: в 125 одномандатных округах в качестве кандидатов зарегистрировались более 1,3 тысячи человек, то есть больше десяти соискателей на один депутатский мандат—как от партий, так и самовыдвиженцев. Правящая партия «Ени Азербайджан» («Новый Азербайджан») едва ли не вполовину обновила и омолодила список своих кандидатов, каковой процесс наблюдатели связывают с именем первой леди страны, первого вице-президента и заместителя главы партии Мехрибан Алиевой—одного из самых популярных политиков страны, покровительницы культуры, посла доброй воли ЮНЕСКО и ООН.

> Обновленная «Ени Азербайджан» почти гарантированно сохранит большинство в Милли меджлисе

К участию в выборах также была допущена несистемная, прозападная оппозиция в лице незарегистрированной партии РЕАЛ («Республиканская альтернатива») и похожего общественного движения NIDA. Традиционный бойкот голосованию объявил националистический «Народный фронт», зато в политику решила вернуться старейшая национально-демократическая партия страны «Мусават».

При всем том, по оценкам местных экспертов, обновленная «Ени Азербайджан» почти гарантированно сохранит большинство в Милли меджлисе. За это говорят и последние реформы в стране, где цифровизация сопровождается увеличением социальных выплат и снижением административного и налогового бремени для бизнеса, особенно в сельском хозяйстве, которое практически освобождено от налогов. На момент подписания номера были опубликованы результаты экзитполов американской компании Arthur J.Finkelstein and Associates, согласно которым «Ени Азербайджан» получит по меньшей мере 69 депутатских мест из 125. Еще в 41 округе побеждали беспартийные кандидаты.

Порога явки на этом голосовании не было, поэтому даже плохая погода—с утра над страной бушевал ураган—не помешала ходу выборов. За три часа до закрытия участков, когда погода улучшилась и люди вновь пошли голосовать, Центризбирком фиксировал явку на уровне 40 процентов. Высокий уровень организации и отсутствие серьезных нарушений отметили наблюдатели от миссии СНГ и Парламентской ассамблеи ОБСЕ. ●

АВТОМОБИЛИ

АЛЕКСАНДР КОРОЛЬКОВ

Разработанный НАМИ Шатл представляет собой пассажирский микроавтобус, рассчитанный на 8—12 человек.

БЕЗ РУЛЯ И ПЕДАЛЕЙ

Уже через несколько лет ездить на автомобиле можно будет без прав, а перемещаться по городу на аэротакси. Роботизация транспорта — главная мировая тенденция, которая возобладает в транспортной сфере в 2020—2030 годах.

Немецкие концерны Mercedes и BMW планируют уже к 2025 году продавать полностью роботизированные автомобили. По тому же пути идут американские автоконцерны.

«Скоро можно будет зайти в магазин, выбрать автомобиль и без всяких прав ехать куда угодно», — говорит завкафедрой дизайна средств транспорта Московской государственной художественно-промышленной академии имени С.Г. Строганова Никита Розанов. Роботизация распространится также в сфере железнодорожного и авиатранспорта. Особенно быстро станет развиваться общественный транспорт. Он ходит по заранее выстроенным маршрутам, а потому здесь удобнее всего внедрять роботов. «В течение следующего десятилетия возможно начало массовых коммерческих перевозок пассажиров по заранее выделенным коридорам», — считает гендиректор Центра стратегических разработок в гражданской авиации Антон Корень.

Темой беспилотников в России, в частности, в подмосковном НАМИ, занимаются с 2012 года. Один из наиболее интересных проектов — Шатл, который представляет собой своеобразную маршрутку. Это микроавтобус длиной 4,6 м, шириной 2 и высотой 2,45 без кабины водителя. Все внутреннее пространство занимает салон с сидячими и стоячими местами, рассчитанный на 8—12 человек.

Беспилотники уже сейчас перевозят по воздуху грузы, а в ближайшие годы начнется беспилотная перевозка пассажиров пока в формате аэротакси по заданному маршруту (Air Metro). Правда, для этого развитым странам потребуется создать необходимую нормативную базу. Эту работу они завершат к 2030 году.

Салоны автомобилей, вагонов, самолетов станут похожими на жилые комнаты. Приход роботов освободит пространство, которое раньше занимали водитель и традиционные системы управления — рычаги, педали, кнопки, рулевой механизм. У промышленных дизайнеров и инженеров появится больше пространства для воплощения своих фантазий. И они воспользуются предоставившейся возможностью. Пассажиры всегда хотят комфорта, так что автомобили, вагоны и самолеты станут частью домашнего, но перемещаемого пространства.

«Такими были автомобили в 20-е годы прошлого века, когда интерьеры напоминали кабинеты, гостиные, в отделке использовалось дерево, а в интерьере разнообразная мебель», — говорит Никита Розанов. Теперь эти идеи могут быть реализованы на новом технологическом уровне. Пассажиры, включая водителя, в пути смогут работать, играть в шахматы, принимать душ, или, скажем, заниматься спортом.

А вот расти в размерах транспортные средства больше не будут. Авиация уже достигла предела. Делать еще крупнее самолеты, чем двухэтажный «Боинг», нецелесообразно, считают эксперты. Автомобили также дошли до предела в 5 метров длины. Более крупные машины просто не проедут в городах.

В мире усиливается тенденция к ограничению движения больших авто. Причем касается это не только грузовых фур, но и легковых автомобилей. Например, в некоторых европейских городах уже начали штрафовать за парковку в центре внедорожников. Эта тенденция будет распространяться, считают эксперты. ●

РЕШЕНИЕ

HUAWEI ПРОСТИЛСЯ С GOOGLE

Huawei объявила о том, что не планирует возвращаться к сервисам Google, даже если США снимут санкции. Об этом заявил представитель компании Фред Ванфэй.

В мае 2019 года министерство торговли США внесло Huawei в черный список, запретив ей сотрудничество с американскими компаниями. Из-за этого Huawei лишилась возможности предустанавливать на свои смартфоны Google Play Market и другие сервисы Google, такие как Google Maps, Google Photo и т.д. Первым смартфоном без сервисов Google стал представленный в прошлом году Mate 30 Pro. На нем заблокирована возможность установки приложений из Play Market даже в том случае, если вы скачиваете приложение из интернета. Раньше смартфоны без сервисов Google выходили исключительно в Китае, впрочем, на них можно было поставить Play Market, просто скачав установщик — соответствующий apk файл.

Теперь же китайцы намерены развивать собственные сервисы, в частности Huawei Mobile Services. В Huawei надеются, что разработчики программного обеспечения (ПО) будут адаптировать свои приложения под их смартфоны. При этом в Huawei отмечают, что и дальше готовы использовать открытую версию операционной системы Android. Однако если в министерстве торговли США запретят ее использование, то Huawei полностью переключится на собственные разработки, которые идут уже давно.

«Любое резкое ухудшение пользовательского опыта на высококонкурентном рынке очень нежелательно, поэтому тут правильнее говорить не о добровольном выборе компании, а о вынужденных мерах, — считает Дмитрий Рябинин, ИТ-эксперт и руководитель проекта Hi-Tech Mail.ru. — Чтобы сгладить ситуацию, в условиях ограничений сейчас перевыпускаются смартфоны Huawei/Honor на старых платформах, которые получили сертификацию Google в прошлом году. Меняется только цвет и/или название, иногда незначительно корректируются характеристики, которые не подпадают под условия новой сертификации».

Поскольку современные смартфоны год от года меняются не так значительно, как хотелось бы, подобная стратегия реинкарнации старых моделей имеет право на жизнь. Исключение — топовые флагманы, которые являются демонстрацией технологий, а потому их перевыпуск со старым железом не представляется возможным. Именно поэтому Huawei Mate 30 Pro, Honor V30 Pro и последующие флагманы выходят уже без предустановленных сервисов Google, а также лишены поддержки API Google. «Это означает, что даже если самостоятельно неофициально все установить вручную, не всегда оно будет работать корректно (проблемы могут возникнуть с Android Pay или с функциями сторонних приложений, которые завязаны на API Google, например, синхронизация WhatsApp или карты в приложениях такси/каршеринга и т.д.). На разработку полноценной альтернативы потребуются годы, и пока компания Huawei только в самом начале этого пути. Американские санкции уже внесли существенное перераспределение долей на рынке, но у меня полное ощущение, что китайское правительство просто перетасовало бренды: компании Huawei (и ее бренду Honor) отдали приоритет на внутреннем рынке за счет других китайских игроков, тогда как эти игроки (в первую очередь бренды Oppo, Vivo и Realme) заняли долю Huawei на внешних рынках. В итоге для Китая потери сведены к минимуму, а крайним оказался потребитель, для которого все новые флагманы Huawei/Honor теперь выходят без Google, — говорит Дмитрий Рябинин. — Но ситуация осложнилась в последние недели из-за эпидемии каронавируса, что привело к заметному снижению внутреннего потребления и к задержкам в производстве. Этим, безусловно, воспользуются конкуренты, в первую очередь Samsung».

Оправдаются ли надежды Huawei на собственный магазин приложений, станет ясно уже скоро. Несколько лет назад Microsoft уже пыталась делать смартфоны с собственной операционной системой (ОС) на борту, но безуспешно: разработчики не хотели адаптировать под Windows Phone даже самые популярные приложения. Но позиции Huawei на мобильном рынке гораздо сильнее, нежели тогда у Microsoft. Во-первых, Huawei по праву считается одним из лидеров мобильной индустрии наряду с Apple и Samsung, а во-вторых, смартфоны компании по-прежнему работают на операционной системе Android, и для того чтобы запустить приложение, их не нужно переписывать под другую ОС. А от большого количества магазина выиграем мы с вами — чем больше конкуренции, тем лучше для конечного потребителя. ●

PHOTOXPRESS

Huawei придумала, как обойтись без Google Play на своих смартфонах.

ДЕБЮТ

INSTAGRAM/KOVTUNNNASTYA

Изображение на обложке Vogue одобрила сама Билли Айлиш.

ЛАЙКИ ОТ БИЛЛИ АЙЛИШ

Февральским утром 16-летняя Настя Ковтун из города Чайковский Пермского края проснулась знаменитой. Портрет всемирно известной певицы Билли Айлиш (Billie Eilish), нарисованный девушкой, украсил первую полосу цифровой версии модного журнала Vogue. Теперь Настя — самый юный автор изображения на обложке издания за всю его историю. Страница девушки в Instagram похожа на картинную галерею — там публикуются не только личные фото Насти, но и ее творчество. Именно там ее смогли найти и заметить деятели мировой моды и искусства.

«В середине декабря мне написал визуальный директор журнала Vogue с предложением поработать для их проекта, — рассказывает Настя Ковтун. — Я не поверила, думала, это «развод». Но мне отправили официальную страницу журнала, где были прописаны сотрудники издательства, и я убедилась, что это правда. А потом выяснилось, что Билли лично посоветовала меня для работы с Vogue».

Как сообщают в самом журнале, задание нарисовать знаменитость, нареченную «лицом поколения Z», было предложено сразу нескольким художникам, а лучшие работы выбрала сама певица. Помимо рисунка россиянки Насти в журнал попала иллюстрация 20-летней Кайли Янг из американского штата Мичиган, которая тоже нарисовала Билли Айлиш. Другие звезды для рисунка на обложку не рассматривались, такова была специфика проекта серии обложек мартовского Vogue, названной Spring Awakening («Весеннее пробуждение»).

Как отмечает Настя, концепция была ясна: ей отправили фото Билли Айлиш в дизайнерской футболке от Louis Vuitton. Главным требованием была точная передача деталей одежды, но голову можно было придумать и нарисовать любую — и тут начиналось настоящее творчество. Насте удалось передать фирменный томный взгляд певицы исподлобья, узнаваемы и ее темные волосы с кислотно-зелеными корнями. И среди многих других художников Билли Айлиш, мировая звезда с 52 миллионами подписчиков в Instagram, билеты на концерт которой раскупают за один час, выбрала рисунок Насти Ковтун, обычной россиянки из Пермского края, и тем самым принесла и ей частичку своей популярности. Билли Айлиш сама стала популярной благодаря интернету. В 2015 году она выложила в SoundCloud трек Ocean Eyes, а в этом году она получила все главные номинации Gramm.

При этом неизвестно, кто от кого теперь фанатеет больше. «Билли лайкнула 15 моих рисунков в Instagram, — говорит Настя. — И я думаю, благодаря тому, что она несколько раз замечала мои работы, я ей запомнилась и она посоветовала меня издательству».

Юная художница не уверена, может ли назвать певицу кумиром. Скорее, она придала ей вдохновения и стала для нее ориентиром, который помог определиться, чем девушка хочет заниматься в жизни. «Билли Айлиш — такая же, как мы с вами, простая. Когда я впервые узнала о ней, была удивлена, что уже в 14 лет она начала строить карьеру, — вспоминает Настя. — Я подумала: «А чем я хуже? Что мне мешает начать развиваться в том, в чем я хороша прямо сейчас?» При этом я не считаю себя дикой фанаткой Билли. Для меня она — мотиватор, пример для подражания. Она предоставила мне возможность заявить о себе миру, за что я буду благодарна ей еще очень долго».

Бонусы от своей внезапной известности Настя получает уже сейчас — за день число подписчиков на ее странице в Instagram резко выросло до 9 тысяч. Первое видео с итоговым рисунком Билли Айлиш посмотрели около 30 тысяч раз, а под публикацией с обложкой пользователи оставили 12,5 тысячи лайков и более 700 комментариев. Девушку хвалят, называют везучей, и этот рисунок — и вправду звезда, пойманная с неба.

Главное, что на достигнутом Настя останавливаться не собирается. I'm 16 and I love to draw (Мне 16 лет и я люблю рисовать) — заглавная фраза ее профиля в Instagram. Рисованием она планирует зарабатывать на жизнь и точно знает: необязательно заканчивать художественную школу для того, чтобы развивать навыки и становиться лучше каждый день. ●

ЦИФРА

12,5 тысячи

лайков и более 700 комментариев оставили пользователи под первым видео с итоговым рисунком Билли Айлиш

ИССЛЕДОВАНИЕ

ГОРОД НАБИРАЕТСЯ УМА

Объем глобального рынка решений Smart City («Умный город») к 2025 году может превысить 2,5 трлн долларов, по оценке Grand View Research. Сейчас на нем доминируют Северная Америка и страны Евросоюза. Вместе с тем наиболее динамично развивающимся региональным рынком решений Smart City в среднесрочной перспективе может стать азиатский рынок, полагают аналитики J'son & Partners Consulting.

Под «умными» городами понимают концепцию интеграции различных информационных технологических решений в сфере интернета вещей (IoT) для управления городской инфраструктурой. Ключевыми сегментами мирового рынка уже стали «умные» сервисы и «умное» госуправление. По оценке Frost & Sullivan, наиболее быстрорастущими сегментами рынка является «умная» энергетика и «умный» транспорт.

«Внедрение систем интернета вещей в инфраструктуру — неотъемлемая часть развития современных мегаполисов, а инвестиции в развитие «умного города» окупаются за счет того, что улучшают качество жизни людей в городах через позитивные изменения в получении услуг, лучшей транспортной доступности, повышения качества услуг здравоохранения и образования, создания безопасной среды проживания, обеспечения эффективности эксплуатации городских инженерных и иных систем и колоссальной экономии ресурсов», — говорит Александр Данилин, директор по решениям для государственного сектора Microsoft в России.

Главное препятствие в развитии «умных городов» — значительное число решений, которые все еще находятся на этапе тестирования и не готовы к массовому внедрению, а также их высокая стоимость. Тем не менее мировой рынок «умных городов» находится на стадии активного роста за счет урбанизации, внедрения новых стандартов мобильной связи, таких как 5G, высокого роста развития мирового рынка интернета вещей и снижения стоимости внедрения решений, а также государственной поддержки экосистемы «умных городов». Ключевыми игроками этого рынка являются такие корпорации. как Huawei, IBM, Cisco, AT&T, Siemens, Oracle, Microsoft, Schneider Electric, Hitachi, Ericsson.

Наиболее перспективными сегодня с точки зрения потенциала в отечественных городах являются элементы «умного» ЖКХ, городской транспортной системы, а также решения в области интеллектуальных технологий управления качеством окружающей среды и здравоохранения. «Для России понятие Smart City применимо довольно условно, — утверждает Владимир Высоцкий, генеральный директор AT Consulting Восток. — Для государственных органов и граждан этот термин имеет совершенно разный смысл. Если обычные граждане ждут от «умного города» каких-то технологических чудес, то госорганы прежде всего стремятся решить насущные проблемы ЖКХ, транспорта, городского управления. «Умный город» — ведомственный проект Минстроя России, целью которого является цифровизация управления городским хозяйством. Уже сформулированы цели и задачи, подписаны соглашения на «пилоты», но пока нет главного — достаточного финансирования. Без федерального бюджета муниципалитеты не могут развернуть работу в полном объеме».

PHOTOXPRESS

Под «умными» городами понимают интеграцию различных технологических решений в городскую среду.

Несмотря на то что в России концепция «умного города» применяется не слишком широко, некоторые подвижки в сторону создания цифрового будущего уже видны. Многие музеи широко используют современные технологии, позволяющие самостоятельно выбирать посетителю контент для прослушивания и просматривания. Так, в музее-заповеднике «Сталинградская битва» установлен анимированный макет города, позволяющий увидеть подробную историю битвы за Сталинград и изучить множество архивных документов, фото и видео на интерактивном дисплее.

Пожалуй, самым явным примером среди решений «умного города» в России является портал госуслуг. Количество зарегистрированных аккаунтов на нем уже 103 млн человек. Сервис позволяет записаться на прием к врачу, записать в детский сад ребенка, оформить загранпаспорт и многое другое. ●

ОБРАЗОВАНИЕ

КОМАНДЫ ИЩУТ РЕШЕНИЯ

Томский политехнический университет 7—9 февраля на правах организатора профиля «Умный город» всероссийской олимпиады Национальной технологической инициативы (НТИ) провел для школьников хакатон. Его участники работали над созданием комплексной интеллектуальной системы управления процессами, происходящими в целом мегаполисе, где системы и городские службы используются оптимальным образом и формируют комфортную городскую среду. Школьники решали задачи по автоматизации выполнения работ и оптимизации ресурсов, которые необходимо затратить для этого. Командам, прошедшим в финал, предстоит решать задачи в области автоматизации сбора данных, работы с облачными сервисами, управления транспортными потоками и обеспечения безопасности общественных учреждений, а также в других сферах, изучение которых позволит создать город будущего. ●

ПРЕМЬЕРА Samsung Galaxy S20, S20+, S20 Ultra и загадочный Samsung Galaxy Z Flip: что ждать от новинок южнокорейской компании?

Готов прогнуться под рынок

Уже 11 февраля на специальном мероприятии Samsung Galaxy Unpacked в Сан-Франциско южнокорейская компания представит новые флагманы. По старой доброй традиции, которая не меняется годами, о новинках уже известно практически все. Хорошо это или плохо, судить не нам, но таковы реалии современной ИТ-индустрии. Разберем основные моменты, чтобы не осталось никаких вопросов после того, как устройства будут представлены официально.

АКЦЕНТ

С вероятностью в 99% Samsung покажет на презентации новое поколение наушников Galaxy Buds — Galaxy Buds+

Почему не S11?

Читатели, хорошо знакомые с миром гаджетов и технологий, наверняка спросят: «А почему в Samsung решили вдруг назвать смартфоны Galaxy S20? В прошлом году же были S10, значит, в этом должны быть S11?»

Вероятно, в Samsung решили, что Galaxy S20 в 2020 году звучит гораздо красивее, нежели Galaxy S11. Но от наименования устройств не нужно ждать какого-то «правильного» порядка. Так, в Microsoft после Windows 8 появился не Windows 9, а Windows 10. А Apple после iPhone 8 и вовсе перескочили сразу на X, а с X, наоборот, на 11. А в этом году, по слухам, будет бюджетный iPhone 9.

Сколько будет смартфонов?

Точно известно, что Samsung покажет четыре аппарата: это «маленький» Galaxy S20, «средний» Galaxy S20+ и самый «навороченный» Galaxy S20 Ultra. Еще на презентации покажут Samsung Galaxy Z Flip. Это смартфон-раскладушка от южнокорейского бренда, конкурент Motorola razr, который был показан Lenovo в прошлом году.

Galaxy S20, S20+, S20 Ultra

Про эти смартфоны известно практически все, в том числе подробные технические характеристики каждой из новинок. Все три смартфона получат современный AMOLED дисплей с частотой обновления 120 Гц и одинаковым разрешением 3200 x 1440 пикселей. В зависимости от модели меняется лишь диагональ экрана: в S20 она составляет 6,2 дюйма, в S20+ — 6,7 дюймов, а в S20 Ultra целых 6,9 дюйма. Galaxy S20 Ultra — самый «большой» смартфон Samsung, не считая раскладного Galaxy Fold. Для сравнения: у прошлогоднего флагмана Galaxy Note 10+ диагональ экрана составляет 6,8 дюйма.

Из интересных особенностей, безусловно, стоит отметить новый процессор Exynos 990, разработанный по технологии 7 нм. Такие чипы впервые применяются в смартфонах Samsung, прошлогодние флагманы линейки Galaxy S10 были разработаны по технологии 8 нм. Что это означает для конечного потребителя? В первую очередь, прирост мощности и энергоэффективности.

Galaxy S20 Ultra, S20+ и S20 получат 128 ГБ встроенной памяти в базовой комплектации, которую, впрочем, можно расширить и до 1 ТБ с помощью карты Micro SD.

На наш взгляд, здесь можно было бы поставить и 256 ГБ (именно такой объем памяти установлен в Galaxy Note 10). Тем более что смартфоны поддерживают запись видео с совершенно фантастическим разрешением 8K!

Переходим к главному нововведению линейки Galaxy S20. Galaxy S20 Ultra получил лучшую камеру среди всех новинок: 108 МП (широкоугольный модуль), 48 МП (телефото), 12 МП (ультраширокоугольный) и ToF сенсор. Стоит отметить 10-кратный оптический 100-кратный цифровой зум. S20+ и S20 обладают камерами попроще: 12 МП (широкоугольная), 64МП (телефото), 12 МП (ультраширокоугольная) и ToF сенсор.

Samsung Galaxy Z Flip

Смартфон-раскладушка Galaxy Z Flip является самой загадочной новинкой южнокорейцев. Известно о ней пока не слишком много: она похожа на Motorola razr, но обладает более продвинутыми техническими характеристиками. По слухам, смартфон получит процессор Snapdragon 855 Plus (прошлогодний флагманский чип Qualcomm), камеры с изменяемой диафрагмой (к слову, в линейке S20 изменяемая диафрагма, скорее всего, не появится). Как и другие флагманы Samsung, Galaxy Z Flip получит возможность обратной беспроводной зарядки. Вышеперечисленные характеристики выглядят куда аппетитнее, чем у Motorola razr, впрочем, следует подождать официального анонса и уже тогда можно будет рассуждать о том, насколько лучше тот или иной смартфон.

Когда можно будет купить новинки

По слухам, за самую старшую модель Galaxy S20 Ultra попросят 1300 долларов. Цены на S20 и S20+ начнутся от 800 долларов. В США новинки появятся уже 6 марта, а 13 марта смартфоны поступят на европейский рынок. Дата старта продаж в России пока неизвестна. Быстрее всего в продаже появится раскладушка Galaxy Z Flip — инсайдеры уверяют, что купить новинку можно будет уже 14 февраля — всего через 3 дня после презентации. ●

EPA

Инновационный полимер обеспечивает потрясающую гибкость экрана и меняет представление о смартфонах.

ПОЛОСУ ПОДГОТОВИЛИ ИВАН ЧЕРНОУСОВ, НАДЕЖДА ПАЩЕНКО, ЕВГЕНИЙ ГАЙВА

СОТРУДНИЧЕСТВО Столица принимает участие в X Всемирном форуме городов

ВОСКРЕСЕНЬЕ В АБУ-ДАБИ

Любовь Проценко

Воскресенье в Абу-Даби—столице Объединенных Арабских Эмиратов—рабочий день. Отдыхают здесь, как и во всем исламском мире, по пятницам и субботам. Поэтому открытие Всемирного форума городов приурочили к первому дню недели.

Организованная ООН в 2002 году, эта крупнейшая конференция урбанистов всей планеты, которые ищут секреты устойчивого развития городов, впервые проходит в арабской стране. Впервые принимает участие в ней и наша страна.

Павильон российской столицы оказался, пожалуй, самым красивым. Меняющиеся лучшие виды и проекты города. Интерактивные карты. Великолепно выполненные макеты. Недаром участники форума из всех стран именно сюда идут делать селфи. Да и по содержанию есть что посмотреть. Муниципальные служащие Абу-Даби в хиджабах как завороженные, например, рассматривают интерактивную презентацию «Мосинжпроекта», которая демонстрирует строительство самого длинного 70-километрового подземного кольца в мире—Большой кольцевой линии Московского метрополитена. Глядя, как мощно прокладывает тоннель десятиметровый тоннелепроходческий щит, задают множество вопросов. А когда возникает картина уже действующих шести красивых станций БКЛ, по которым ходят

> Столичные власти презентуют в Арабских Эмиратах крупные инфраструктурные проекты

поезда и гуляют пассажиры, от восторга хлопают в ладоши. Поражаются и размаху нашего подземного строительства: 81 станция, 154 км за девять лет. «Еще шесть новых станций введем буквально через несколько недель»,—рассказал председатель совета директоров группы компаний «Мосинжпроект» Александр Горностаев.

Надолго остановился у этой презентации и министр транспорта Абу-Даби Фалах Мухаммед Аль Абаби. А замгенерального секретаря ООН, руководитель программы ООН-Хабитат Маймуна Мохд Шариф даже с удовольствием приняла предложение руководителя департамента градостроительной политики Москвы Сергея Левкина самой поуправлять в интерактивном режиме одним из тоннелепроходческих щитов на БКЛ.

Большой интерес вызвал у хозяев форума и проект Московского международного делового центра «Москва-Сити». И это не удивительно. Абу-Даби—город небоскребов. Здесь почти не ходят пешком—жаркий климат, при котором даже сейчас, в феврале, здесь температура воздуха плюс 28, подстегивает жителей добираться на машинах от кондиционеров одного здания к прохладе под крышей другого. В высотках создать комфортную для жизни среду оказалось создать проще. Но такого небоскреба высотой 400 метров, который строится сейчас в Москве—One Tower, в Абу-Даби пока нет. Здесь самый большой—Бурдж-Мохаммед-бин-Рашид высотой 381,2 м. Но Москва демонстрирует сегодня миру не только уникальные проекты, но и масштаб строительства. На первой деловой сессии Сергей Левкин привел цифры. Только за прошлый год в городе ввели в строй более 10 млн недвижимости, из которых—5 млн кв. м жилья. Впереди же еще программа реновации, равной которой в мире нет: за 15 лет миллион москвичей переедут из устаревших физически и морально домов в новые квартиры. Развивается и Новая Москва. Как сообщил глава департамента развития новых территорий Владимир Жидкин, за ближайшие три года планируется ввести в строй 5,5 млн кв. жилья и 3 млн кв. м коммерческой недвижимости, что позволит создать там 80 тысяч новых рабочих мест. ●

РАКУРС В Москве открылся первый химический технопарк

Главный элемент

СЕРГЕЙ БОБЫЛЕВ/ТАСС

Провести первые химические опыты детям помог мэр столицы Сергей Собянин.

Сергей Бабкин

Первый в Москве детский химический технопарк открылся при РХТУ имени Менделеева. Каждый год здесь смогут проходить обучение до тысячи школьников. «Это поможет детям сделать осознанный выбор перед поступлением в вуз»,—подчеркнул мэр Сергей Собянин.

Открыть «Менделеев-центр» решили в прошлом году, когда отмечалось 150-летие периодической таблицы элементов. Технопарк создан, чтобы пристрастить детей с самого нежного возраста к одной из самых востребованных наук. Все лаборатории центра создавались при участии научных сотрудников Российского химико-технологического университета. Химия здесь преподается даже не как фундаментальная дисциплина, а как искусство. Например, одна из четырех лабораторий—стартовая. У нее именно такой неофициальный статус, потому что здесь занимаются ребята из младших классов, у которых химии и в помине в программе нет.

АКЦЕНТ

> В Москве сегодня работают уже 18 детских технопарков. До конца этого года откроются еще два

За столом, рассчитанным на 20 детей, все места заняты. Что и не удивляет: юных химиков учат красить стекло. Но это не изобразительное искусство, а основы промышленного дизайна, уточнил ректор университета Александр Мажуга. С помощью красок, созданных по собственным технологиям университета, будущие студенты-химики изучают технологию превращения прозрачного материала в цветной. Вы вот, например, знали, что звезды Кремля красили селеном? А что зеленый оттенок дает сероватое соединение железа? А дети знают благодаря технопарку.

«Химия была у меня не самым любимым предметом,—вспомнил школьные годы Собянин.—Все было бы иначе, будь у нас такая лаборатория». Ректор РХТУ подтверждает: в химии главное—эксперимент, возможность самому увидеть процессы, зашифрованные в формулах. «В этом технопарке у нас—пять лабораторий,—уточнил Мажуга.—Отдельно вынесены органическая и неорганическая химия». Как отметил министр науки и высшего образования Валерий Фальков, такой опыт объединения вузов и школ стоит распространить на всю страну. Пока же Москва—безусловный лидер в этом плане.

«Детские технопарки становятся все более популярными,—сказал Собянин.—У нас в городе уже сейчас 18 таких площадок, и в этом году откроем еще две». Также в столице развивается сеть предуниверсариев, которая позволяет ученикам старших классов как можно раньше начать фундаментальную подготовку к ЕГЭ и поступлению в самые престижные вузы. ●

ЖКХ Еще одна категория жильцов освобождается от платы за капремонт

Взнос с возвратом

Марина Трубилина

Собственники квартир в закрывающихся населенных пунктах освобождаются от взносов на капремонт. Закон об этом публикует «Российская газета».

Сейчас обсуждается скорое закрытие десяти поселков в Магаданской области и двух сел в Приморье, там живет около 1090 семей. «В Магаданской области это, как правило, поселки, которые возникали около золотодобывающих артелей. Золото исчерпалось, других градообразующих предприятий нет. Поэтому федеральной межведомственной комиссией принято заключение о целесообразности закрытия этих поселков»,—говорит зампред Комитета Госдумы по региональной политике и проблемам Севера и Дальнего Востока Оксана Бондарь. После принятия правительством окончательного решения о расселении жители поселков вплоть до переезда (а его можно ждать и месяцы и годы) смогут не платить взносы. Остаток суммы, накопленной на капремонт, жителям должны вернуть. ●

Документ публикуется на с. 12

Извещение
о проведении общественных слушаний (обсуждений)

ОАО «Востокгазпром» и АО «Томскгазпром» совместно с Администрацией Парабельского района информируют о проведении общественных обсуждений проектной документации по объектам: «Обустройство Рыбального нефтяного месторождения. Куст скважин № 3»; «Куст скважин № 19 Казанского НГКМ»; «Куст скважин № 23 Казанского НГКМ»; «Куст скважин № 8 Казанского НГКМ»; «Обустройство Северо-Останинского НГКМ. Куст скважин № 3»; «Расширение площадки буферных емкостей Установки комплексной подготовки газа и конденсата на Казанском НГКМ»; «Реконструкция печей нагрева нефти на УПН Северо-Останинского НГКМ»; «Обустройство Казанского НГКМ на полное развитие. Кусты скважин №№ 13, 21, 26»; «Вахтовый жилой комплекс на Останинском НГКМ»; «Система закачки очищенных хозяйственно-бытовых стоков в систему ППД на Северо-Останинском НГКМ».

Цели намечаемой деятельности: строительство и реконструкция объектов нефтегазодобычи.

Месторасположение намечаемой деятельности: Парабельский район Томской области.

Наименование и адрес заказчика: АО «Томскгазпром», 634009, г. Томск, ул. Большая Подгорная, 73.

Орган, ответственный за организацию общественных обсуждений: Администрация Парабельского района.

Примерные сроки проведения оценки воздействия на окружающую среду: с 18.02.2020 г. по 30.04.2020 г.

Форма проведения общественного обсуждения: слушания. Форма предоставления замечаний и предложений — устная, письменная.

Ознакомиться с проектной документацией, включая материалы оценки воздействия на окружающую среду, с техническим заданием на проведение оценки воздействия на окружающую среду, а также представить замечания и предложения можно в течение 30 дней с даты опубликования настоящего извещения по адресам:

1) Администрация Парабельского района: Томская область, Парабель, ул. Советская, 14, каб. 2 (с 9.00 до 13.00 и с 14.00 до 17.15).

2) АО «Томскгазпром»: 634009, г. Томск, ул. Большая Подгорная, 73, каб. 316 (с 10.30 до 17.30), тел.: 8 (3822) 61 23 15.

Место и время проведения общественных обсуждений: 20.03.2020 г. в 15.00 в зале заседаний Администрации Парабельского района по адресу: Томская область, с. Парабель, ул. Советская, 14.

Ответственные организаторы:

От Заказчика АО «Томскгазпром» — Ведущий специалист по организации проектирования управления капитального строительства Мазанова Валентина Александровна, тел.: 8 (3822) 61 23 15.

От разработчиков проектной организации: ООО «Спецгеострой» — Главный инженер департамента проектных работ Кряжев Андрей Викторович, тел.: 8 (3822) 53 47 28; ООО «Автоматизация производств» — Главный инженер проекта Мишин Евгений Васильевич, тел.: 8 (3822) 52 78 41; ООО «Томскнефтегазпроект» — Главный инженер проекта Симчук Наталья Васильевна, тел.: 8 (3822) 54 20 05; ООО «СибНИПИРП-Тюмень» — Технический директор Блинков Ярослав Константинович, тел.: 8 (3452) 50 01 28.

От Администрации Парабельского района — Главный специалист по работе с недропользователями Гадимова Виктория Юрьевна, тел.: 8 (38252) 2 19 87.

Принятие от граждан и общественных организаций письменных замечаний и предложений обеспечивается заказчиком (АО «Томскгазпром») в течение 30 дней после окончания общественных обсуждений.

С окончательным вариантом материалов ОВОС можно ознакомиться у заказчика (АО «Томскгазпром») в течение всего срока до принятия решения о реализации намечаемой деятельности по адресу: 634009, г. Томск, ул. Большая Подгорная, 73.

НА ПРАВАХ РЕКЛАМЫ

РЕЗОНАНС Оборот лекарств от рака сделают прозрачным

Рецепт на правду

Сергей Бабкин

Власти Москвы намерены сделать оборот лекарств от рака максимально прозрачным. С таким заявлением в своем блоге выступил мэр Сергей Собянин. За тем, как распределяются препараты по бесплатным рецептам для онкобольных, начали следить уже не только в столичном правительстве и Росздравнадзоре, но и в полиции.

В прошлую пятницу благодаря этому межведомственному взаимодействию была раскрыта «серая» схема оборота жизненно важных препаратов. Сначала обнаружилась утечка лекарств для лечения онкологических болезней в одной из клиник. Общая сумма ущерба, по предварительным оценкам, превысила 100 млн руб. Как уточнила официальный представитель МВД Ирина Волк, по подозрению в хищениях задержаны руководитель отделения крупного онкодиспансера и двое врачей. По версии следствия, медработники, подделав документы, списали крупную партию рецептурных лекарств и пустили на продажу через свои каналы в фирмах-дистрибьютерах. Преступление квалифицировано по части 4 статьи 159 УК РФ—«Мошенничество в особо крупном размере». Фигурантам грозит до 10 лет тюрьмы.

При этом, как заявляет Собянин, власти сосредоточатся не только на разоблачении подобных схем, но и на создании четкой системы контроля за оборотом лекарств этого профиля. Необходимо сделать так, чтобы подобные списания были невозможны в принципе, и ресурсы для этого в столице есть. Заммэра по вопросам социального развития Анастасия Ракова напомнила, что с 2016 года действует новая система централизованных закупок лекарств этого профиля. Методика позволяет не допускать завышения цен на препараты. С прошлого года с участием общественников проводится публичное обсуждение закупок. Для москвичей открыт доступ к электронным картам, а вскоре для пациентов сделают открытой всю систему врачебных назначений, это сделает оборот медикаментов максимально прозрачным. Параллельно реорганизуется вся система онкологической помощи. В городе создаются якорные медучреждения этого профиля, они позволят пациентам наиболее быстро и эффективно пройти курс назначенного лечения.

Особое внимание будет уделено распределению дорогостоящих медикаментов по бесплатным рецептам, добавил глава департамента здравоохранения Алексей Хрипун. «Мы первыми в стране внедрили современные стандарты лечения шести наиболее распространенных видов рака, которые включают таргетные и иммунные препараты,—рассказал Хрипун.—В 2019 году на химиотерапевтическое лечение бюджет выделил беспрецедентные средства — более 15 млрд рублей». Тем не менее задача стоит — закупать новейшие препараты по самым приемлемым ценам. Определенные процедуры в сфере медзакупок позволили снизить стоимость важнейших лекарств по отдельным позициям на 20—25 процентов. Врачи в любой момент могут отследить всю цепочку от выписки до получения лекарства благодаря электронному реестру пациентов.

В особо сложных случаях назначением наиболее эффективных средств будет заниматься Единый городской онкологический консилиум, в который войдут представители якорных (базовых по онкологическому профилю) стационаров: ГКБ № 1, 40, 57, 62, научно-практического центра имени Логинова и Боткинской больницы.

Уже во второй половине 2020 года самые важные лекарственные средства будут маркироваться особым штрихкодом. Это необходимо, чтобы ни одна упаковка не ушла от контроля. Движение препарата смогут наблюдать и врачи, и представители надзорных органов. А в будущем и сами пациенты получат всю информацию с помощью электронных медкарт. ●

СОБЫТИЕ В Большом театре прошел концерт, посвященный Дню дипломатического работника

«Император» покорен

Татьяна Хорошилова

В Бетховенском зале Большого театра на концерте в честь Дня дипломата собрались сотрудники Министерства иностранных дел РФ, послы Японии, Кувейта, Южной Кореи, Польши, Турции, Бахрейна, Туниса, бизнесмены, политики, артисты: Каталина Любимова, Светлана Хоркина, Ирина Хакамада и другие. Открыл вечер спецпредставитель президента России по Ближнему Востоку и странам Африки Михаил Богданов, зачитав поздравление министра иностранных дел РФ Сергея Лаврова с профессиональным праздником.

Россия поддерживает дипломатические отношения со 193 государствами, в 146 из них открыты российские диппредставительства. Выбор даты праздника связан с возникновением первого дипведомства—Посольского приказа — 10 февраля 1549 года. Один из организаторов вечера — Международный музыкальный проект «Российские музы—миру». Его президент Борис Рубин искренне надеется, что отмечать День дипломата классической музыкой станет доброй традицией.

В концерте «Бетховен forever» прозвучали увертюра «Coriolan», два последних фортепианных концерта—Четвертый и Пятый в исполнении Камерного оркестра Большого театра под управлением Михаила Цинмана и победителя международного конкурса в Корато Никиты Галактионова, обладателя трех «Certificate of Excellence», полученных после успешных концертов в знаменитом Карнеги-холле.

— Мой выбор неслучаен, — прокомментировал Никита Галактионов программу концерта. — В 2020 году мир отмечает 250-летие великого немецкого композитора Людвига ван Бетховена. Где еще «поселиться» Бетховену как не в зале, носящем его имя.

А почему взяли эти концерты?

НИКИТА ГАЛАКТИОНОВ: Из соображений—«что нравится». Пятый—императорский. Он считается самым знаменитым. Очень редко исполнитель играет оба концерта в один вечер. Они многословные, многонотные. В них много пассажей. «Император» покоряется не каждому, требуя от исполнителя филигранной техники, физической силы. Это музыка человека, который услышал мир. Не случайно сочинение Бетховена стало гимном Евросоюза. ●

СЕРГЕЙ МИХЕЕВ

Накануне Дня дипломата на сцене Большого театра блистали Камерный оркестр под управлением Михаила Цинмана и победитель международного конкурса в Корато Никита Галактионов.

Извещение о проведении общественных слушаний (обсуждений)

ОАО «Востокгазпром» и АО «Томскгазпром» совместно с Администрацией Каргасокского района информируют о проведении общественных обсуждений проектной документации по объектам: «Полигон твердых бытовых отходов в районе с. Мыльджино. Реконструкция»; «Куст скважин № 18 Мыльджинского НГКМ»; «Обустройство Мыльджинского НГКМ. Дожимная компрессорная станция»; «Реконструкция Установки комплексной подготовки газа и конденсата (УКПГиК) на Мыльджинском ГКМ».

Цели намечаемой деятельности: строительство и реконструкция объектов нефтегазодобычи; размещение твердых бытовых отходов, обеспечение санитарно-эпидемиологической безопасности Мыльджинского НГКМ и с. Мыльджино.

Месторасположение намечаемой деятельности: Каргасокский район Томской области.

Наименование и адрес заказчика: АО «Томскгазпром», 634009, г. Томск, ул. Большая Подгорная, 73.

Орган, ответственный за организацию общественных обсуждений: Администрация Каргасокского района.

Примерные сроки проведения оценки воздействия на окружающую среду: с 19 февраля 2020 года по 4 мая 2020 года.

Форма проведения общественного обсуждения: слушания. Форма предоставления замечаний: устная, письменная.

Ознакомиться с проектной документацией, включая материалы оценки воздействия на окружающую среду, с техническим заданием на проведение оценки воздействия на окружающую среду, а также представить замечания и предложения можно в течение 30 дней с даты опубликования настоящего извещения по адресам:

1. Администрация Каргасокского района: Томская область, с. Каргасок, ул. Пушкина, 31, каб. 10 (с 9.00 до 13.00 и с 14.00 до 17.15).

2. АО «Томскгазпром»: 634009, г. Томск, ул. Большая Подгорная, 73, каб. 316 (с 10.30 до 17.30), тел.: 8 (3822) 61-23-15.

Место и время проведения общественных обсуждений: 3 апреля 2020 года в 15.00 в зале заседаний Администрации Каргасокского района по адресу: Томская область, с. Каргасок, ул. Пушкина, 31.

Ответственные организаторы:

От заказчика АО «Томскгазпром» — Ведущий специалист по организации проектирования управления капитального строительства Мазанова Валентина Александровна, тел.: 8 (3822) 61-23-15.

От разработчика проектной организации ООО «Томскнефтегазпроект» — Главный инженер проекта Симчук Наталья Васильевна, тел.: 8 (3822) 54-20-05; ООО «Газпром проектирование» Тюменский филиал — Главный инженер проектов Куртбидинов Валерий Кемалович, тел. 8(3452) 286 657.

От администрации Каргасокского района — Ведущий специалист по вопросам градостроительства Администрации Каргасокского района, Колотов Максим Евгеньевич, тел.: 8 (38253) 2-13-54.

Принятие от граждан и общественных организаций письменных замечаний и предложений обеспечивается заказчиком (АО «Томскгазпром) в течение 30 дней после окончания общественных обсуждений.

С окончательным вариантом материалов ОВОС можно ознакомиться у заказчика (АО «Томскгазпром») в течение всего срока до принятия решения о реализации намечаемой деятельности по адресу: 634009, г. Томск, ул. Большая Подгорная, 73.

НА ПРАВАХ РЕКЛАМЫ

НАСЛЕДИЕ В Дом русского зарубежья привезли архив Колчака

Адмирал вернулся

Владимир Емельяненко

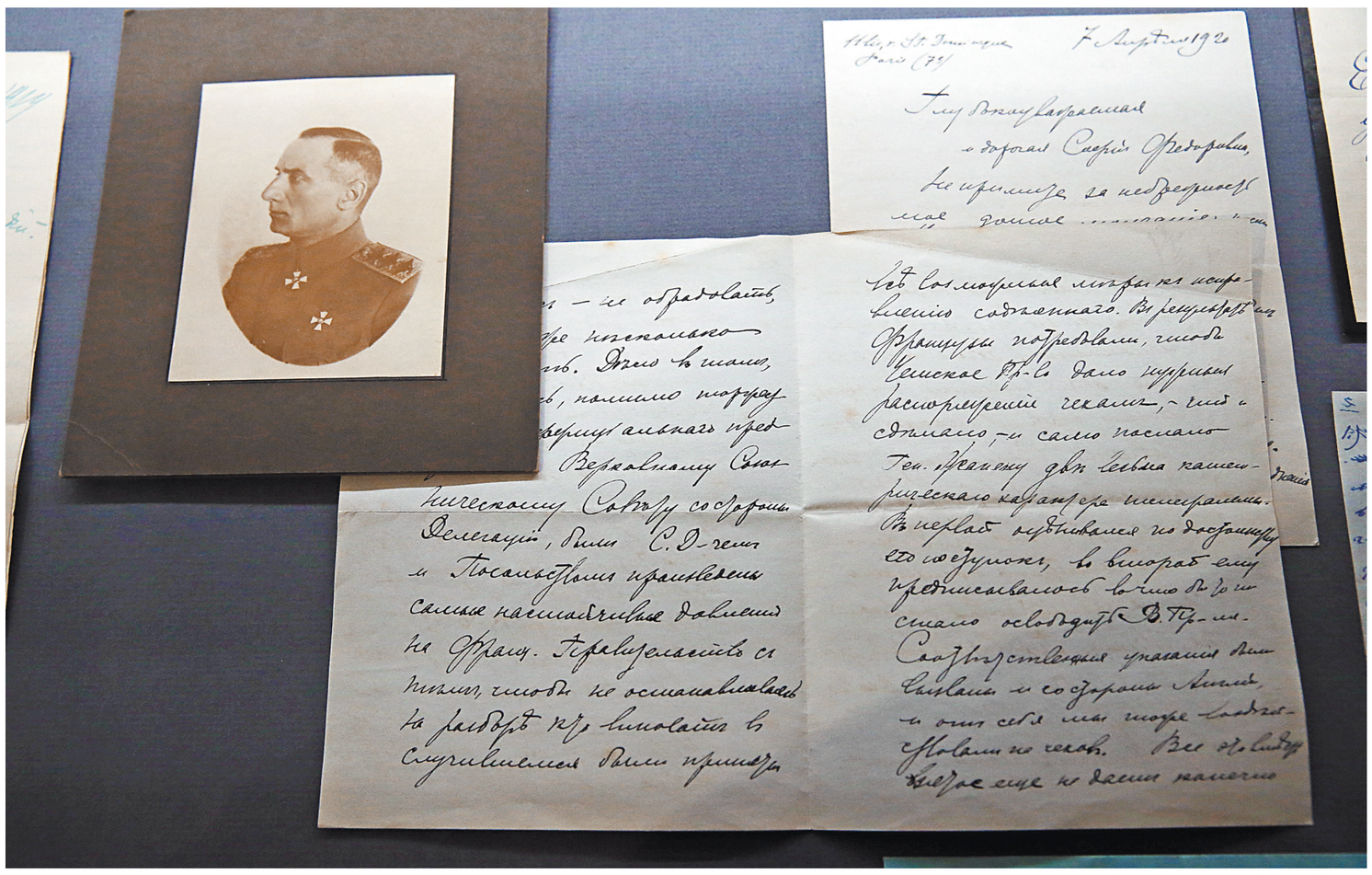

СЕРГЕЙ КУКСИН

За две трети архива Колчака Россия заплатила более 3 миллионов евро. Треть купили коллекционеры США.

В день 100-летия расстрела Верховного правителя России в 1918—1920 годах адмирала Колчака в Доме русского зарубежья открылась уникальная выставка — «Возвращенный архив». В эмиграцию его вывезла вдова адмирала Софья Федоровна, затем его в банковской ячейке города По (Франция) хранил их сын Ростислав, а потом внук Александр Колчак (1933—2019). Он умолял Россию купить архив, так всех могли опередить коллекционеры США. Госархив России, Дом русского зарубежья и российские коллекционеры выкупили архив на аукционе в Париже более чем за 3 миллиона евро.

В числе обретенных раритетов—детская фотография Саши Колчака, его паспорт лейтенанта флота и наградной лист ордена Святого Георгия. Еще Евангелие, побывавшее вместе с владельцем в Заполярье, письма 1919 года Колчака жене. И главная ценность для понимания природы Гражданской войны—рукописная прокламация Временного правительства в Омске с исправлениями и замечаниями Колчака. Прокламация дает шанс понять истоки реформ Колчака, причины скатывания к террору. Так же она, как и переписка с женой, опровергает обвинение Колчака в шпионаже и «торговле» Россией.

—Возвращение архива - один из символов отхода от деления российского общества на «красных» и «белых»,—говорит Андрей Артизов, руководитель Федерального архивного агентства.—Это шаг к примирению и окончанию гражданской войны в умах взрослеющей нации.

Министр культуры России Ольга Любимова также заметила, что «пришло время хранить раритеты Колчака как общее наследие», которое помогает знать и понимать историю.

—История, как известно, плохая учительница и хорошая надзирательница по отношению к тем, кто не усваивает ее уроки,—перефразировала историка Василия Ключевского Наталия Солженицына.—Поэтому в сотый раз я бы повторила просьбу Александра Солженицына, которую часто он обращал к эмигрантам: «Сохраняйте архивы».

Большая часть архива Колчака после окончания выставки уйдет в Госархив и к частным коллекционерам (их имена засекречены), часть останется в Доме русского зарубежья. В частности, помимо документов и переписки адмирала с женой в Доме «прописались» документы и переписка с семьями флотоводцев Развозовых и Старков, а также материалы по истории российского флота рубежа XIX—XX столетий. Также скоро Госархив и Дом русского зарубежья представят два тома сборника «Колчак и Россия». В нем впервые будет опубликовано свыше 600 документов, которые пока не представлены на выставке. Именно они во многом проливают свет на неискаженную историю, природу Гражданской войны и роль в ней мятежного адмирала Колчака. ●

— Фоторепортаж на сайте **rg.ru/sujet/1560**

Досье «РГ»

Александр Колчак (1874—1920 г.г.)—Верховный правитель России (1918 г.—1920 г.). 7 февраля 1920 года расстрелян в Иркутске. В 2019 году ФСБ РФ рассекретила уголовное дело Колчака, но Верховный военный суд отказался его реабилитировать.

ПРЯМАЯ РЕЧЬ Игорь Волгин предложил ввести в вузах выпускной экзамен по русскому

На сленге про любовь

Елена Новоселова

СЕРГЕЙ КУКСИН

Игорь Волгин: Язык — это неписаная Конституция, несоблюдение которой грозит фатальными последствиями.

Как живет русский язык в России? Почему учителей-словесников в провинции не хватает, а бюджетные места на русских отделениях филфаков сокращаются? Поедут ли те, кто все же закончит учебу в вузе, работать в сельскую школу за зарплату меньше столичной пенсии? Об этом шла речь на последнем Совете по русскому языку при президенте РФ. На страницах «РГ» на эти вопросы отвечали доктор филологических наук из Воронежа Людмила Кольцова и писатель Борис Екимов из Волгограда. Сегодня о самочувствии русского языка мы говорим с писателем, президентом Фонда Достоевского, ведущим программы «Игра в бисер» Игорем Волгиным.

Игорь Леонидович, Фонд Достоевского не получил господдержку на проведение Конгресса «Русская словесность в мировом культурном контексте». Вы сообщили об этом президенту. Достоевский—самый читаемый в мире русский писатель. Кто же поднял руку на святое?

ИГОРЬ ВОЛГИН: Дело не только в Достоевском. Наш конгресс—существующая почти 20 лет культурная институция, у истоков которой стояли Дмитрий Лихачёв и Даниил Гранин. Мы обозреваем всё пространство отечественной классики. И заметьте, это единственная в России интеллектуальная площадка (своего рода Валдайский клуб), где встречаются как писатели, так и исследователи литературы—цвет филологической науки и зарубежной славистики.

В этом году на Совете по русскому языку президент Путин поддержал ваше выступление и пообещал, что Фонд Достоевского получит очередной грант…

ИГОРЬ ВОЛГИН: Президентские гранты—это, конечно, великое благо. Но порой создается впечатление, что анонимные эксперты, от которых зависит решение вопроса, имеют о культуре чиновничье представление. В каких требуемых цифрах можно исчислить, например, результаты наших форумов? Ведь это новые открытия, новое знание и понимание, которые транслируются в публичное пространство.

Когда Наталия Солженицына добивалась, чтобы в школу вернули сочинение, многие надеялись, что школьников вновь начнут учить письменно высказывать свои мысли на тему литературы и читать классику. Как это делается в вашей программе «Игра в бисер». С вашей точки зрения, есть результаты?

ИГОРЬ ВОЛГИН: Я более сорока лет работаю в высшей школе и могу констатировать: уровень образования находится сейчас на критической отметке. Введение ЕГЭ сокрушило речевые основы миропознания. Появились студенты, которые не могут построить простую фразу. Иные объясняются при помощи «мимики и жеста»: своего рода сурдопереводчики собственной внутренней речи. Я позволю себе процитировать собственные стихи. «И Бог мычит, как корова,// И рукописи горят,// Вначале было не Слово,// А клип и видеоряд». Клиповое сознание ведет не только к тотальному косноязычию (чему по мере сил старается противостоять тотальный диктант), но и к смазанности исторической памяти. Вспомните, знаменитые опросы на улицах, когда вполне уверенные в себе молодые люди бормочут—то ли Пушкин убил Лермонтова, то ли наоборот…

Я согласен с высказанным на Совете мнением о неприемлемости для таких специальностей как «русский язык и литература» деления на бакалавриат и магистратуру. Я бы распространил этот постулат на все виды гуманитарного образования. Думаю, что его деградация связана с бездумным введением Болонской системы и копированием чужих образовательных стандартов. Нельзя забывать, что язык — главная духовная ценность народа. По его лексике, семантике, по его грамматическому строю и фонетическим предпочтениям можно судить о характере нации. В свое время Осип Мандельштам, как бы продолжая известную пушкинскую полемику с автором «Философического письма», выразился так: «Чаадаев, утверждая свое мнение, что у России нет истории… упустил одно обстоятельство, именно—язык. Столь высоко организованный, столь органический язык не только — дверь в историю, но и сама история. «Онемение» двух-трех поколений могло бы привести Россию к исторической смерти. Отлучение от языка равносильно для нас отлучению от истории». В древнерусском языке «язык» обозначает «народ» (вспомним: «Нашествие двунадесяти языков»). Недаром Совету по русскому языку приходится обсуждать не только лингвистические проблемы.

Что делать?

ИГОРЬ ВОЛГИН: Всё зависит от «камо грядеши», то есть, какой путь выберет страна. Но начать можно с малого: ввести для выпускников всех вузов экзамен по русскому языку. Не обязательно сочинение, это может быть диктант, изложение… Не помешало бы, если бы чиновники и представители ряда профессий тоже сдавали подобный экзамен. Вы доверитесь врачу, который выписывает рецепт с грамматическими ошибками? Или юристу, которой путает падежи? Недаром еще Михаил Сперанский в начале XIX века, при Александре I, ввел экзамен для тех, кто претендовал на серьезные чины. Причем не только по русскому языку, но и по истории, статистике, географии.

Человек или общество, неспособные выразить себя в ясных грамматических формах, всегда готовы отступить в зону случайного и беззаконного. Язык—это неписаная Конституция государства, несоблюдение которой грозит фатальными последствиями.

Вы считаете, что интеллигенция не справляется с ролью ответственного за чистоту языка?

ИГОРЬ ВОЛГИН: Если интеллигенция отказывается от языковой ответственности (что происходит весьма часто), она предает сама себя и тех, для кого ее речевое поведение является образцом и нормой. «Только если мы решили,—говорит Иосиф Бродский, — что «сапиенсу» пора остановиться в своем развитии, литературе следует говорить на языке народа. В противном случае народу следует говорить на языке литературы». Общенациональные языковые нормы транслируются через СМИ. Как, впрочем, и многие смыслы. Но вот журналист ведет репортаж о переговорах с полусумасшедшим захватчиком банка. И очевидно, желая сказать, что напряжение достигло апогея заявляет: «Напряжение достигло катарсиса». Две большие разницы, как говорят в Одессе.

Мы ныне вступили в царство абсолютной вербальной свободы. Однако если язык перестает быть иерархической системой, тогда «всё позволено». И в любви можно объясняться и на сленге. Идет сознательная игра на понижение. Неужели человек, помещенный в публичное телевизионное пространство и понимающий, что на него смотрят миллионы, не может удержаться от мата? Но ему дают понять, что это можно, это круто, что мы тебя все равно изящно запикаем. Дается карт-бланш на любое отступление от нормы. Но тогда не удивляйтесь, что дети, находящиеся по эту сторону экрана, легко обойдутся без всякого запикивания.

АКЦЕНТ

Человек или общество, неспособные выразить себя в ясных грамматических формах, всегда готовы отступить в зону случайного и беззаконного

Среди писателей, кого вы обсуждаете на своей программе «Игра в бисер», есть те, кто не входят пока в пантеон классиков. По каким критериям отбираются тексты?

ИГОРЬ ВОЛГИН: У нас вышло уже более 200 программ—как по русской, так и по зарубежной классике. При жизни успели пригласить Евгения Евтушенко, а недавно вышла программа о Льве Аннинском, которую, слава богу, он успел посмотреть. К сожалению, не успели сделать программу с Даниилом Граниным, Андреем Битовым… Отрадно, что с этого года нашими гостями становятся ныне здравствующие писатели. Вышли передачи с участием Александра Кушнера, Евгения Водолазкина, Александра Городницкого. Это не значит, что им присваивается титул классика (это покажет время), просто констатируется их весомый вклад в современную словесность. При выборе мы руководствуемся как художественной репутацией автора, так и собственным литературным чутьем.

Несколько лет назад аналитическое отделение компании Thomson Reuters, занимающейся наукометрией, признало Федора Достоевского самым цитируемым из российских писателей в мире. Лев Толстой на втором месте. С тех пор никому и не удалось хотя бы чуть-чуть подвинуть классиков?

ИГОРЬ ВОЛГИН: Думаю, вряд ли. За рубежом интересуются и русской литературой XX века и нашими современниками. Но если говорить о национальной ментальности, то ее символами остаются эти полярные, но во многом тяготеющие друг к другу величины. Сама биография Достоевского—это в известной степени архетип России. Достоевский воплощает в себе дух утопии и антиутопии одновременно. Он для исследователя задача неисполнимая, однако требующая решения. И с Толстым еще многое впереди.

В США (Бостон) прошла конференция Международного общества Достоевского. Вы его вице-президент, а кто сейчас главный «достоевсковед»?

ИГОРЬ ВОЛГИН: В нашем сообществе нет главных. Все полноправне коллеги. Предыдущим президентом был Владимир Николаевич Захаров, выдающийся исследователь, создавший собственную «петрозаводскую» школу. А сейчас мы избрали американку Кэрол Аполлонио (Университет Дьюка), тоже крупный исследователь Достоевского.

Американку?

ИГОРЬ ВОЛГИН: Международное Общество Достоевского (IDS) было создано еще в 50-е годы. Россия, к сожалению, вплоть до конца 80-х гг. не участвовала в его работе (меня на эти конференции не выпускали). И только к 2013 году мы добились, чтобы конференция IDS была проведена на родине писателя—в Москве.

Дмитрий Мережковский развел и объединил Толстого и Достоевского: первый—носитель земного начала и человеческой правды, второй—духовного начала и правды Божеской. Две разнонаправленные ветви одного ствола. Почему они так и не встретились?

ИГОРЬ ВОЛГИН: Эта невстреча — один из драматических парадоксов русской истории. Однажды они присутствовали вместе на лекции Владимира Соловьёва. Но Н. Страхов, их общий приятель, писателей не познакомил. О том, почему это произошло (вернее, не произошло), я очень подробно говорю в своей книге «Последний год Достоевского», а также—в новой, только выходящей книге, «Странные сближенья». Вообще заочный диалог шел всю их жизнь и, осмелюсь сказать, не закончился ни со смертью Достоевского, ни со смертью Толстого.

Последнее, что читал Достоевский, это письмо Толстого к его родственнице, графине А.А. Толстой, где автор излагает свое новое миропонимание. Знакомясь с этим посланием, Достоевский в отчаянии хватался за голову и восклицал: «Не то, не то!». Графиня по ошибке дала ему подлинник, и в день смерти Достоевского письмо Толстого лежало у него на столе. А Толстой перед уходом из Ясной Поляны читает «Братьев Карамазовых». И одновременно—Нагорную проповедь, о которой замечает в дневнике: «Много лишнего. Написано хуже Достоевского». (Тут Достоевский, правда, помещен не в худший авторский ряд). И одна из последних записей Толстого—о том, что ему снится не познакомивший его с Достоевским Страхов и Грушенька, героиня «Карамазовых»—их роман. «Чудный сюжет»,—записывает Толстой. Вот такая знаменательная предсмертная перекличка. ●

ВКЛ

Андрей Максимов,
писатель,
телеведущий,
режиссер

ТРАДИЦИЯ ШАГАЕТ В АВАНГАРДЕ

Удивительные вещи творятся в нашем театральном королевстве. Смотрю интервью одного из руководителей знаменитой театральной премии. Говорит человек: у нас экспериментальные спектакли. Есть постановка, в которой участвует один (!!!) зритель, играют и для пяти человек. Те, что играются на тридцать–сорок зрителей, будем несколько раз повторять…

Марк Анатольевич Захаров, который, как известно, малые формы не любил, сокрушался: эдак мы дойдем до спектакля в лифте… Эта гипербола оказалась весьма близка к жизни.

Поставив в своей жизни немало спектаклей как режиссер и посмотрев их в разы больше как зритель, я, знаете, что вам скажу? Самое сложное в театре —внятно, интересно и со вкусом рассказать историю. То есть сделать то, что нынче считается чуть ли не отстоем. Те, кто этого не умеют, —начинают «выпендриваться», придумывать всякие гэки, демонстрировать свою фантазию.

> Самое сложное в театре—внятно, интересно и со вкусом рассказать историю

Вот сижу я в замечательном зале филиала Малого театра и получаю удовольствие. Понимаете, да? Не оцениваю происходящее на сцене, не разгадываю режиссерские ребусы, а просто удовольствие получаю. За чем, собственно, в театр и хожу. Показывают «Слугу двух господ» в постановке итальянского режиссера Стефано де Лука. Аншлаг. Зал хохочет, замирает в напряженные моменты, хлопает, когда на сцене торжествует любовь… Короче говоря, ведет себя так, как должен вести себя зритель на хорошем спектакле.

Спектакли Малого театра, как правило, обходят и критики и раздатели театральных премий. Потому что живем в такое время, когда, чтобы понравиться критикам и раздателям, надо ставить не хорошие, глубокие спектакли, а скандальные. Не живые люди интересны театральной общественности, а всякие придумки.

Труффальдино в спектакле играет молодой актер С. Потапов. Играет блестяще—тонко, умно, невероятно темпераментно. Премий не имеет. С положительными критическими отзывами—тоже напряженка. Зрители встают, когда он выходит на поклоны. Такие дела.

Стефано де Лука создал традиционный вроде бы спектакль, но эта традиционность и стала авангардной. Он каким-то невероятным образом соединил русский психологический театр и итальянскую комедию масок. На этом языке поставил внятную и замечательную историю Карло Гольдони. Режиссер сумел объяснить актерам необычную форму существования, и они в восторге откликнулись.

Не так уж часто увидишь среди нынешних театральных экспериментов, чтобы актерам так нравилось работать в спектакле. О. Абрамова одинаково прекрасна и в мужском костюме, и в женском платье, энергия исходит от нее такая, что взгляд оторвать невозможно. А. Коновалов превращает эпизодическую роль хозяина гостиницы в значительную и смешную, каждый его выход вызывает смех.

Хотя—и это для создателей спектакля принципиально важно—здесь никто специально зрителя не смешит. На сцене просто такие люди, они так живут забавно. Как, например, доктор Ломбарди в исполнении народного артиста России С. Еремеева—очень тонкая и смешная работа. Д. Зеничев играет старика, ни разу не переигрывая, точно и тоже очень смешно. Как и Д. Шевчук, М. Хрусталев, К. Саханенко… Прошу прощения, всех перечислить невозможно.

> Спектакль «Слуга двух господ» в нашем театральном мире негромкий. Наверное, потому, что традиционный. Традиционный классный спектакль

Рядом с экспериментом сегодня на нашей сцене царствует антрепризная комедия, в которой —не всегда, но, как правило,—актеры ходят с выпученными глазами и изо всех сил смешат зрителя. В спектакле Малого театра этого нет. Кажется, что актерам вообще все равно, как реагирует на них зритель: они просто живут ту жизнь, что сочинил для них Гольдони, организовал де Лука, в замечательно красивом мире (художник Лейла Фтейта). Живут страстно, темпераментно и с удовольствием.

Сегодняшние режиссеры очень любят переносить действие классических пьес в современность, считая, видимо, что Гоголь или Чехов сами по себе недостаточно современны, и их непременно надо поселить в современный интерьер и современные костюмы. Актеры под руководством де Лука играют комедию очень давних времен, не претендуя на внешнюю актуальность. Но мы, зрители XXI века, вдруг начинаем думать о том, что в мире этом есть любовь, верность и ревность; что, помимо политических страстей, есть еще лирические; что люди—это интересные создания, за которыми занятно и полезно наблюдать, а не только пробегать мимо них в вечной суете.

Спектакль «Слуга двух господ»—не премьерный, и, судя по переполненному залу, «сарафанное радио» доносит слух о нем. Но я вот об этом спектакле не слышал, почему-то в нашем театральном мире он негромкий. Наверное, потому, что традиционный. Традиционный классный спектакль. Увы, не это нынче находится в тренде.

Если бы у меня была возможность и деньги, я бы придумал театральную премию для постановок в непопулярном нынче жанре русского психологического театра. Хотя бы для того, чтобы поддерживать спектакли, которым все-таки порой удается пробиться сквозь заслоны театрального эксперимента и выйти к зрителю. На спектакле «Слуга двух господ» я еще раз убедился в том, что в авангарде сегодняшнего театра шагает традиция, как это ни парадоксально. Театр, который берет зрителя высоким профессионализмом создателей; глубокой, даже в комедии, актерской игрой; красивой, а не просто символичной декорацией… И, главное, в центре которого находятся живые, интересные люди.

Спасибо итальянскому режиссеру и русскому театру за возвращение подлинности. ●

— Все колонки автора **rg.ru/sujet/4049**

Российская Федерация — Федеральный закон

О внесении изменения в статью 15 Федерального закона «О безопасности»

Принят Государственной Думой 23 января 2020 года
Одобрен Советом Федерации 30 января 2020 года

Статья 1

Внести в статью 15 Федерального закона от 28 декабря 2010 года № 390-ФЗ «О безопасности» (Собрание законодательства Российской Федерации, 2011, № 1, ст. 2) изменение, изложив ее в следующей редакции:

«Статья 15. **Состав Совета Безопасности**

1. В состав Совета Безопасности входят Председатель Совета Безопасности Российской Федерации, которым по должности является Президент Российской Федерации; Заместитель Председателя Совета Безопасности Российской Федерации (далее — Заместитель Председателя Совета Безопасности); Секретарь Совета Безопасности Российской Федерации (далее — Секретарь Совета Безопасности); постоянные члены Совета Безопасности и члены Совета Безопасности.

2. Постоянные члены Совета Безопасности входят в состав Совета Безопасности по должности в порядке, определяемом Президентом Российской Федерации. Заместитель Председателя Совета Безопасности и Секретарь Совета Безопасности входят в число постоянных членов Совета Безопасности.

3. Заместитель Председателя Совета Безопасности назначается на должность и освобождается от должности Президентом Российской Федерации. Полномочия Заместителя Председателя Совета Безопасности определяются Президентом Российской Федерации. Заместитель Председателя Совета Безопасности обязан сообщать в порядке, предусмотренном указами Президента Российской Федерации, о возникновении личной заинтересованности при исполнении должностных обязанностей, которая приводит или может привести к конфликту интересов, а также принимать меры по предотвращению или урегулированию такого конфликта.

4. Члены Совета Безопасности назначаются Президентом Российской Федерации в порядке, им определяемом.

5. Члены Совета Безопасности принимают участие в заседаниях Совета Безопасности с правом совещательного голоса.

6. Заместителем Председателя Совета Безопасности, Секретарем Совета Безопасности, постоянными членами Совета Безопасности и членами Совета Безопасности могут быть граждане Российской Федерации, не имеющие гражданства иностранного государства либо вида на жительство или иного документа, подтверждающего право на постоянное проживание гражданина Российской Федерации на территории иностранного государства.».

Статья 2

Настоящий Федеральный закон вступает в силу со дня его официального опубликования.

Президент Российской Федерации
В. Путин

Москва, Кремль
6 февраля 2020 года № 6-ФЗ

Российская Федерация — Федеральный закон

О внесении изменений в Федеральный закон «О центральном депозитарии»

Принят Государственной Думой 23 января 2020 года
Одобрен Советом Федерации 30 января 2020 года

Внести в Федеральный закон от 7 декабря 2011 года № 414-ФЗ «О центральном депозитарии» (Собрание законодательства Российской Федерации, 2011, № 50, ст. 7356; 2013, № 27, ст. 3477; № 30, ст. 4084; 2015, № 27, ст. 4001; № 29, ст. 4357; 2018, № 17, ст. 2429; № 53, ст. 8440; 2019, № 49, ст. 6953; Российская газета, 2019, 31 декабря) следующие изменения:

1) часть 7 статьи 5 дополнить словами «по согласованию с федеральным антимонопольным органом»;

2) часть 2 статьи 9 дополнить словами «, при этом внутренний документ, предусмотренный пунктом 10 части 1 настоящей статьи, вступает в силу не ранее чем через шесть месяцев со дня его утверждения решением совета директоров (наблюдательного совета) центрального депозитария»;

3) пункт 4 статьи 32 после слова «устанавливает» дополнить словами «по согласованию с федеральным антимонопольным органом».

Президент Российской Федерации
В. Путин

Москва, Кремль
6 февраля 2020 года № 7-ФЗ

Квалификационная коллегия судей г. Москвы объявляет об открытии вакантных должностей судей районных судов и мировых судей г. Москвы:

Бабушкинский районный суд:
— мировых судей — 3 должности;
Басманный районный суд:
— судей районного суда — 1 должность;
Бутырский районный суд:
— судей районного суда — 2 должности;
— мировых судей — 4 должности;
Гагаринский районный суд:
— судей районного суда — 2 должности;
— мировых судей — 2 должности;
Головинский районный суд:
— мировых судей — 1 должность;
Дорогомиловский районный суд:
— судей районного суда — 2 должности;
— мировых судей — 1 должность;
Замоскворецкий районный суд:
— мировых судей — 2 должности;
Зеленоградский районный суд:
— судей районного суда — 1 должность;
— мировых судей — 3 должности;
Измайловский районный суд;
— судей районного суда — 1 должность;
— мировых судей — 2 должности;
Коптевский районный суд;
— мировых судей — 2 должности;
Кузьминский районный суд:
— судей районного суда — 3 должности;
— мировых судей — 4 должности;
Кунцевский районный суд:
— судей районного суда — 5 должностей;
Лефортовский районный суд:
— судей районного суда — 1 должность;
Люблинский районный суд:
— судей районного суда — 6 должностей;
— мировых судей — 2 должности;
Мещанский районный суд:
— судей районного суда — 3 должности;
Нагатинский районный суд:
— судей районного суда — 3 должности;
— мировых судей — 2 должности;
Никулинский районный суд:
— мировых судей — 1 должность;
Останкинский районный суд:
— судей районного суда — 2 должности;
— мировых судей — 2 должности;
Перовский районный суд:
— судей районного суда — 3 должности;
— мировых судей — 1 должность;
Преображенский районный суд:
— мировых судей — 1 должность;
Пресненский районный суд:
— судей районного суда — 3 должности;
Савеловский районный суд:
— судей районного суда — 1 должность;
— мировых судей — 3 должности;
Симоновский районный суд:
— судей районного суда — 2 должности;
— мировых судей — 1 должность;
Солнцевский районный суд:
— судей районного суда — 2 должности;
— мировых судей — 3 должности;
Таганский районный суд:
— судей районного суда — 2 должности;
Тверской районный суд:
— судей районного суда — 3 должности;
Троицкий районный суд:
— судей районного суда — 1 должность;
Хамовнический районный суд:
— судей районного суда — 4 должности;
Хорошевский районный суд:
— судей районного суда — 3 должности;
— мировых судей — 2 должности;
Черемушкинский районный суд:
— судей районного суда — 2 должности;
— мировых судей — 3 должности;
Щербинский районный суд:
— судей районного суда — 3 должности.

Заявления и соответствующие документы кандидатов на вакантные должности судей районных судов и мировых судей судебных участков города Москвы принимаются до 19.02.2020 в Квалификационной коллегии судей г. Москвы по предварительной записи в понедельник с 14 часов 00 минут до 18 часов 00 минут и во вторник с 09 часов 00 минут до 13 часов 00 минут по адресу: г. Москва, ул. Богородский вал, д. 8, 6-й этаж основного здания, телефоны для справок и записи: 8 (495) 533 -89 -33, 8 (495) 533-89 -34.

Документы кандидатов для сдачи квалификационного экзамена на должность судьи принимаются понедельник, четверг с 14 часов 15 минут до 17 часов 00 минут по адресу: г. Москва, Новинский бульвар, дом 22 (станция метро «Баррикадная»); Странова Ольга Васильевна, телефон: 8 (495) 691-55-41.

Российская Федерация — Федеральный закон

О внесении изменений в Федеральный закон «О гарантиях прав коренных малочисленных народов Российской Федерации» в части установления порядка учета лиц, относящихся к коренным малочисленным народам

Принят Государственной Думой 22 января 2020 года — **Одобрен Советом Федерации 30 января 2020 года**

Статья 1

Внести в Федеральный закон от 30 апреля 1999 года № 82-ФЗ «О гарантиях прав коренных малочисленных народов Российской Федерации» (Собрание законодательства Российской Федерации, 1999, № 18, ст. 2208; 2004, № 35, ст. 3607; 2007, № 27, ст. 3213; 2008, № 20, ст. 2251; 2009, № 1, ст. 17; № 14, ст. 1575; 2015, № 29, ст. 4382; 2018, № 27, ст. 3947; 2019, № 30, ст. 4136) следующие изменения:

1) в пункте 1 статьи 1:

а) абзац второй изложить в следующей редакции:

«Единый перечень коренных малочисленных народов Российской Федерации утверждается Правительством Российской Федерации по предложению федерального органа исполнительной власти, осуществляющего функции по выработке и реализации государственной национальной политики и нормативно-правовому регулированию в сфере государственной национальной политики (далее — уполномоченный орган), на основании представлений высших должностных лиц субъектов Российской Федерации (руководителей высших исполнительных органов государственной власти субъектов Российской Федерации), на территориях которых проживают эти народы.»;

б) в абзаце третьем слова «Государственный Совет Республики Дагестан» заменить словами «высшее должностное лицо Республики Дагестан (руководитель высшего исполнительного органа государственной власти Республики Дагестан) с учетом положений абзаца первого настоящего пункта»;

2) дополнить статьей 7^1 следующего содержания:

«Статья 7^1. **Учет лиц, относящихся к малочисленным народам**

1. Уполномоченный орган осуществляет учет лиц, относящихся к малочисленным народам, и формирует список лиц, относящихся к малочисленным народам (далее — список).

Органы государственной власти, органы местного самоуправления и государственные внебюджетные фонды используют сведения, содержащиеся в списке, для обеспечения реализации социальных и экономических прав лиц, относящихся к малочисленным народам, в случаях, предусмотренных законодательством Российской Федерации, и не вправе требовать представления лицами, относящимися к малочисленным народам, документов, содержащих сведения об их национальности.

2. Порядок ведения списка, предоставления содержащихся в нем сведений, а также осуществляемого в связи с ведением списка взаимодействия федеральных органов исполнительной власти, органов местного самоуправления с уполномоченным органом определяется Правительством Российской Федерации.

3. Учет лиц, относящихся к малочисленным народам, осуществляется на основе сведений, представляемых лицами, относящимися к малочисленным народам (далее — заявители), общинами малочисленных народов, а также федеральными органами исполнительной власти, органами государственной власти субъектов Российской Федерации и органами местного самоуправления.

4. В список вносятся следующие сведения о лицах, относящихся к малочисленным народам:

1) фамилия, имя, отчество (при наличии);

2) дата и место рождения;

3) место жительства в Российской Федерации (указывается адрес, по которому лицо, относящееся к малочисленному народу, зарегистрировано по месту жительства в установленном законодательством Российской Федерации порядке);

4) адрес регистрации по месту пребывания (при наличии);

5) данные основного документа, удостоверяющего личность гражданина Российской Федерации на территории Российской Федерации;

6) идентификационный номер налогоплательщика (при наличии);

7) страховой номер индивидуального лицевого счета в системе обязательного пенсионного страхования (при наличии);

8) наименование малочисленного народа;

9) сведения о ведении либо неведении традиционного образа жизни, осуществлении либо неосуществлении традиционной хозяйственной деятельности (с указанием видов деятельности в соответствии с перечнем, предусмотренным пунктом 2 части 2 статьи 5 настоящего Федерального закона), в том числе если такая деятельность является подсобной по отношению к основному виду деятельности, а также о работе в организациях, осуществляющих традиционную хозяйственную деятельность малочисленных народов;

10) сведения о членах семьи (родственниках по прямой нисходящей и восходящей линии (детях, в том числе усыновленных (удочеренных), внуках, родителях, дедушках, бабушках), полнородных и неполнородных (имеющих общих отца или мать) братьях и сестрах, а также родственниках третьей степени родства) с их письменного согласия;

11) сведения о членстве в общине малочисленных народов (при наличии);

12) дата смерти.

5. Заявитель представляет в уполномоченный орган следующие документы:

1) заявление, в котором указываются сведения, предусмотренные пунктами 1 — 11 части 4 настоящей статьи;

2) подлинник или заверенную в установленном законодательством Российской Федерации порядке копию документа (документов), содержащего (содержащих) сведения о национальности заявителя, либо вступившего в законную силу решения суда, свидетельствующего об установлении судом факта отнесения заявителя к малочисленному народу или наличия родственных отношений заявителя с лицом (лицами), относящимся (относящимися) к малочисленному народу, либо документа (документов), содержащего (содержащих) иные доказательства, указывающие на отнесение заявителя к малочисленному народу.

6. Для целей учета лиц, относящихся к малочисленным народам, документами, содержащими сведения о национальности заявителя, признаются:

1) свидетельство о государственной регистрации акта гражданского состояния, выданное в соответствии с Федеральным законом от 15 ноября 1997 года № 143-ФЗ «Об актах гражданского состояния», либо иные содержащие сведения о национальности заявителя официальные документы, в том числе выданные до 20 ноября 1997 года, архивные документы (материалы);

2) документы, содержащие сведения о национальности родственника (родственников) заявителя по прямой восходящей линии (свидетельство о государственной регистрации акта гражданского состояния, выданное в соответствии с Федеральным законом от 15 ноября 1997 года № 143-ФЗ «Об актах гражданского состояния», либо иные содержащие сведения о национальности родственника (родственников) заявителя по прямой восходящей линии официальные документы, в том числе выданные до 20 ноября 1997 года, архивные документы (материалы), а также документы, подтверждающие родственные отношения заявителя с указанным (указанными) лицом (лицами).

7. В случае, если ранее в список были внесены сведения о членах семьи заявителя (родителях и детях, за исключением усыновленных (удочеренных), дедушках, бабушках и внуках, полнородных и неполнородных (имеющих общих отца или мать) братьях и сестрах, а также родственниках третьей степени родства), представление документов (подлинников и (или) копий), содержащих сведения о национальности заявителя, не требуется.

8. Свидетельствование верности копий документов, указанных в пункте 2 части 5 настоящей статьи, не требуется, если заявитель представляет их в уполномоченный орган непосредственно и одновременно представляет для подтверждения верности таких копий соответствующие подлинники документов. Данные подлинники возвращаются заявителю.

9. Форма заявления, указанного в пункте 1 части 5 настоящей статьи, порядок представления заявителем документов, необходимых для внесения сведений о нем в список, в том числе в форме электронных документов с использованием единого портала государственных и муниципальных услуг, через многофункциональный центр предоставления государственных и муниципальных услуг, устанавливаются уполномоченным органом.

10. Документы, указанные в частях 5 и 6 настоящей статьи, могут быть представлены в уполномоченный орган общинами малочисленных народов в отношении своих членов с их письменного согласия.

11. В случае отсутствия предусмотренных настоящей статьей оснований для отказа в учете заявителя в качестве лица, относящегося к малочисленному народу, уполномоченный орган вносит сведения о нем в список и уведомляет об этом заявителя не позднее чем через 30 дней со дня представления заявителем документов, указанных в частях 5 и 6 настоящей статьи.

12. Уведомление о внесении сведений о заявителе в список выдается (направляется) ему способом, указанным им в заявлении, предусмотренном пунктом 1 части 5 настоящей статьи. Если способ получения уведомления заявителем не указан, уполномоченный орган направляет уведомление по указанному заявителем почтовому адресу. В случае представления заявителем документов, указанных в частях 5 и 6 настоящей статьи, в уполномоченный орган через многофункциональный центр предоставления государственных и муниципальных услуг уведомление направляется уполномоченным органом в указанный многофункциональный центр, который выдает уведомление заявителю. В случае поступления в уполномоченный орган документов, указанных в частях 5 и 6 настоящей статьи, в форме электронных документов с использованием единого портала государственных и муниципальных услуг уведомление направляется в форме электронного документа по адресу электронной почты, указанному заявителем. При этом уполномоченный орган обязан представить уведомление в письменном виде (на бумажном носителе) по запросу заявителя.

13. В учете заявителя в качестве лица, относящегося к малочисленному народу, может быть отказано по одному из следующих оснований:

1) предусмотренные настоящей статьей документы и (или) сведения представлены заявителем не в полном объеме либо без соблюдения установленного законодательством Российской Федерации порядка их оформления;

2) представленные документы содержат недостоверные сведения.

14. В случае выявления основания для отказа в учете заявителя в качестве лица, относящегося к малочисленному народу, уполномоченный орган уведомляет об этом заявителя не позднее чем через 30 дней со дня представления заявителем документов, указанных в частях 5 и 6 настоящей статьи. Уведомление об отказе в учете заявителя в качестве лица, относящегося к малочисленному народу, выдается (направляется) заявителю в порядке, предусмотренном частями 11 и 12 настоящей статьи.

15. Отказ в учете заявителя в качестве лица, относящегося к малочисленному народу, не является препятствием для повторного представления заявителем документов при условии устранения причин, послуживших основанием для отказа. Повторное представление документов и вынесение по ним решения осуществляются в порядке, предусмотренном настоящей статьей.

16. Внесение в список изменений в части изменения содержащихся в нем сведений по инициативе заявителя осуществляется в том же порядке и в те же сроки, что и внесение сведений в список.

17. Для целей получения сведений о заявителе и (или) подтверждения достоверности представленных заявителем сведений уполномоченный орган вправе запрашивать и получать информацию от федеральных органов исполнительной власти, органов местного самоуправления и общин малочисленных народов. Указанная информация представляется в уполномоченный орган в порядке и сроки, которые установлены Правительством Российской Федерации.

18. Общины малочисленных народов вправе направить в уполномоченный орган информацию об изменении сведений, предусмотренных пунктами 9 и 11 части 4 настоящей статьи, в отношении своих членов.

19. В случае направления уполномоченным органом запросов для целей получения сведений о заявителе и (или) подтверждения представленных заявителем сведений течение сроков, установленных частями 11, 14, 21 и 22 настоящей статьи, прерывается, но не более чем на 180 дней. Часть срока, истекшая до направления запросов, засчитывается в новый срок, течение которого начинается со дня получения уполномоченным органом запрашиваемых сведений и (или) документов.

20. Лицо, относящееся к малочисленному народу, может быть исключено из списка по своей инициативе на основании заявления, составленного по форме, установленной уполномоченным органом. Представление такого заявления и вынесение по нему решения осуществляются в порядке, предусмотренном настоящей статьей.

21. В случае, если заявителем указаны неполные или недостоверные сведения в заявлении, предусмотренном частью 20 настоящей статьи, уполномоченный орган возвращает заявителю полученное заявление не позднее чем через 30 дней со дня его представления заявителем с указанием причин возврата.

22. В случае отсутствия основания для возврата заявителю заявления, предусмотренного частью 20 настоящей статьи, уполномоченный орган исключает заявителя из списка и уведомляет об этом заявителя не позднее чем через 30 дней со дня представления заявителем данного заявления. Уведомление об исключении заявителя из списка выдается (направляется) ему в порядке, предусмотренном частями 11 и 12 настоящей статьи.».

Статья 2

1. Настоящий Федеральный закон вступает в силу по истечении девяноста дней после дня его официального опубликования, за исключением абзаца четвертого пункта 2 статьи 1 настоящего Федерального закона.

2. Абзац четвертый пункта 2 статьи 1 настоящего Федерального закона вступает в силу по истечении двух лет после дня официального опубликования настоящего Федерального закона.

Президент Российской Федерации
В. Путин

Москва, Кремль
6 февраля 2020 года № 11-ФЗ

Российская Федерация — Федеральный закон

О внесении изменений в Федеральный закон «О полиции»

Принят Государственной Думой 23 января 2020 года — **Одобрен Советом Федерации 30 января 2020 года**

Внести в Федеральный закон от 7 февраля 2011 года № 3-ФЗ «О полиции» (Собрание законодательства Российской Федерации, 2011, № 7, ст. 900; № 27, ст. 3880, 3881; № 49, ст. 7020, 7067; 2013, № 14, ст. 1645; № 27, ст. 3477; 2014, № 6, ст. 558, 559, 566; 2015, № 10, ст. 1393; № 29, ст. 4374; 2016, № 27, ст. 4160, 4238; 2017, № 22, ст. 3071; № 31, ст. 4821; № 50, ст. 7562; 2018, № 31, ст. 4857; № 32, ст. 5076; 2019, № 23, ст. 2905; № 40, ст. 5488; № 52, ст. 7805) следующие изменения:

1) пункт 3 части 1 статьи 12 дополнить словами «, и сообщать близкому родственнику (родственнику) или близкому лицу пострадавшего сведения об оказании первой помощи или о направлении в медицинскую организацию при наличии сведений об этом в возможно короткий срок, но не позднее 24 часов с момента оказания первой помощи или направления в медицинскую организацию»;

2) в статье 14:

а) в части 3 слова «близких родственников или близких лиц» заменить словами «близкого родственника (родственника) или близкого лица»;

б) часть 7 изложить в следующей редакции:

«7. Задержанное лицо в кратчайший срок, но не позднее трех часов с момента задержания, если иное не установлено уголовно-процессуальным законодательством Российской Федерации или настоящей статьей, имеет право на один телефонный разговор в присутствии сотрудника полиции в целях уведомления близкого родственника (родственника) или близкого лица о своем задержании и месте нахождения. Такое уведомление по просьбе задержанного лица может сделать сотрудник полиции.»;

в) в части 14 слова «близких родственников или близких лиц» заменить словами «близкого родственника (родственника) или близкого лица»;

3) статью 15 дополнить частью 6^1 следующего содержания:

«6^1. О каждом случае проникновения сотрудника полиции в нежилое помещение или на земельный участок при обстоятельствах, указанных в части 4 настоящей статьи, в возможно короткий срок, но не позднее 24 часов с момента проникновения информируется в порядке, установленном федеральным органом исполнительной власти в сфере внутренних дел, собственник нежилого помещения или земельного участка либо его законный представитель, если такое проникновение было осуществлено в его отсутствие.»;

4) в части 5 статьи 19 слова «близких родственников или близких лиц» заменить словами «близкого родственника (родственника) или близкого лица».

Президент Российской Федерации В. Путин

Москва, Кремль 6 февраля 2020 года № 12-ФЗ

Российская Федерация — Федеральный закон

О внесении изменений в Жилищный кодекс Российской Федерации

Принят Государственной Думой 23 января 2020 года — **Одобрен Советом Федерации 30 января 2020 года**

Внести в Жилищный кодекс Российской Федерации (Собрание законодательства Российской Федерации, 2005, № 1, ст. 14; 2012, № 53, ст. 7596; 2013, № 52, ст. 6982; 2014, № 30, ст. 4264; 2015, № 27, ст. 3967; 2016, № 1, ст. 19; № 27, ст. 4288; 2017, № 1, ст. 10; № 27, ст. 3946; № 31, ст. 4806; № 52, ст. 7922; 2018, № 31, ст. 4815; № 49, ст. 7506) следующие изменения:

1) в пункте 1 части 2 статьи 168 слово «реконструкции;» заменить словами «реконструкции. В соответствии с нормативным правовым актом субъекта Российской Федерации в региональную программу капитального ремонта не включаются многоквартирные дома, расположенные на территориях населенных пунктов, признанных закрывающимися на основании решений органов государственной власти субъекта Российской Федерации по согласованию с Правительством Российской Федерации (далее — закрывающиеся населенные пункты). Исключение таких многоквартирных домов из региональной программы капитального ремонта осуществляется на дату ее актуализации в связи с принятием решения о закрытии населенного пункта;»;

2) в части 2 статьи 169 дополнить новым вторым предложением следующего содержания: «Взносы на капитальный ремонт не уплачиваются собственниками помещений в многоквартирном доме, расположенном на территории закрывающегося населенного пункта.», слово «такого» исключить, дополнить словами «или о признании населенного пункта закрывающимся»;

3) часть 2 статьи 174 дополнить предложением следующего содержания: «В случае принятия решений о закрытии населенного пункта и об исключении многоквартирных домов, расположенных на его территории, из региональной программы капитального ремонта средства фонда капитального ремонта распределяются между собственниками помещений в этом многоквартирном доме пропорционально размеру уплаченных ими взносов на капитальный ремонт и взносов на капитальный ремонт, уплаченных предшествующими собственниками соответствующих помещений, за вычетом израсходованных средств на ранее оказанные услуги и (или) выполненные работы по капитальному ремонту общего имущества в этом многоквартирном доме.».

Президент Российской Федерации В. Путин

Москва, Кремль 6 февраля 2020 года № 13-ФЗ

Российская Федерация — Федеральный закон

О внесении изменений в статью 76 Федерального закона «Об образовании в Российской Федерации»

Принят Государственной Думой 23 января 2020 года — **Одобрен Советом Федерации 30 января 2020 года**

Внести в статью 76 Федерального закона от 29 декабря 2012 года № 273-ФЗ «Об образовании в Российской Федерации» (Собрание законодательства Российской Федерации, 2012, № 53, ст. 7598; 2016, № 1, ст. 24, 72; № 27, ст. 4223; 2018, № 31, ст. 4860; 2019, № 30, ст. 4134) следующие изменения:

1) часть 7 дополнить пунктами 4 — 7 следующего содержания:

«4) федеральным органом исполнительной власти, осуществляющим функции по выработке и реализации государственной политики и нормативно-правовому регулированию в сфере государственной гражданской службы, по разработке и организации внедрения и консультативно-методическому обеспечению мер, направленных на предупреждение коррупции в организациях, по контролю за выполнением этих мер, по методическому обеспечению мер, направленных на развитие муниципальной службы, — в области противодействия коррупции;

5) федеральным органом исполнительной власти, уполномоченным по контролю и надзору за применением контрольно-кассовой техники, — в области оценки соответствия контрольно-кассовой техники и технических средств оператора фискальных данных (соискателя разрешения на обработку фискальных данных) предъявляемым к ним требованиям;

6) федеральным органом исполнительной власти, осуществляющим государственное регулирование в области охраны окружающей среды, — в области сбора, транспортирования, обработки, утилизации, обезвреживания, размещения отходов I — IV классов опасности;

7) федеральным органом исполнительной власти, осуществляющим функции по выработке и реализации государственной национальной политики, — в области государственной национальной политики Российской Федерации (для государственных и муниципальных служащих).»;

2) части 7^1 и 17 признать утратившими силу.

Президент Российской Федерации В. Путин

Москва, Кремль 6 февраля 2020 года № 9-ФЗ

Российская Федерация — Федеральный закон

О внесении изменений в статьи 40^1 и 43^5 Федерального закона «О прокуратуре Российской Федерации»

Принят Государственной Думой 23 января 2020 года — **Одобрен Советом Федерации 30 января 2020 года**

Статья 1

Внести в Федеральный закон «О прокуратуре Российской Федерации» (в редакции Федерального закона от 17 ноября 1995 года № 168-ФЗ) (Ведомости Съезда народных депутатов Российской Федерации и Верховного Совета Российской Федерации, 1992, № 8, ст. 366; Собрание законодательства Российской Федерации, 1995, № 47, ст. 4472; 1999, № 7, ст. 878; 2007, № 24, ст. 2830; 2011, № 1, ст. 16; № 45, ст. 6327; № 48, ст. 6730; 2013, № 27, ст. 3477; 2014, № 23, ст. 2930; № 30, ст. 4234; № 52, ст. 7538; 2018, № 32, ст. 5130) следующие изменения:

1) пункт 1 статьи 40^1 изложить в следующей редакции:

«1. Прокурорами могут быть граждане Российской Федерации, получившие по имеющим государственную аккредитацию образовательным программам высшее юридическое образование по специальности «Юриспруденция», или высшее образование по направлению подготовки «Юриспруденция» квалификации «магистр» при наличии диплома бакалавра по направлению подготовки «Юриспруденция», или высшее образование по специальностям, входящим в укрупненную группу специальностей «Юриспруденция», с присвоением квалификации «юрист», обладающие необходимыми профессиональными и моральными качествами, способные по состоянию здоровья исполнять возлагаемые на них служебные обязанности.»;

2) в статье 43^5:

а) пункт 1 дополнить абзацем следующего содержания:

«Особенности заключения договора о целевом обучении с обязательством прохождения службы в органах и организациях прокуратуры определяются Генеральным прокурором Российской Федерации.»;

б) пункт 3 изложить в следующей редакции:

«3. Лица, получившие или получающие высшее юридическое образование на основании договора о целевом обучении, в случае неисполнения предусмотренных таким договором обязательств несут ответственность в соответствии с законодательством Российской Федерации.».

Статья 2

1. Положения пункта 1 статьи 40^1 Федерального закона «О прокуратуре Российской Федерации» (в редакции настоящего Федерального закона) не распространяются на правоотношения, возникшие до дня вступления в силу настоящего Федерального закона.

2. Требование о наличии высшего образования не ниже уровня магистратуры, предусмотренное пунктом 1 статьи 40^1 Федерального закона «О прокуратуре Российской Федерации» (в редакции настоящего Федерального закона), для назначения на должность прокурора не применяется к гражданам Российской Федерации, получившим высшее юридическое образование уровня бакалавриата на основании договоров о целевом обучении, заключенных с органами прокуратуры до дня вступления в силу настоящего Федерального закона.

Президент Российской Федерации В. Путин

Москва, Кремль 6 февраля 2020 года № 15-ФЗ

Российская Федерация — Федеральный закон

О внесении изменений в статьи 346^{43} и 346^{45} части второй Налогового кодекса Российской Федерации

Принят Государственной Думой 23 января 2020 года
Одобрен Советом Федерации 30 января 2020 года

Статья 1

Внести в главу 26^5 части второй Налогового кодекса Российской Федерации (Собрание законодательства Российской Федерации, 2000, № 32, ст. 3340; 2001, № 53, ст. 5023; 2012, № 26, ст. 3447; 2013, № 49, ст. 6335; 2014, № 30, ст. 4245; № 48, ст. 6663; 2015, № 29, ст. 4358; 2016, № 14, ст. 1902; № 27, ст. 4176, 4181; № 49, ст. 6844; 2017, № 49, ст. 7307; 2019, № 29, ст. 3843; № 39, ст. 5371, 5375) следующие изменения:

1) в статье 346^{43}:

а) в пункте 2:

подпункт 8 изложить в следующей редакции:

«8) услуги в области фотографии;»;

подпункт 15 изложить в следующей редакции:

«15) услуги в сфере дошкольного образования и дополнительного образования детей и взрослых;»;

подпункт 31 изложить в следующей редакции:

«31) услуги по приготовлению и поставке блюд для торжественных мероприятий или иных событий;»;

подпункт 49 изложить в следующей редакции:

«49) оказание услуг по забою и транспортировке скота;»;

подпункт 54 изложить в следующей редакции:

«54) растениеводство, услуги в области растениеводства;»;

дополнить подпунктом 64 следующего содержания:

«64) животноводство, услуги в области животноводства.»;

б) пункт 8 дополнить подпунктом 5 следующего содержания:

«5) в целях установления размера единого потенциально возможного к получению индивидуальным предпринимателем годового дохода объединять в одном патенте виды предпринимательской деятельности в области животноводства, в области растениеводства и (или) услуги, предоставляемые в указанных областях.»;

2) в статье 346^{45}:

а) абзац первый пункта 1 после слов «предпринимательской деятельности» дополнить словами «(если иное не предусмотрено подпунктом 5 пункта 8 статьи 346^{43} настоящего Кодекса)»;

б) в подпункте 2 пункта 6 слова «требованию, установленному пунктом 5» заменить словами «требованиям, установленным пунктами 5 и 6».

Статья 2

Настоящий Федеральный закон вступает в силу по истечении одного месяца со дня его официального опубликования, но не ранее 1-го числа очередного налогового периода по налогу, уплачиваемому в связи с применением патентной системы налогообложения.

Президент Российской Федерации
В. Путин

Москва, Кремль
6 февраля 2020 года № 8-ФЗ

Российская Федерация — Федеральный закон

О внесении изменения в статью 86 Семейного кодекса Российской Федерации

Принят Государственной Думой 23 января 2020 года
Одобрен Советом Федерации 30 января 2020 года

Внести в абзац первый пункта 1 статьи 86 Семейного кодекса Российской Федерации (Собрание законодательства Российской Федерации, 1996, № 1, ст. 16) изменение, заменив слова «(тяжелой болезни, увечья несовершеннолетних детей или нетрудоспособных совершеннолетних нуждающихся детей, необходимости оплаты постороннего ухода за ними и других обстоятельств)» словами «(тяжелая болезнь, увечье несовершеннолетних детей или нетрудоспособных совершеннолетних нуждающихся детей, необходимость оплаты постороннего ухода за ними, отсутствие пригодного для постоянного проживания жилого помещения и другие обстоятельства)».

Президент Российской Федерации
В. Путин

Москва, Кремль
6 февраля 2020 года № 10-ФЗ

Российская Федерация — Федеральный закон

О внесении изменений в статьи 10 и 21 Федерального закона «О мобилизационной подготовке и мобилизации в Российской Федерации»

Принят Государственной Думой 23 января 2020 года
Одобрен Советом Федерации 30 января 2020 года

Внести в Федеральный закон от 26 февраля 1997 года № 31-ФЗ «О мобилизационной подготовке и мобилизации в Российской Федерации» (Собрание законодательства Российской Федерации, 1997, № 9, ст. 1014; 2004, № 35, ст. 3607; 2010, № 11, ст. 1176) следующие изменения:

1) в пункте 1 статьи 10:

а) подпункт 1 после слов «военных комиссариатов» дополнить словами «, федеральных органов исполнительной власти, имеющих запас,»;

б) подпункт 2 дополнить словами «, федеральных органов исполнительной власти, имеющих запас»;

2) в статье 21:

а) пункт 1 дополнить словами «, федеральных органов исполнительной власти, имеющих запас»;

б) пункт 2 дополнить словами «, федеральных органов исполнительной власти, имеющих запас».

Президент Российской Федерации
В. Путин

Москва, Кремль
6 февраля 2020 года № 14-ФЗ

УВЕДОМЛЕНИЕ О НАМЕЧАЕМОЙ ДЕЯТЕЛЬНОСТИ

В соответствии с Федеральным законом РФ от 23.11.1995 года № 174-ФЗ «Об экологической экспертизе», Приказом Госкомэкологии РФ от 16.05.2000 года № 372 «Об утверждении положения об оценке воздействия намечаемой хозяйственной и иной деятельности на окружающую среду в Российской Федерации», ПАО «Уралкалий» совместно с Администрацией города Березники уведомляют о начале общественных обсуждений по объекту государственной экологической экспертизы — проектной документации «Верхнекамское месторождение калийно-магниевых солей. Усть-Яйвинский рудник. Поверхностный комплекс. Корректировка. Корпус дробления руды», включая материалы оценки воздействия на окружающую среду, и начинает 1 этап общественных обсуждений.

Цель намечаемой деятельности: оптимизация технических решений первичной проектной документации, связанная с переоснащением, усовершенствованием и изменением технологических и инженерных решений зданий и сооружений поверхностного комплекса.

Месторасположение намечаемой деятельности: Россия, Пермский край, муниципальное образование «Город Березники», Усть-Яйвинский рудник.

Заказчик: ПАО «Уралкалий».

Подрядчик по разработке проектной документации, включая ОВОС: АО «ВНИИ Галургии».

Примерные сроки проведения ОВОС: 2020 г.

Орган, ответственный за организацию и проведение общественных обсуждений: Администрация города Березники.

Предполагаемая форма общественных обсуждений на первом этапе: в форме общественных слушаний.

Форма предоставления замечаний и предложений: в письменном виде.

С целью информирования и участия общественности в процессе оценки воздействия на окружающую среду на первом этапе предоставляется информация о намечаемой деятельности и Техническое задание на разработку ОВОС. Вся информация будет доступна заинтересованной общественности с 12 февраля по 13 марта 2020 г. по следующим адресам:

Управление по охране окружающей среды и природопользованию администрации г. Березники (Пермский край, г. Березники, ул. Пятилетки, д. 53, каб. 4) в рабочие дни: с понедельника по четверг — 9.00 до 16.00 часов, (перерыв с 12.00 до 12.48 часов), в пятницу — с 9.00 до 15.00 часов, (перерыв с 12.00 до 12.48 часов). Телефоны для справок: (83424) 23-21-81, 23-59-71.

ПАО «Уралкалий» (Пермский край, г. Березники, ул. Пятилетки, 63, корпус «И2», каб. 201а) в рабочие дни: с понедельника по пятницу — 8.30 до 16.30 часов, (без перерыва). Телефон для справок: (83424) 29-60-14.

Прием замечаний и предложений к проекту Технического задания будет осуществляться в период с 12 февраля по 13 марта 2020 г. по следующим адресам:

Управление по охране окружающей среды и природопользованию администрации г. Березники (Пермский край, г. Березники, ул. Пятилетки, д. 53, каб. 4) в рабочие дни: с понедельника по четверг — 9.00 до 16.00 часов, (перерыв с 12.00 до 12.48 часов), в пятницу — с 9.00 до 15.00 часов, (перерыв с 12.00 до 12.48 часов). Телефоны для справок: (83424) 23-21-81, 23-59-71.

ПАО «Уралкалий» (Пермский край, г. Березники, ул. Пятилетки, 63, корпус «И2», каб. 201а) в рабочие дни: с понедельника по пятницу — 8.30 до 16.30 часов, (без перерыва). Телефон для справок: (83424) 29-60-14.

Техническое задание будет доступно общественности в течение всего времени проведения ОВОС.

Итоговое мероприятие общественных слушаний по 1 этапу общественных обсуждений проектной документации «Верхнекамское месторождение калийно-магниевых солей. Усть-Яйвинский рудник. Поверхностный комплекс. Корректировка. Корпус дробления руды», включая материалы оценки воздействия на окружающую среду, **состоится 16.03.2020 в 16.00 по адресу: г. Березники, ул. Пятилетки, д. 53, помещение Управления архитектуры и градостроительства администрации города, актовый зал.**

Контактная информация Заказчика ПАО «Уралкалий»: 618426, Пермский край, г. Березники, ул. Пятилетки, 63, корпус «И2», каб. 201а. Контактные лица: Оленев Вадим Анатольевич, телефон 8 (34253) 6-27-93, e-mail: Vadim.Olenev@uralkali.com, Мальцев Вячеслав Валерьевич, телефон 8 (3424) 29-23-96, e-mail: Vyacheslav.Ma

Российская Федерация Федеральный закон

О внесении изменений в Федеральный закон «О правовом положении иностранных граждан в Российской Федерации» в части упрощения порядка трудоустройства в Российской Федерации обучающихся в российских профессиональных образовательных организациях и образовательных организациях высшего образования иностранных граждан и лиц без гражданства

Принят Государственной Думой 23 января 2020 года
Одобрен Советом Федерации 30 января 2020 года

Статья 1

Внести в Федеральный закон от 25 июля 2002 года № 115-ФЗ «О правовом положении иностранных граждан в Российской Федерации» (Собрание законодательства Российской Федерации, 2002, № 30, ст. 3032; 2006, № 30, ст. 3286; 2007, № 1, ст. 21; № 2, ст. 361; № 49, ст. 6071; 2008, № 19, ст. 2094; № 30, ст. 3616; 2009, № 19, ст. 2283; 2010, № 21, ст 2524; № 31, ст. 4196; № 40, ст. 4969; № 52, ст. 7000; 2011, № 1, ст. 50; № 13, ст. 1689; № 17, ст. 2321; № 27, ст. 3880; 2012, № 53, ст. 7645; 2013, № 19, ст. 2309; № 23, ст. 2866; № 27, ст. 3477; № 30, ст. 4036, 4037, 4040, 4057, 4081; № 52, ст. 6951, 6955; 2014, № 16, ст. 1831; № 19, ст. 2311, 2332; № 26, ст. 3370; № 30, ст. 4231; № 48, ст. 6638; № 49, ст. 6918; № 52, ст. 7557; 2015, № 1, ст. 72; № 21, ст. 2984; № 27, ст. 3951, 3990; № 29, ст. 4339; № 48, ст. 6709; 2016, № 1, ст. 85; 2017, № 31, ст. 4765; 2018, № 1, ст. 82; № 53, ст. 8454; 2019, № 18, ст. 2224; № 23, ст. 2904; № 25, ст. 3164, 3165; № 30, ст. 4134; № 31, ст. 4416) следующие изменения:

1) в статье 13:

а) пункт 4 дополнить подпунктом 7^1 следующего содержания:

«7^1) обучающихся в Российской Федерации по очной форме в профессиональных образовательных организациях и образовательных организациях высшего образования по основной профессиональной образовательной программе, имеющей государственную аккредитацию, и работающих в свободное от учебы время;»;

б) подпункт 4 пункта 4^5 признать утратившим силу;

в) в подпункте 1 пункта 6 слова «, а в случае осуществления иностранным гражданином трудовой деятельности в порядке, установленном статьей 13^4 настоящего Федерального закона, — вне пределов субъекта Российской Федерации, на территории которого данный иностранный гражданин обучается» исключить;

г) дополнить пунктом 8^1 следующего содержания:

«8^1. В случае, если иностранный гражданин завершил или прекратил обучение в профессиональной образовательной организации или образовательной организации высшего образования, трудовой договор или гражданско-правовой договор на выполнение работ (оказание услуг), заключенные с иностранным гражданином, подлежат прекращению.»;

2) статью 13^4 признать утратившей силу;

3) в пункте 6 статьи 15^1 слова «, а также иностранные граждане, обучающиеся в Российской Федерации по очной форме обучения в профессиональных образовательных организациях или образовательных организациях высшего образования по имеющим государственную аккредитацию основным профессиональным образовательным программам и осуществляющие трудовую деятельность в соответствии со статьей 13^4 настоящего Федерального закона» исключить;

4) в статье 18:

а) в пункте 8:

в подпункте 3 слова «, за исключением случая, предусмотренного статьей 13^4 настоящего Федерального закона» исключить;

в подпункте 5 слова «, за исключением случая, предусмотренного статьей 13^4 настоящего Федерального закона» исключить;

б) пункт 9^6 признать утратившим силу.

Статья 2

Настоящий Федеральный закон вступает в силу по истечении ста восьмидесяти дней после дня его официального опубликования.

Президент Российской Федерации
В. Путин

Москва, Кремль
6 февраля 2020 года № 16-ФЗ

ЦИК

Мандаты переданы однопартийцам

В связи с досрочным прекращением полномочий депутата Госдумы от КПРФ М.Ю. Авдеева Центральная избирательная комиссия в соответствии с действующим законодательством постановила передать вакантный мандат зарегистрированному кандидату в депутаты Госдумы из федерального списка КПРФ Иванюженкову Борису Викторовичу (региональная группа № 27 «Московская область», № 6).

В связи с досрочным прекращением полномочий депутата Госдумы от партии «Справедливая Россия» О.А. Николаева Центральная избирательная комиссия в соответствии с действующим законодательством постановила передать вакантный мандат зарегистрированному кандидату в депутаты Госдумы из федерального списка «Справедливой России» Молякову Игорю Юрьевичу (региональная группа № 10 «Республика Марий Эл, Чувашская Республика — Чувашия, Ульяновская область», № 4).

Кроме того, принято решение зарегистрировать депутатов Госдумы Б.В. Иванюженкова и И.Ю. Молякова, а также выдать им удостоверения об избрании.

ОБЪЯВЛЕНИЕ ВЫСШЕЙ КВАЛИФИКАЦИОННОЙ КОЛЛЕГИИ СУДЕЙ РОССИЙСКОЙ ФЕДЕРАЦИИ

В соответствии с Законом Российской Федерации от 26 июня 1992 г. № 3132-1 «О статусе судей в Российской Федерации» Высшая квалификационная коллегия судей Российской Федерации объявляет об открытии вакантных должностей:

– **10 (десяти) судей Шестого кассационного суда общей юрисдикции;**
– **председателя Новороссийского гарнизонного военного суда;**
– **председателя Ростовского-на-Дону гарнизонного военного суда.**

Заявления и документы, перечисленные в пункте 6 статьи 5 вышеназванного Закона, принимаются от претендентов на указанные вакантные должности с понедельника по четверг с 10.00 до 18.00, в пятницу — с 10.00 до 16.45 (обед с 13.00 до 13.45) по адресу: 123995, г. Москва, ул. Баррикадная, 8, строение 4, каб. № 105, 121.

Последний день приема документов — **12 марта 2020 года.** Заявления и документы, поступившие после указанного срока, к рассмотрению не принимаются.

Именем Российской Федерации

Постановление Конституционного Суда Российской Федерации

по делу о проверке конституционности части третьей статьи 6^1 Уголовно-процессуального кодекса Российской Федерации в связи с жалобой гражданки Э.Р. Юровских

город Санкт-Петербург **30 января 2020 года**

Конституционный Суд Российской Федерации в составе Председателя В.Д.Зорькина, судей К.В.Арановского, А.И.Бойцова, Н.С.Бондаря, Г.А.Гаджиева, Ю.М.Данилова, Л.М.Жарковой, С.М.Казанцева, С.Д.Князева, А.Н.Кокотова, Л.О.Красавчиковой, С.П.Маврина, Н.В.Мельникова, Ю.Д.Рудкина, В.Г.Ярославцева,

руководствуясь статьей 125 (часть 4) Конституции Российской Федерации, пунктом 3 части первой, частями третьей и четвертой статьи 3, частью первой статьи 21, статьями 36, 47^1, 74, 86, 96, 97 и 99 Федерального конституционного закона «О Конституционном Суде Российской Федерации»,

рассмотрел в заседании без проведения слушания дело о проверке конституционности части третьей статьи 6^1 УПК Российской Федерации.

Поводом к рассмотрению дела явилась жалоба гражданки Э.Р. Юровских. Основанием к рассмотрению дела явилась обнаружившаяся неопределенность в вопросе о том, соответствует ли Конституции Российской Федерации оспариваемое заявительницей законоположение.

Заслушав сообщение судьи-докладчика Л.О. Красавчиковой, исследовав представленные документы и иные материалы, Конституционный Суд Российской Федерации

установил:

1. Согласно части третьей статьи 6^1 УПК Российской Федерации при определении разумного срока уголовного судопроизводства, который включает в себя период с момента начала осуществления уголовного преследования до момента прекращения уголовного преследования или вынесения обвинительного приговора, учитываются такие обстоятельства, как правовая и фактическая сложность уголовного дела, поведение участников уголовного судопроизводства, достаточность и эффективность действий суда, прокурора, руководителя следственного органа, следователя, органа дознания, начальника органа дознания, начальника подразделения дознания, дознавателя, производимых в целях своевременного осуществления уголовного преследования или рассмотрения уголовного дела, и общая продолжительность уголовного судопроизводства.

Конституционность данного законоположения оспаривает гражданка Э.Р. Юровских, обратившаяся в Конституционный Суд Российской Федерации в своих интересах и в интересах своей несовершеннолетней дочери М.

1.1. Решением Астраханского областного суда от 19 июля 2018 года, оставленным без изменения апелляционным определением судебной коллегии по административным делам того же суда от 12 сентября 2018 года, Э.Р. Юровских, действующей в своих интересах и в интересах своей несовершеннолетней дочери М., родившейся в 2012 году, было отказано в удовлетворении административных исковых требований о присуждении компенсации за нарушение права на уголовное судопроизводство в разумный срок. Признавая срок судопроизводства разумным, суды исходили из того, что период с момента обращения Э.Р. Юровских с заявлением о проведении проверки и привлечении к уголовной ответственности лиц, действия (бездействие) которых привели к внутриутробной смерти двух ее детей, а также причинили вред здоровью третьему ребенку (10 июля 2013 года), до признания Э.Р. Юровских и несовершеннолетней М. потерпевшими (14 апреля 2014 года и 30 июня 2017 года соответственно) не подлежит включению в срок судопроизводства по данному делу (несмотря на решения об отказе в возбуждении уголовного дела, неоднократно принимавшиеся в этот период), а потому продолжительность судопроизводства следует исчислять со дня признания указанных лиц потерпевшими и по день вынесения постановления о прекращении производства по уголовному делу в связи со смертью подозреваемого (30 января 2018 года).

В передаче кассационных жалоб заявительницы, действующей в своих интересах и в интересах своей несовершеннолетней дочери М., для рассмотрения в судебном заседании судов кассационной инстанции отказано (определение судьи Астраханского областного суда от 26 октября 2018 года и определение судьи Верховного Суда Российской Федерации от 16 января 2019 года).

По мнению Э.Р. Юровских, оспариваемая норма не соответствует Конституции Российской Федерации, ее статьям 15 (часть 4), 17, 46 (части 1 и 2) и 52, в той мере, в какой она позволяет при определении разумного срока уголовного судопроизводства для лица, признанного в установленном уголовно-процессуальным законом порядке потерпевшим (а также для лица, несвоевременно признанного потерпевшим), не включать в него период со дня подачи лицом (или в его интересах) заявления о преступлении и до момента возбуждения уголовного дела об этом преступлении и признания такого лица в надлежащем порядке потерпевшим по данному делу в случаях, когда производство по уголовному делу завершилось постановлением о прекращении уголовного дела по нереабилитирующим основаниям, в связи со смертью подозреваемого.

Таким образом, с учетом требований статей 74, 96 и 97 Федерального конституционного закона «О Конституционном Суде Российской Федерации» часть третья статьи 6^1 УПК Российской Федерации является предметом рассмотрения Конституционного Суда Российской Федерации по настоящему делу в той мере, в какой она служит основанием для решения вопроса об определении продолжительности разумного срока уголовного судопроизводства в части установления момента начала его исчисления для лица, признанного потерпевшим по уголовному делу в порядке, предусмотренном уголовно-процессуальным законом, в случаях, когда уголовное дело прекращено в связи со смертью подозреваемого.

2. Конституция Российской Федерации, провозглашая человека, его права и свободы высшей ценностью, возлагает на Россию как демократическое правовое государство обязанность признавать, соблюдать и защищать права и свободы человека и гражданина, охранять достоинство личности, честь и доброе имя каждого и в этих целях гарантирует каждому судебную защиту его прав и свобод, а также возможность обжаловать в суд решения и действия (бездействие) органов государственной власти и должностных лиц (статья 1, часть 1; статья 2; статья 21, часть 1; статья 23, часть 1; статья 46, части 1 и 2).

Предписания статей 2, 18, 19, 45, 46 и 52 Конституции Российской Федерации о соблюдении и защите прав и свобод на основе равенства всех перед законом и судом, об обеспечении доступа к правосудию и компенсации потерпевшим от преступлений нанесенного им ущерба предполагают обязанность государства как предотвращать и пресекать в установленном законом порядке какие бы то ни было посягательства, способные причинить вред и нравственные страдания личности, так и гарантировать пострадавшему возможность отстаивать, прежде всего в суде, свои права и законные интересы любыми не запрещенными законом способами. Такой подход соотносится с положениями Декларации основных принципов правосудия для жертв преступлений и злоупотребления властью (принята 29 ноября 1985 года резолюцией 40/34 Генеральной Ассамблеи ООН), закрепляющими право лиц, которым причинен вред в результате действия или бездействия, нарушающего национальные уголовные законы, на доступ к механизмам правосудия и скорейшую компенсацию за нанесенный им ущерб в соответствии с национальным законодательством и обязывающими государство содействовать тому, чтобы судебные и административные процедуры в большей степени отвечали потребностям этих лиц, в том числе путем обеспечения возможности изложения и рассмотрения их мнений и пожеланий в тех случаях, когда затрагиваются их личные интересы, но без ущерба для обвиняемых и согласно национальной системе уголовного правосудия (пункты 1, 4 и 6).

Как неоднократно указывал Конституционный Суд Российской Федерации, уголовно-процессуальные механизмы, устанавливаемые федеральным законодателем, должны — как того требуют Конституция Российской Федерации, прежде всего ее статьи 2 и 18, и нормы международного права, являющиеся составной частью правовой системы России (статья 15, часть 4, Конституции Российской Федерации), — в максимальной степени способствовать защите от преступлений, предупреждению их негативных последствий для прав и охраняемых законом интересов граждан, а также упрощать жертвам таких посягательств доступ к правосудию с целью восстановления нарушенных прав и получения необходимой компенсации с учетом того, что интересы потерпевшего в уголовном судопроизводстве в значительной степени связаны с разрешением вопроса о применении уголовного закона. Государство не может быть освобождено от возложенной на него Конституцией Российской Федерации, ее статьями 45, 46 и 52, обязанности обеспечить потерпевшим от преступлений доступ к правосудию и компенсацию причиненного ущерба (постановления от 24 апреля 2003 года № 7-П, от 8 декабря 2003 года № 18-П, от 16 октября 2012 года № 22-П, от 2 марта 2017 года № 4-П, от 13 июня 2019 года № 23-П и др.).

По смыслу же статей 1 (часть 1), 2, 4 (часть 2), 15, 17, 18, 19 и 118 (часть 1) Конституции Российской Федерации, в Российской Федерации, правовая система которой основана на принципе верховенства права как неотъемлемом элементе правового государства, право каждого на судебную защиту относится к основным неотчуждаемым правам и свободам и одновременно выступает гарантией всех других прав и свобод, а правосудие по своей сути может признаваться таковым, только если оно отвечает требованиям справедливости и обеспечивает действенное восстановление в правах. Одним из важных факторов, обусловливающих эффективность восстановления нарушенных прав, является своевременность их защиты. Это означает, что рассмотрение и разрешение дела судом должно всегда осуществляться в разумный срок (постановления Конституционного Суда Российской Федерации от 11 мая 2005 года № 5-П, от 21 января 2010 года № 1-П, от 11 ноября 2014 года № 28-П, от 13 июня 2019 года № 23-П и др.).

В силу приведенных правовых позиций Конституционного Суда Российской Федерации, распространяющихся и на нормативное регулирование, в рамках которого определяются условия осуществления права на компенсацию за нарушение права на судопроизводство в разумный срок и устанавливаются соответствующие полномочия судебных инстанций, такое регулирование должно отвечать конституционным требованиям эффективности судебной защиты, справедливости, равенства и прежде всего — принципам правового государства, ответственного перед гражданином за качество и сроки судопроизводства с учетом момента возникновения субъективного права на судебную защиту.

3. Вопрос об определении продолжительности разумного срока уголовного судопроизводства в части установления момента начала его исчисления для лица, признанного потерпевшим по уголовному делу в порядке, предусмотренном уголовно-процессуальным законом (для случаев, когда производство по данному уголовному делу завершилось постановлением обвинительного приговора), ранее был предметом рассмотрения Конституционного Суда Российской Федерации. В частности, в Постановлении от 13 июня 2019 года № 23-П Конституционный Суд Российской Федерации пришел к следующим выводам.

В положениях статьи 6^1 УПК Российской Федерации законодатель вполне определенно указал моменты, с которых исчисляется разумный срок уголовного судопроизводства: момент начала осуществления уголовного преследования (часть третья) или день подачи заявления, сообщения о преступлении (части третья[1] и третья[3]).

Предусмотренное частью третьей статьи 6^1 УПК Российской Федерации регулирование порядка исчисления разумного срока уголовного судопроизводства с момента начала осуществления уголовного преследования направлено прежде всего на обеспечение права на судопроизводство в разумный срок для лиц, привлеченных в качестве подозреваемых или обвиняемых в совершении преступления, а также лиц, в отношении которых начато производство одного из связанных с проверкой сообщения о преступлении процессуальных действий в порядке, предусмотренном частью первой[1] статьи 144 данного Кодекса, либо следственных действий, направленных на их изобличение в содеянном.

Лицу, которому запрещенным уголовным законом деянием причинен вред, должна обеспечиваться реальная судебная защита в форме восстановления нарушенных преступлением прав и свобод, в том числе возможность осуществления права на судопроизводство в разумный срок согласно законодательно закрепленным критериям определения разумности срока судопроизводства, имея в виду, что такая возможность зависит как от своевременности, тщательности, достаточности и эффективности мер, предпринятых для объективного рассмотрения соответствующих требований, так и от продолжительности досудебного производства, включая период со дня подачи заявления о преступлении и до момента возбуждения уголовного дела и вынесения постановления о признании лица, подавшего заявление, потерпевшим.

Приведенные правовые позиции Конституционного Суда Российской Федерации, сохраняющие свою силу и являющиеся, по смыслу взаимосвязанных положений статьи 6 и части пятой статьи 79 Федерального конституционного закона «О Конституционном Суде Российской Федерации», общеобязательными и подлежащими учету прежде всего всеми представительными, исполнительными и судебными органами государственной власти, органами местного самоуправления, их должностными лицами, в полной мере применимы и к правовому регулированию определения разумного срока уголовного судопроизводства для лица, которому преступлением причинен физический, имущественный, моральный вред (признанного в установленном уголовно-процессуальным законом порядке потерпевшим), в случаях, когда производство по данному уголовному делу прекращено в связи со смертью подозреваемого.

Однако оспариваемая заявительницей норма как по своему буквальному смыслу, так и по смыслу, придаваемому ей судебной практикой, позволяет исключать из оценки разумности срока уголовного судопроизводства в случаях, когда производство по уголовному делу прекращено в связи со смертью подозреваемого, продолжительность стадии возбуждения данного дела (проверки заявления о преступлении), что не согласуется с приведенными правовыми позициями Конституционного Суда Российской Федерации и приводит к нарушению конституционных прав лица, которому преступлением причинен вред.

Таким образом, часть третья статьи 6^1 УПК Российской Федерации в той мере, в какой она позволяет при определении разумного срока уголовного судопроизводства для лица, которому преступлением причинен физический, имущественный, моральный вред (признанного в установленном уголовно-процессуальным законом порядке потерпевшим), не учитывать период со дня подачи им заявления о преступлении и до момента возбуждения уголовного дела об этом преступлении в случаях, когда производство по данному уголовному делу прекращено в связи со смертью подозреваемого, не соответствует Конституции Российской Федерации, ее статьям 15 (часть 4), 17, 46 (части 1 и 2) и 52.

Исходя из изложенного и руководствуясь статьями 47^1, 71, 72, 74, 75, 78, 79 и 100 Федерального конституционного закона «О Конституционном Суде Российской Федерации», Конституционный Суд Российской Федерации

постановил:

1. Признать часть третью статьи 6^1 УПК Российской Федерации не соответствующей Конституции Российской Федерации, ее статьям 15 (часть 4), 17, 46 (части 1 и 2) и 52, в той мере, в какой она позволяет при определении разумного срока уголовного судопроизводства для лица, которому преступлением причинен физический, имущественный, моральный вред (признанного в установленном уголовно-процессуальным законом порядке потерпевшим), не учитывать период со дня подачи им заявления о преступлении и до момента возбуждения уголовного дела об этом преступлении в случаях, когда производство по данному уголовному делу прекращено в связи со смертью подозреваемого.

2. Федеральному законодателю надлежит — в соответствии с требованиями Конституции Российской Федерации и основанными на них правовыми позициями Конституционного Суда Российской Федерации, выраженными в настоящем Постановлении, — внести в правовое регулирование судебной защиты права граждан на судопроизводство в разумный срок изменения, направленные на уточнение порядка определения для потерпевших от преступлений момента начала исчисления разумного срока уголовного судопроизводства.

Впредь до внесения в правовое регулирование надлежащих изменений, вытекающих из настоящего Постановления, при определении разумного срока уголовного судопроизводства для лица, которому преступлением причинен физический, имущественный, моральный вред (признанного в установленном уголовно-процессуальным законом порядке потерпевшим), если производство по уголовному делу прекращено в связи со смертью подозреваемого, следует руководствоваться положениями части третьей[3] статьи 6^1 УПК Российской Федерации.

3. Судебные решения, принятые в отношении гражданки Юровских Эльвиры Рашидовны на основании части третьей статьи 6^1 УПК Российской Федерации, подлежат пересмотру в установленном порядке.

4. Настоящее Постановление окончательно, не подлежит обжалованию, вступает в силу со дня официального опубликования, действует непосредственно и не требует подтверждения другими органами и должностными лицами.

5. Настоящее Постановление подлежит незамедлительному опубликованию в «Российской газете», «Собрании законодательства Российской Федерации» и на «Официальном интернет-портале правовой информации» (*www.pravo.gov.ru*). Постановление должно быть опубликовано также в «Вестнике Конституционного Суда Российской Федерации».

Конституционный Суд Российской Федерации

№ 6-П

Перечень дополнен

Организации и физические лица, включенные в Перечень организаций и физических лиц, в отношении которых имеются сведения об их причастности к экстремистской деятельности или терроризму, на основании подпунктов 1 — 3 пункта 2.1 статьи 6 Федерального закона от 07.08.2001 № 115-ФЗ «О противодействии легализации (отмыванию) доходов, полученных преступным путем, и финансированию терроризма»

Физические лица

1. АБДУРАХМАНОВА АЙБИЙКЕ АДИЛЬХАНОВНА*, 02.01.1994 г.р., С. НАРИМАН НОГАЙСКОГО РАЙОНА РЕСПУБЛИКИ ДАГЕСТАН;
2. АБСАЛАМОВ ЗАГИР ДАХИРОВИЧ*, 14.06.2001 г.р., С. ОСМАНЮРТ ХАСАВЮРТОВСКОГО РАЙОНА РЕСПУБЛИКИ ДАГЕСТАН;
3. АДАГАЕВ ШАМИЛЬ ШИРВАНИЕВИЧ*, 03.04.1991 г.р., П. КУМЫСНЫЙ НИКОЛАЕВСКОГО РАЙОНА ВОЛГОГРАДСКОЙ ОБЛАСТИ;
4. АКУЕВ ВАХИД ГЕРВАНИТОВИЧ*, 05.12.1979 г.р., С. СЕРНОВОДСК СУНЖЕНСКОГО РАЙОНА ЧИАССР;
5. АЛИЕВА КАЛИМАТ КАМИЛОВНА*, 27.12.1987 г.р., Г. БУЙНАКСК РЕСПУБЛИКИ ДАГЕСТАН;
6. АЛИМОВ САЪАДИ АБДУЛХАФИЗОВИЧ*, 10.02.1986 г.р., Г. ДУШАНБЕ РЕСПУБЛИКИ ТАДЖИКИСТАН;
7. АМАНОВА МАЛУДАХОН АКРАМОВНА*, 21.10.1995 г.р., КИРГИЗСКАЯ РЕСПУБЛИКА;
8. БЕЛЯЕВ ЭДУАРД НИКОЛАЕВИЧ, 24.11.1968 г.р., Г. КРАСНОЯРСК;
9. БУЛГАКОВ ВЛАДИМИР АНДРЕЕВИЧ*, 18.11.2001 г.р., Г. ВОРОНЕЖ;
10. ВАЛИЕВ ИЛЬДАР КУРУЧБАЕВИЧ*, 24.10.1977 г.р., Г. АЗНАКАЕВО РЕСПУБЛИКИ ТАТАРСТАН;
11. ВИНОГРАДОВ СЕРГЕЙ АНДРЕЕВИЧ, 12.07.1993 г.р., Г. ГАЛИЧ КОСТРОМСКОЙ ОБЛАСТИ;
12. ГАГАЕВ ИМРАН БЕКХАНОВИЧ*, 03.05.1995 г.р., С. АЧХОЙ-МАРТАН АЧХОЙ-МАРТАНОВСКОГО РАЙОНА ЧЕЧЕНСКОЙ РЕСПУБЛИКИ;
13. ГАДЖИЕВ ШАВРИ МАГОМЕДОВИЧ*, 09.10.1987 г.р., Г. МАХАЧКАЛА РЕСПУБЛИКИ ДАГЕСТАН;
14. ГАЙТУКАЕВА ЛАЙЛА ЗУМРАНОВНА*, 03.10.1982 г.р., СТ. НАУРСКАЯ НАУРСКОГО РАЙОНА ЧЕЧЕНСКОЙ РЕСПУБЛИКЕ;
15. ГОНЧАРЕНКО ВИКТОР НИКОЛАЕВИЧ*, 27.07.1990 г.р., Г. НАЛЬЧИК КАБАРДИНО-БАЛКАРСКОЙ РЕСПУБЛИКИ;
16. ГУБЖОКОВ КАНТЕМИР ЖАБРАИЛОВИЧ*, 01.05.1991 г.р., ПОС. ЧЕГЕМ-1 ЧЕГЕМСКОГО РАЙОНА КАБАРДИНО-БАЛКАРСКОЙ РЕСПУБЛИКИ;
17. ДАВЫДОВ ПАРВИЗ БОЙМУРОДОВИЧ*, 15.11.1990 г.р., Г. ДУШАНБЕ РЕСПУБЛИКИ ТАДЖИКИСТАН;
18. ДЕНИСОВ ПАВЕЛ ЛЕОНИДОВИЧ*, 05.12.1990 г.р., С. ВОТЧА СЫСОЛЬСКОГО РАЙОНА РЕСПУБЛИКИ КОМИ;
19. ЕФИМОВ ДМИТРИЙ ЕВГЕНЬЕВИЧ*, 27.05.2002 г.р., Г. БОРИСОГЛЕБСК ВОРОНЕЖСКОЙ ОБЛАСТИ;
20. КАБАНОВ АЛЕКСАНДР АЛЕКСЕЕВИЧ, 16.08.1960 г.р., Г. КАНСК КРАСНОЯРСКОГО КРАЯ;
21. КАЗЫЕВ РАМИЛЬ РИФОВИЧ*, 11.12.1973 г.р., С. ХАЛИТОВО ЧЕЛЯБИНСКОЙ ОБЛАСТИ;
22. КАНТИМИРОВ ЭЛЬДАР ШКУРИЕВИЧ*, 10.07.1980 г.р., П. ЗАФАР БЕКАБАДСКОГО РАЙОНА ТАШКЕНТСКОЙ ОБЛАСТИ УЗБЕКСКОЙ ССР;
23. КАСУМОВА ХАДИЖАТ АБДУЛМАНАПОВНА*, 16.03.1992 г.р., П. АЧИ-СУ КАРАБУДАХКЕНТСКОГО РАЙОНА РЕСПУБЛИКИ ДАГЕСТАН;
24. КИМСАНОВ ФАРХОДЖОН ЭРКИНЖОН УГЛИ*, 01.11.1994 г.р., УЧКУРГАНСКИЙ РАЙОН НАМАНГАНСКОЙ ОБЛАСТИ РЕСПУБЛИКИ УЗБЕКИСТАН;
25. КУРАЕВА ПАТИМАТ ШАЙИХИЛАЕВНА, 28.11.1985 г.р., Г. МАХАЧКАЛА ДАГЕСТАНСКОЙ АССР;
26. КУРБАНАЛИЕВ КУРБАН МИКАИЛОВИЧ*, 04.06.1991 г.р., С. ЧАТЛИ ЦУНТИНСКОГО РАЙОНА РЕСПУБЛИКИ ДАГЕСТАН;
27. КУРБАНОВ КУРБАН АБДУЛМУЪМИНОВИЧ, 09.04.1977 г.р., С. КАРАНУБ ЧАРОДИНСКИЙ РАЙОН РЕСПУБЛИКИ ДАГЕСТАН;
28. ЛЕЩЕНКО НИКОЛАЙ ГРИГОРЬЕВИЧ, 16.07.1962 г.р., Г. ПОЛТАВА ПОЛТАВСКОЙ ОБЛАСТИ;
29. МАГОМЕДОВ ИСА АБДУЛКАДИРОВИЧ, 17.05.1996 г.р., ХУТОР ЧЕРНОМОРОВСКИЙ ОКТЯБРЬСКОГО РАЙОНА ВОЛГОГРАДСКОЙ ОБЛАСТИ;
30. МАГОМЕДОВ МАГОМЕДРАСУЛ МАГОМЕДЗАГИДОВИЧ*, 03.06.1988 г.р., С. ГИМРЫ УНЦУКУЛЬСКОГО РАЙОНА РЕСПУБЛИКИ ДАГЕСТАН;
31. МАККАМБАЕВ РАМАЗАН МАНСУРОВИЧ*, 04.03.1999 г.р., Г. ОШ РЕСПУБЛИКИ КЫРГЫЗСТАН;
32. МАЛИКОВ МАРУФЖОН АБДУГАНИЕВИЧ*, 25.08.1980 г.р., Г. ХАН-КУРГАН КАСАНАЙСКОГО РАЙОНА НАМАНГАНСКОЙ ОБЛАСТИ УЗБЕКСКОЙ ССР;
33. МАМАДАЛИЕВ МАРИФЖОН ШОХРАТЖАНОВИЧ*, 02.12.1990 г.р., ПОС. ШАМАЛДЫ САЙ ОШСКОЙ ОБЛАСТИ КЫРГЫЗСКОЙ РЕСПУБЛИКИ;
34. МАМАТХАНОВ САИД АЛМУРАДОВИЧ*, 10.07.2000 г.р., С. БАБАЮРТ БАБАЮРТОВСКОГО РАЙОНА РЕСПУБЛИКИ ДАГЕСТАН;
35. МЕДАРОВА РАДА ГЕЛАНИЕВНА*, 27.02.1991 г.р., Г. ГРОЗНЫЙ ЧЕЧЕНСКОЙ РЕСПУБЛИКИ;
36. МЕСУТОВ РУСЛАН АМЕТОВИЧ*, 11.09.1965 г.р., Г. КАТГАКУРГАН САМАРКАНДСКОЙ ОБЛАСТИ УЗБЕКСКОЙ ССР;
37. МУДАЕВ УМАР ЦАЙЦАЛАЕВИЧ*, 23.05.1990 г.р., С. ДЖАЛКА ГУДЕРМЕССКИЙ РАЙОНА ЧЕЧЕНСКОЙ РЕСПУБЛИКИ;
38. НАГАЕВ РУСЛАН СЕЙРАНОВИЧ*, 07.06.1964 г.р., Г. ЛЕНИНСК АНДИЖАНСКОЙ ОБЛАСТИ УЗБЕКСКОЙ ССР;
39. ОДИНАЕВА МАРХАБО МИРЗОСАФАРОВНА*, 09.02.1981 г.р., Г. ЧОМИ ХАТЛОНСКОЙ ОБЛАСТИ ТАДЖИКИСТАНА;
40. ПАК ВЛАДИМИР ВИКТОРОВИЧ*, 03.06.1992 г.р., С. ДЗЕРЖИНСК ИРКУТСКОГО РАЙОНА ИРКУТСКОЙ ОБЛАСТИ;
41. ПАНАГУШИН НИКОЛАЙ НИКОЛАЕВИЧ, 25.10.1976 г.р., Г. НАБЕРЕЖНЫЕ ЧЕЛНЫ РЕСПУБЛИКИ ТАТАРСТАН;
42. ПАНЧЕНКО МАКСИМ ЕВГЕНЬЕВИЧ*, 22.07.1997 г.р., Г. ВЛАДИМИР;
43. ПЕРЕЛЫГИН АЛЕКСАНДР ВАЛЕРЬЕВИЧ, 09.09.1998 г.р., Г. НОВОСИБИРСК;
44. ПИНЧУК НИКИТА АЛЕКСАНДРОВИЧ*, 28.05.1996 г.р., ПОС. СВЕТЛЫЙ ХОЛМОГОРСКОГО РАЙОНА АРХАНГЕЛЬСКОЙ ОБЛАСТИ;
45. ПИЩУЛИН ПАВЕЛ АНДРЕЕВИЧ, 21.12.1982 г.р., Г. ТИХВИН ЛЕНИНГРАДСКОЙ ОБЛАСТИ;
46. ПЛИЕВ РАМАЗАН ИСРОПИЛОВИЧ*, 30.01.1996 г.р., Г. НАЗРАНЬ РЕСПУБЛИКИ ИНГУШЕТИЯ;
47. РАВНУШКИН ДМИТРИЙ ВАСИЛЬЕВИЧ, 18.03.1975 г.р., Г. ПЕТРОЗАВОДСК;
48. РОВАНДОВ КУРБОНАЛИ САИДАХМАДОВИЧ*, 13.07.1989 г.р., РЕСПУБЛИКА ТАДЖИКИСТАН;
49. СЕНЦОВ НИКОЛАЙ АЛЕКСАНДРОВИЧ*, 08.11.1971 г.р., Г. БАЛТИЙСК КАЛИНИНГРАДСКОЙ ОБЛАСТИ;
50. СУВОРОВА ВАЛЕНТИНА АНАТОЛЬЕВНА, 18.01.1948 г.р., С. СОРОВСКОЕ ШАДРИНСКОГО РАЙОНА КУРГАНСКОЙ ОБЛАСТИ;
51. СУЛТОНОВ ИКБОЛЖОН ХАСАНОВИЧ*, 07.02.1980 г.р., БУВАЙДИНСКИЙ РАЙОН ФЕРГАНСКОЙ ОБЛАСТИ УЗБЕКСКОЙ ССР;
52. ТОЛСТОНОЖЕНКО СЕРГЕЙ АНАТОЛЬЕВИЧ, 31.10.1957 г.р., Г. КРАСНОЯРСК;
53. ТУХТАСИНОВ ИКРОМИДДИН ИЛХОМИДДИН УГЛИ*, 17.12.1994 г.р., УЧКУРГАНСКИЙ РАЙОН НАМАНГАНСКОЙ ОБЛАСТИ УЗБЕКСКОЙ ССР;
54. ФЕРУЛЕВА ТАТЬЯНА ГЕОРГИЕВНА, 06.02.1974 г.р., С. БЕРЕЗОВКА ПЕРВОМАЙСКОГО РАЙОНА АЛТАЙСКОГО КРАЯ;
55. ХАЛИЛОВ ЛЕНУР АБДУРАМАНОВИЧ*, 08.12.1967 г.р., П. ГАЛА-КАПИНСКИЙ ДЖАМБАЙСКОГО РАЙОНА САМАРКАНДСКОЙ ОБЛАСТИ РЕСПУБЛИКИ УЗБЕКИСТАН;
56. ХАЛИМОВ АЙТАХАДЖИ ВИСАРХАДЖИЕВИЧ*, 09.02.1993 г.р., С. ДЖАЛКА ГУДЕРМЕССКОГО РАЙОНА ЧЕЧЕНСКОЙ РЕСПУБЛИКЕ;
57. ХАЛМУРЗАЕВ УЛУГБЕК ТАВФИКОВИЧ*, 05.09.1986 г.р., Г. УЗГЕН КИРГИЗСКОЙ ССР;
58. ХАМЗАЕВА ЗАРА САЙПУЛЛАЕВНА*, 23.04.1984 г.р., Х. ОСИНОВКА КАЛАЧЕВСКОГО РАЙОНА ВОЛГОГРАДСКОЙ ОБЛАСТИ;
59. ХОЛДАРОВ ГУЛОМЖОН МАРИБЖАНОВИЧ*, 02.11.1981 г.р., С. КАР БУВАЙДИНСКОГО РАЙОНА ФЕРГАНСКОЙ ОБЛАСТИ УЗБЕКСКОЙ ССР;
60. ХОЛМАТОВ АЗИЗБЕК МУХАМАТВАЛИЕВИЧ*, 16.12.1988 г.р., П. ШАМАЛДЫ-САЙ ЖАЛА-АБАДСКОЙ ОБЛАСТИ КЫРГЫЗСКОЙ РЕСПУБЛИКИ;
61. ШАБАНОВ ВЮГАР ИЛГАМ-ОГЛЫ*, 02.05.1984 г.р., Г. ТЮМЕНЬ ТЮМЕНСКОЙ ОБЛАСТИ;
62. ШАМИЛОВ МАГОМЕД МУРТАЗАЛИЕВИЧ*, 14.02.1984 г.р., С. ГИМРЫ УНЦУКУЛЬСКОГО РАЙОНА РЕСПУБЛИКИ ДАГЕСТАН;
63. ШЕХОНОВ ДАВЛАТ НАЗАРМАМАДОВИЧ, 14.09.1989 г.р., Г. ДУШАНБЕ РЕСПУБЛИКИ ТАДЖИКИСТАН;
64. ШКИТОВ ИГОРЬ НИКОЛАЕВИЧ*, 30.09.1980 г.р., Д. ГРИШИНО ТАМАЛИНСКОГО РАЙОНА ПЕНЗЕНСКОЙ ОБЛАСТИ;
65. ШПИЧКА ДЕНИС ВИКТОРОВИЧ*, 14.07.1983 г.р., Г. МУРМАНСК;
66. ЭРКАБАЕВ ТАВАКАЛ АБДУСАМАДОВИЧ*, 22.10.1972 г.р., Г. НЕФТЕАБАД ИСФАРИНСКОГО РАЙОНА ЛЕНИНАБАДСКОЙ ОБЛАСТИ

ТЕАТР «Современник» показал спектакль, который репетировали при Галине Волчек

Папа в зазеркалье

Алена Карась

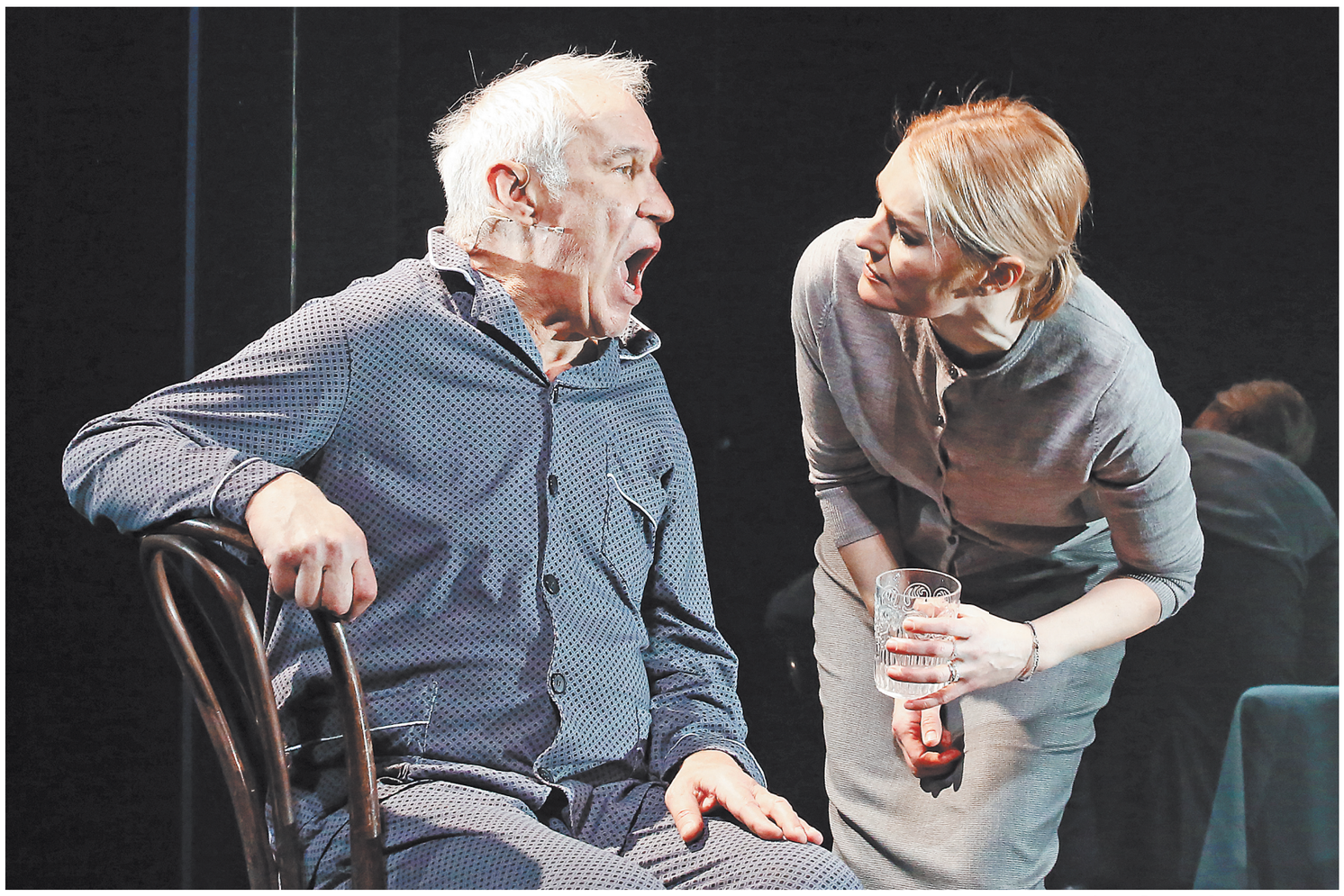

МИХАИЛ ГУТЕРМАН

Сергей Гармаш и Виктория Толстоганова играют сложнейшую психологическую драму.

Все последние события в жизни человека становятся первыми вехами в его посмертной биографии. Последний спектакль, который в своем театре посмотрела Галина Волчек, был «Крутой маршрут». Последний спектакль, который репетировался при ней, был «Папа».

Для Евгения Арье, создателя и руководителя театра «Гешер» в Тель-Авиве — это третий спектакль в репертуаре «Современника». До того были «Враги. История любви» (2011) и «Скрытая перспектива» (2012). Ученик Георгия Товстоногова, автор одного из самых ярких и бесстрашных спектаклей рубежа 80--90-х годов «Розенкранц и Гильденстерн мертвы» в Театре им. Маяковского, он смог создать театр и воспитать публику в стране, не очень приспособленной для сценического искусства.

Кажется, не случайно они так сблизились с Волчек — обоих волнует «театр для людей». Яркие, счастливые и горькие сюжеты человеческих судеб, вовлекающие в свой круг публику. В этих спектаклях много мелодраматического. Тем более что большинство сидящих в зале — женщины 45 плюс.

Но на спектакле «Папа», поставленном по пьесе французского драматурга Флориана Зеллера, дыхание перехватывает и у мужчин, у всех, кто знает, что перед ними — не вымысел, а страшная правда о болезни, которую сегодня все чаще приносит старость. Альцгеймер и деменция — реальность, которая может коснуться всех. Сидевший рядом со мной мужчина в какой-то момент выдохнул: «Я сейчас сойду с ума», — и соседи сзади и спереди понимающе переглянулись. Конечно, «Папа» даст интересный материал для социологических обобщений, как это случилось с «Крутым маршрутом», поставленным Волчек в 1989 году. Сегодня он вызывает едва ли не больший интерес, чем в год создания, причем у молодых зрителей.

«Папа» — спектакль для тех, кто пережил или переживает трудный опыт жизни в зазеркалье, с людьми, чье прошлое постоянно плывет, подвергается эрозии. Для тех, кто ведет трудную битву за достойную жизнь для своих близких.

АКЦЕНТ

Все последние события в жизни человека становятся первыми вехами в его посмертной биографии

Выбирая из трех пьес автора (у него кроме «Папы» есть еще «Мама» и «Сын»), «Современник» выбрал первую — из-за Сергея Гармаша. Премьер труппы не часто имел такие яркие театральные работы, как эту. Еще недавно лучший актер на роли мачо, он сыграл не просто физическую немощь, но и глубокую психологическую потерянность.

Его Андрэ подобен ребенку, который постигает мир. Этот старик оказался в положении неофита, для которого дом родной дочери приобрел неведомые очертания. Да и саму дочь он не всегда может узнать. Все плывет и мерцает в его сознании, но автор, а за ним и создатели спектакля сделали все, чтобы публика до самого конца находилась на стороне Андрэ — того, кого в древнем нетолерантном мире, не церемонясь, назвали бы маразматиком.

Художник Николай Симонов построил мир спектакля из зеркал, которые при этом похожи на комфортабельное современное жилище.

Напряжение и даже ужас рождаются тогда, когда оно внезапно начинает мутировать, превращаться в пугающий кошмар. И тогда вместо любимой дочери Анны (про работу Виктории Толстогановой скажем чуть ниже) перед ним возникает совсем другая Женщина (Янина Романова), которую он почему-то принимает за дочь, а ее милый приятель, а затем и муж Пьер (Сергей Гирин) вдруг становится холодным монстром, готовым убить. Впрочем, это, наверное, не Пьер, а какой-то незнакомый Мужчина, который пробрался в квартиру (Олег Феоктистов). Так вместе с персонажем Гармаша мы теряемся, ужасаемся, ищем правды и не находим ее. Зеркала Симонова только помогают этой мерцающей атмосфере, наполненной фантомами и призраками.

Но если Сергей Гармаш играет растерянного и бодрящегося старика, у которого даже спина порой живет жизнью антенны, напряженно вслушивающейся в обманчивое пространство, то роль Виктории Толстогановой, играющей его дочь Анну, даже трудно определить. Она застыла. Она отключила все эмоциональные уровни. Она сама почти фантом для самой себя. Фантом, или машина. Так ей легче не показывать растерянность, сохранять видимость прежнего мира, в котором отец был защитой и дарил уверенность в любви.

Сквозь эту силу, или почти безразличие просвечивает слабость, но она едва различима. И этот ее образ и стиль поведения — самое психологически достоверное в спектакле. Если про чувства Андрэ, выраженные в его поведении, зрителям трудно что-то свидетельствовать (ведь никто из сидящих в зале еще не находится по ту сторону сознания и памяти), то про состояние Анны достоверное знает добрая половина зала.

И это такая живая и при этом художественная статистика, от которой делается жутко. Кто она, Анна? Чего в ее желаниях больше — избавиться от отца или сохранить с ним прежнюю связь несмотря ни на что? Эти вопросы Толстоганова сохраняет для зрителей и для себя до конца, скрывая их в глубине своей оледенелой сдержанности. И это — одно из самых сильных впечатлений спектакля. ●

— О лучших театральных премьерах читайте на сайте rg.ru/culture

ДАТА Почему у Бориса Пастернака в жизни все не логично?

До самой сути

Игорь Вирабов

Надо напомнить? Наугад. Коснись — и строки сами сыплются. Ну, самые. Февраль. Достать чернил и плакать. Мело, мело по всей замле во все пределы. Свеча горела на столе, свеча горела. Никого не будет в доме, кроме сумерек. Быть знаменитым некрасиво. Любить иных тяжелый крест. Во всем мне хочется дойти до самой сути.

Или вот это. Гул затих. Я вышел на подмостки.

Автор этой россыпи, поэт Борис Пастернак, родился 130 лет назад. К концу его жизни, в 1957 году, в Милане вышел в свет его роман «Доктор Живаго». Через год поэту придется отказаться от Нобелевской премии. История известная. У нас этот роман появится лишь через три десятка лет, в 1988-м. Автора давно в живых не будет. Но перед смертью его успеют обозвать «свиньей» и, «не читая», осудить за нелюбовь к «народу». Но это явные недруги. Есть еще доброжелатели. Они не выходили на трибуны, просто перемигивались: роман-то так себе. «Жалкая вещь», — через губу сказал Набоков. Все время выходило: Пастернак один, вокруг все тонет в фарисействе.

После нобелевской драмы — изменилась конъюнктура — поднялось соревноваание за близость к Пастернаку. Отряды пастернаколюбов, выявлявших скрытых пастернакофобов, выросли, как на дрожжах. Подсчитывали — кто когда и как голосовал, кто побоялся появиться на похоронах. В Переделкино, на дощатой веранде дома-музея, его хранительница, внучка Пастернака, доктор филологии Елена Леонидовна, об этом говорила мне на редкость примирительно: «Не знаю, можно ли винить людей в том, что они в тяжелое время не ведут себя героически. Самого Пастернака в свое время тоже сильно упрекали — скажем, что он не помог Марине Ивановне Цветаевой, когда она вернулась из-за границы. Когда у нее не было дома, всю семью арестовали, и с ней случилась вся эта ужасная история. Он ведь действительно ей не помог. Хотя я прекрасно помню его письма, я помню, как он хотел вот эту верхнюю веранду отдать Цветаевой с сыном, чтобы она тут жила. Вот он хотел. Вот он не отговорил ее от эвакуации. Вот он сделал массу, как он потом говорил, роковых шагов, которых мог бы не делать. Просто – вот так сложилось». Академик Дмитрий Лихачев в конце восьмидесятых назвал роман «Доктор Живаго» «духовной автобиографией» Бориса Пастернака. Но эта исповедь о вечной двойственности интеллигенции, определяющей судьбу России, в конечном счете стоила поэту нервов, крови, жизни.

***

Плохие книжки, говорил устами своего Живаго Пастернак, делят всех живущих на два лагеря — «а в действительности все так переплетается! Каким непоправимым ничтожеством надо быть, чтобы играть в жизни только одну роль, занимать одно лишь место в обществе, значить всего только одно и то же!» Пастернак, сын пианистки и художника, все время озадачивал, запутывал сюжетом своей жизни. Он не был однозначен. Приходит после многих лет занятий музыкой (сохранились две его прелюдии и фортепианная соната) к своему кумиру, композитору Скрябину, с вопросом: посвящать ли этому жизнь? Тот отвечает: безусловно. И Пастернак решает: значит, надо поступить наоборот.

Внучка поэта, Елена Пастернак: «Он прямо пишет – я загадал, если Скрябин скажет мне так-то и так-то, это будет означать, что мне надо бросать музыку. Абсолютная алогичность, мистичность — но ты принимаешь обратное решение, потому что уже загадал.

Родители и сестры останутся за границей (из Берлина переедут в Лондон) — а Пастернак не вынес там, вернулся с младшим братом. Где революция — там место футуриста. Рядом с «Левым фронтом» Маяковского. Кипели сборники стихов и страсти. «Сырое утро ежилось и дрыхло». Женился на художнице Евгении Лурье и стал отцом, развелся и женился на Зинаиде (которая сейчас же развелась с пианистом Генрихом Нейгаузом), и снова стал отцом. «Скрещенья рук, скрещенья ног, судьбы скрещенья» связали в узел: страсть-христианство-революция.

Первый съезд писателей в 1934-м приветствовали метростроевцы. Пастернак рванул из-за стола президиума — снять с плеча работницы неподъемный с виду отбойный молоток. Но девушка отбилась от поэта — молоток ей предусмотрен по сценарию. Смеялись. А поэт сказал с трибуны: «Когда я в безотчетном побуждении хотел снять с плеча работницы метростроя тяжелый забойный инструмент, названия которого я не знаю, но который оттягивал книзу ее плечи, мог ли знать товарищ из президиума, высмеявший мою интеллигентскую чувствительность, что в этот миг она в каком-то мгновенном смысле была мне сестрой, и я хотел помочь ей, как близкому и давно знакомому человеку».

Елена Пастернак: «Очень часто упрекали Пастернака в нарочитой, картинной, показной любви к земле и народу, говорили, что он играет в народ, но эта любовь была подлинная».

***

В тридцатых — странный разговор со Сталиным. Вождь позвонил спросить о Мандельштаме: это в самом деле «мастер»? Пастернак ответил: надо бы поговорить вообще о жизни и смерти. Сталин трубку положил. Это последний разговор — но далеко не первый. Неясно, сколько раз поэт встречался и беседовал с вождем по телефону. Посвящал вождю стихи — но кто тогда не посвящал (включая Мандельштама и Ахматову). Подарил вождю свой сборник переводов грузинской поэзии. Просил за мужа и сына Ахматовой — тех немедленно освободили. Как и Мандельштама — в тот первый раз.

Все это Пастернак все чаще называл «скандальностью своего положения». Отвертелся от настойчиво предложенной ему негласной ниши «первого поэта». И в письмах: «Это страшно меня угнетает, и я чувствую себя виноватым».

Загадка: Сталин остался для Пастернака важной фигурой жизненного эпоса, смерть его для поэта, как высокая трагедия. Зато Хрущев останется ничтожеством. Для Пастернака оттепель — «мне кажется, на этот раз сговорились меня слопать».

За год до смерти Пастернак напишет Дмитрию Поликарпову, завотделом культуры ЦК КПСС: «Страшный и жестокий Сталин не считал ниже своего достоинства исполнять мои просьбы о заключенных и по своему почину вызывать меня по этому поводу к телефону. Государь и великие князья выражали письмами благодарность моему отцу по разным негосударственным поводам. Но, разумеется, куда же им всем против нынешней возвышенности и блеска... Писать могу только Вам, потому что полон уважения только к Вам и выше оно не распространяется». Но в «Докторе Живаго» дядя героя, бывший священник Веденяпин, не скрывает ненависти к «сангвиническому свинству жестоких, оспою изрытых Калигул, не подозревавших, как бездарен всякий поработитель». Внучка поэта заметила однажды: про Пастернака говорили — ловко и легко сумел пережить сталинское время, но погиб от оттепели, от ее последствий. Но умер он на самом деле от окружавшей пошлости. «Слово «пошлость» даже звучало во время его прощания с семьей. Он говорил, что рад тому, что покидает мир, полный пошлости».

***

Первым названием «Доктора Живаго» было — «Смерти не будет». Потом — «Мальчики и девочки». Пастернак выстраивал ряд из поэтов, которые отражают XX столетие. «Герой должен будет представлять нечто среднее между мной, Блоком, Есениным и Маяковским». Пастернак не мог «избавиться от ощущения действительности как попранной сказки». Он написал для сказки жизни финал эпический. «Судьба как будто берегла его для этой истории с Нобелевской премией, последующей скоротечной болезнью и смертью», — сказала внучка.

«Как хорошо на свете! — подумал Живаго. — Но почему от этого всегда так больно?» ●

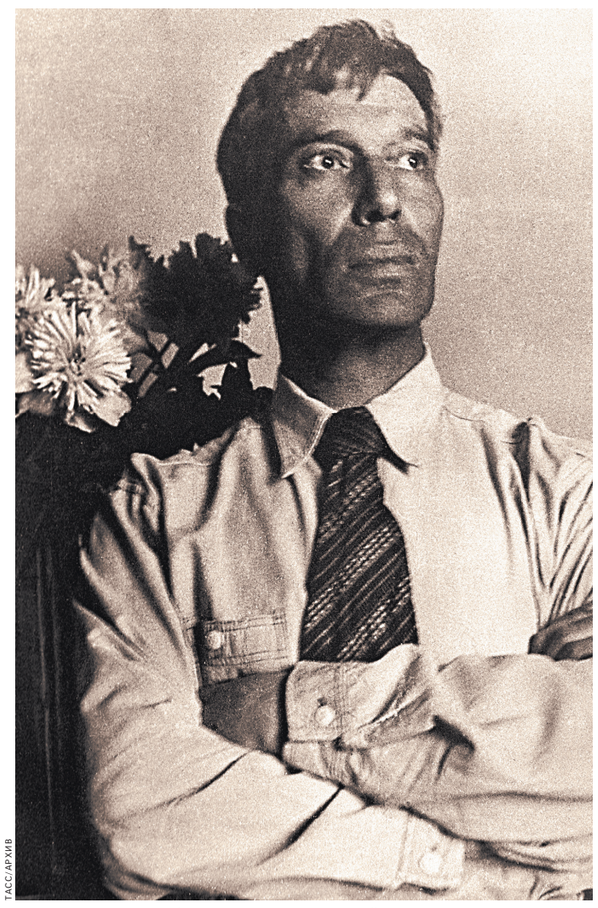

ТАСС/АРХИВ

Пастернак не мог «избавиться от ощущения действительности как попранной сказки».

ИГРА СЛОВ

Павел Басинский,
писатель

КУДА Ж НАМ ПЛЫТЬ?

Мой зарубежный литературный агент пишет, что современная русская литература сегодня, к сожалению, не находится среди приоритетов для иностранных издателей. Сказано деликатно. Понимать можно и так, что интерес к современной русской литературе за рубежом падает, но и так, что ее конкуренция с современными литературами Европы, США и Англии слишком велика и стелить ковровую дорожку к первому месту на пьедестале нам в этих странах никто не собирается.

Современной русской прозы на Западе переводится много. Особенно — во Франции. Какое-то количество лет назад я лично видел российского писателя на небольшой, чисто франкоязычной книжной выставке в Сен-Мало. Так вот, этот писатель реально плакал, когда к нему за автографами подошло несколько десятков французов. «Меня в России хуже знают», — сказал он.

Но это все-таки частный случай. По опыту собственных переводов за рубежом я лично убедился, что рассчитывать на страстную любовь иностранцев к своим книгам современным русским писателям едва ли стоит. Много переводят и покупают (это не всегда связанные вещи), например, Лукьяненко и Глуховского. Но это фантастика и фэнтези. В любом мегаполисе мира тема метро, поднятая Глуховским, будет популярна.

> Современной русской прозы на Западе переводится много. Особенно — во Франции

Во Франции хорошо знают и принимают Захара Прилепина. Но будем говорить откровенно, этому во многом способствуют его радикальные «левые» убеждения и умение держать аудиторию, отвечая на самые острые политические вопросы, связанные не только с Россией, но и с Европой.

Но дело не в конкретных именах. Дело в одной очень старой проблеме. Есть две точки зрения: какой должна быть русская литература, чтобы вызывать интерес зарубежного читателя? Одну я бы условно назвал «почвеннической», вторую — «европоцентричной».

Эти точки зрения складывались еще в девятнадцатом веке. Первым «блокаду» русской литературы на границе с Европой прорвал все-таки Тургенев. Не Толстой и Достоевский, а Тургенев. Тургенев глубоко национальный писатель, и я, например, считаю его роман «Отцы и дети» самой гениальной художественной формулой русского мира. Но по убеждениям своим он был, конечно, «западник», и идея какого-то особого «русского пути», которую выражали славянофилы, Тютчев и Достоевский, его совершенно не грела.

И вот, казалось бы, именно его европейцы (прежде всего законодатели тогдашней культурной моды французы) приняли в свои дружеские объятия. От его прозы, причем самой ранней, приходили в восторг и Флобер, и Гонкуры, и Ренан, и Жорж Санд, и Мопассан. Мопассан написал ремейк на его рассказ «Муму» под названием «Мадемуазель Кокотка». Флобер подпрыгивал на стуле, читая, если не ошибаюсь, его «Первую любовь». Когда умершего во Франции Тургенева провожали в Россию на парижском вокзале, Эрнест Ренан заявил: «Его устами говорил Бог!»

У Достоевского тогда не было такой популярности не только в Европе, но и в России. Его православные, патриотические и даже несколько националистические взгляды, его близость с Катковым, а затем и с — о, ужас! — Победоносцевым и в самой России-то вызывала неприязнь у интеллигенции, а уж Европе-то зачем это было нужно?

Но что в результате? XX век остался за Достоевским. Если говорить о каком-то соревновании, то не только в России, но и во всем мире верх одержал Достоевский. Патриот, «почвенник», православный, чуть ли не националист. И уж точно сторонник особого «русского пути».

Поэтому среди современных российских писателей до сих пор бытует точка зрения, что чем русская литература национальнее, тем больше она будет интересна Европе, Англии и Америке.

> Рассчитывать на страстную любовь иностранцев к русским писателям едва ли стоит

Но что значит национальнее? По языку? Очень талантливый роман Владимира Личутина «Раскол», написанный красочным, не затертым, северным русским языком, будет интересен французам в переводе его на французский? Не думаю.

Даже у такого «модернового» прозаика, как Алексей Иванов, долгое время были проблемы с переводами. Да что говорить: и в России-то его не сразу раскусили. Какая-то уральская тема. Какое-то покорение казаками Урала и Сибири.

Это вопрос о национальных темах. Насколько наши, национальные, по сути, «домашние» темы интересны современным иностранцам. Я не говорю даже о русской истории, но Афганистан, чеченская война, «лихие 90-е», «тучные годы» и т. д. — насколько все эти наши проблемы интересны им?

Или тема молодежной наркомании. У Европы своих проблем с этим хватает. Или вот совсем уже свежая для нас тема — мигрантов. Будут французы, немцы, англичане интересоваться проблемами российских мигрантов из Средней Азии и Кавказа? У них от своих голова болит.

Отсюда есть вторая точка зрения, которую я, например, слышал на одной книжной ярмарке от писателя Михаила Шишкина. Интерес к современной русской прозе за рубежом падает, потому что мы слишком сосредоточены на домашних проблемах, а иностранцам они не интересны и даже не понятны.

Им не понятен, например, наш все возрастающий интерес к Сталину и даже к Великой Отечественной войне, которую они воспринимают иначе — как Вторую мировую.

Но что же нам делать? Куда ж нам плыть? Писать о европейских темах — для этого есть европейские писатели и очень сильные. Писать на темы абстрактные — а что это? Писать фэнтези и детективы — да, здесь можно преуспеть, но конкуренция уж слишком велика.

Впрочем, есть и третья точка зрения. Да пошли они все! Мы им не нужны, и они нам — тоже не нужны. Сами с усами проживем.

Но лично мне такая точка зрения кажется очень слабой. Так дети о родителях говорят. ●

— Все колонки автора rg.ru/sujet/3663

ЛЕГКАЯ АТЛЕТИКА Мария Ласицкене показала лучший результат сезона в мире, прыгнув в Москве на 2,05 метра

Разогрелась зимой

Анна Козина

МИХАИЛ СИНИЦЫН

Мария Ласицкене осталась довольна и результатом, и общением с министром спорта.

Единственная трехкратная чемпионка мира в прыжках в высоту Мария Ласицкене продолжает творить историю в секторе. Вчера она по-настоящему зажгла на «Русской зиме» — традиционном легкоатлетическом турнире, который прошел в манеже ЛФК ЦСКА.

Ласицкене с третьей попытки перелетала через планку на отметке 2,05 м и на один сантиметр превзошла лучший результат сезона в мире, который сама же показала неделю назад на «Битве полов».

Теперь подопечная Геннадия Габриляна, которая, как и другие наши легкоатлеты, пока не имеет допуска на международные турниры, будет готовиться к чемпионату России и надеяться на разрешение непростой ситуации в российской легкой атлетике. Ведь уже сегодня истекает срок предоставления объяснений по «делу Лысенко», установленный Международной ассоциацией легкоатлетических федераций (World Athletics).

На «Русской зиме» присутствовал министр спорта России Олег Матыцин, который открывал турнир, но главное — общался со спортсменами. Восстановление их права на участие в международных турнирах и Олимпийских играх он назвал приоритетной задачей.

— Как вы знаете, до 1 марта приостановлена аккредитация Всероссийской федерации легкой атлетики. Президиум ВФЛА ушел в отставку. Мы продемонстрировали готовность выстроить абсолютно новый формат взаимоотношений, — заявил Матыцин, общаясь с журналистами. — Назначены выборы. Мы понимаем, что только команда с новым мышлением может решить задачи, которые поставлены перед нашей легкой атлетикой. Вся подготовка к выборам, вся координация передана рабочей группе Олимпийского комитета России (ОКР). В нее уже вошли представители минспорта. Мы пригласили World Athletics к нам присоединиться, чтобы исключить любое возможное недопонимание и обеспечить консолидированный характер работы. Мы готовы принять решительные меры, для того чтобы создать эффективную систему легкой атлетики в РФ и как можно быстрее восстановить право спортсменов участвовать в соревнованиях. А наша окончательный цель — полное восстановление прав ВФЛА как члена мировой легкой атлетики.

Олег Матыцин также отметил, что необходимо снять с чистых спортсменов ответственность за действие официальных лиц.

— Я рад поговорить со спортсменами, почувствовать их чаяния, узнать их мнения, как развиваться легкой атлетике, как нам выстраивать отношения с World Athletics. Повторю, интересы спортсменов это главное. Мы обязательно найдем решение, — отметил министр спорта. — Уверен, что World Athletics также осознает свою ответственность за развитие событий в России, потому что наши чемпионы являются достоянием не только нашей страны, но мирового спорта. Я уже обратился с призывом разделить ответственность официальных лиц и спортсменов. Наши легкоатлеты, которые сейчас выступают в секторе, продемонстрировали свою честность и преданность. А их достижения делают историю всей легкой атлетики.

Мария Ласицкене призналась, что положительные эмоции она получила не только от собственного результата, но и от разговора с Олегом Матыциным. С министром спорта также пообщался еще один наш уникальный и заслуженный спортсмен — чемпион мира в барьерном беге на 110 м Сергей Шубенков.

АКЦЕНТ

Мария Ласицкене: Оптимизм и надежда — главные слова последних четырех лет. Очень хочется выступить на Олимпийских играх

Сергей, о чем говорили с министром спорта? Какие были пожелания, предложения с вашей стороны?

СЕРГЕЙ ШУБЕНКОВ: Хочется, чтобы спортсменов слышали. Пообщавшись с Олегом Матыциным, понял, что у Олега Васильевича это получается. Конечно, многое будет зависеть от того, кто будет руководить федерацией, кто войдет в президиум. Я состою в комиссии спортсменов, которая в последние годы, честно говоря, существовала только на бумаге. Мы предлагаем внести изменения в устав, утвердить человека, который будет представлять комиссию спортсменов в президиуме, участвовать в работе руководящих органов. Например, для меня чем меньше нужно общаться с федерацией, тем лучше. Наше дело — тренировки: манеж, дорожка, сектор. Если нужно общаться с федерацией, значит, что-то не так работает. Это признак нездоровой ситуации. Так было перед Играми в Рио. Сейчас главное наладить конструктивный диалог с World Athletics. Все зависит от них.

Под вопросом ваше участие во второй Олимпиаде — в Токио-2020. Как на это реагируете?

СЕРГЕЙ ШУБЕНКОВ: Для меня Олимпиада — это топовая ступенька, на которую хочется забраться, но мне не дают. История продолжается. С одной стороны, все хуже, чем в 2016 году, но с другой, у меня нет тревоги за будущее, паники и суетливости, как это было перед Рио. Может, повиляло то, что дети появились. Тут не до паники. Тогда я просто не верил, что может случиться такое, что спортсмена не допустят до Олимпийских игр. Оказалось, может. Но я люблю свое дело. Я занимаюсь тем, что мне нравится. Это само по себе прекрасно. Не хочу говорить: «Не поборюсь за олимпийскую медаль, ну и ладно». Это не так. Но глобально ничего не могу сделать. Поэтому я тренируюсь и надеюсь на лучшее.

Почему на «Русской зиме» были только в качестве болельщика?

СЕРГЕЙ ШУБЕНКОВ: Я уже с 2015 года пропускаю зимний сезон. Это связано с тем, что я берегу здоровье, чтобы полностью выкладываться в летнем сезоне. И, как видите, это приносит свои результаты. Меня признали лучшим барьеристом десятилетия. Поэтому мы с тренером следуем принятому решению. ●

— Фоторепортаж на сайте rg.ru/sujet/1560

Между тем

20-летний швед Арман Дюплантис установил мировой рекорд в прыжках с шестом в помещении на международном турнире в Торуни (Польша). Дюплантис со второй попытки преодолел планку на высоте 6 м 17 см и обновил достижение, с 2014 года принадлежавшее французу Рено Лавиллени (6,16 м).
Дюплантис, который является серебряным призером чемпионата мира 2019 года и чемпионом Европы 2018 года, признался, что о мировом рекорде мечтал с трехлетнего возраста.

ПРЯМАЯ РЕЧЬ Глава ФИФА Джанни Инфантино хочет изменить имидж большого футбола

Забыть о Блаттере

Николай Долгополов,
Будапешт — Москва

Ничего подобного на конгрессах Международной ассоциации спортивной прессы (АИПС) никогда не было. Приезд президента ФИФА вызвал по-настоящему безумный ажиотаж, несмотря на уважение к Инфантино, все же не отвечавший степени важности события. Толпа спортивных репортеров заполонила зал «Коринтия». Даже не мог предположить, что в Венгрии вообще найдется столько телекамер, сколько в тесноте и в обиде притулились в огромном помещении. Сразу объявили: на вопросы-ответы нет ни минуты. Инфантино привезли на конгресс прямо из аэропорта и сразу же после выступления отвезут туда же. Без шуток — хороший жест по отношению к спортивным перьям.

Швейцарец, он же обладатель итальянского паспорта, Джанни Инфантино вместе со 100-процентным итальянцем Джанни Мерло (президентом АИПС) восседали на сцене словно короли на именинах. С самого начала Инфантино удивил заявлением. Одна из его главных целей — очищение ФИФА от той коррупции и скверны, которые в ней царили. Ясно при ком — президенте Блаттере. У футбола плохой имидж, и с этим пора заканчивать.

Лишь только мы думали, будто ФИФА со своим детищем, мировым футболом, купается в роскоши. Как выяснилось, ничего подобного. В последние годы футбольного правления (понятно кого — Блаттера) все больше крупных спонсоров отказывались от контрактов с ФИФА. Еще несколько лет, и пришло бы разорение. К счастью, теперь это позади: серьезные предложения о контрактах сыплются со всех сторон. И задача ФИФА — отобрать наиболее выгодные, направив их на нужды футбола.

Какие? Джанни Инфантино вызвал шквал аплодисментов не всего зала, а энергичных темнокожих делегатов конгресса от стран Африки. Именно на Черный континент вскоре потекут денежные вливания.

Важный фактор увеличения доходов ФИФА, а следовательно, и футбольного благосостояния президент видит в резком ограничении оплаты услуг немыслимо увеличившегося количества футбольных агентов. И это уже не просто слова. Инфантино пообещал, что бурный поток денежной массы, легко находящей карманы данного рода бизнесменов, будет ограничен. Ведь если стоимость игроков теперь переваливает за 100 миллионов, то 20, порой 30 процентов, которые получают околофутбольные люди из этих денег, обедняют кассы клубов и счета игроков. По подсчетам ФИФА, общая стоимость перехода игроков из одного иностранного клуба в другой составляет 7,5 миллиарда долларов. И новое руководство ФИФА настаивает: агентам — максимум 10 процентов от стоимости игрока, плюс еще 3 процента от персонального контракта футболиста. Полученные агентами проценты не должны держаться в тайне. Здесь вспомнилась наша советская перестройка, потому что итальянец постоянно взывал к открытости и прозрачности.

Двое крупнейших агентов Мино Райолу и Джонатана Барнетта, представляющие интересы целой конюшни футбольных знаменитостей и высмеявших ФИФА с ее ограничениями, получили серьезное предупреждение. За несоблюдение — в будущем — этих новых правил их будут привлекать к суду. За процедурой купли-продажи смогут следить полиция и налоговики. Клубы, продающие игроков, помимо всего прочего, обязаны получать еще и некие суммы, компенсирующие затраты на подготовку своих собственных юных воспитанников. И никаких агентов пап, мам и других родственников футболистов, даже маленьких, представляющих интересы игрока. Исключение будет сделано лишь для тех из них, кто получит лицензию ФИФА.

«Так мы начнем очищать футбол», — пообещал правдолюбец.

Пока же мечта о контроле над агентами остается лишь мечтой. Часть агентов, скрипя всеми частями тела, согласилась с президентом. Другая высмеяла: кто же может бороться против свободы рыночных законов?

Как ни странно, предложение ФИФА не вызвало никакого энтузиазма у УЕФА. Тут намечается явный разлад. Однако, судя по решительности Джанни Инфантино, европейских коллег он не боится и доведет свою идею до конца.

Еще одна цель — повысить привлекательность женского футбола. Постараться повысить его прибыльность. Пока это удалось сделать лишь во Франции, где матчи сильнейших дамских клубов собирают больше десяти тысяч зрителей. Инфантино погрозил пальцем бразильцам. Кудесники футбола, где же ваши женщины, умело обращающиеся с мячом? Ответом было молчание. Я подумал, что о наших женских клубах тут и думать нечего. Удержать бы несколько возросшую после Кубка мира-2018 посещаемость Премьер-лиги хотя бы мужчинам. Идея о том, что инвестирования в женский футбол превратят его в популярнейший вид спорта среди фанатов, кажется мне утопической.

Наш триумфальный чемпионат мира-2018 упоминался. Но спорт — это такое дело, в котором события сменяют друг друга с калейдоскопической быстротой. Провели мы кубок, заслуженно окрещенный сеньором Джанни чудесным, и все внимание — к новому чемпионату в Дохе. Катарцам досталось немало комплиментов. Главный — за то, что все спортивные сооружения для ЧМ-2022 они построят уже к 2021 году.

Инфантино поглядывал на часы. Из зала помощники подавали ему знаки: заканчивайте, а то опоздаете. И президент быстрым шагом направился к выходу. Не тут-то было. Спортивные репортеры продемонстрировали себя во всей красе, по полной. Инфантино атаковали журналисты разных стран с одним и тем же вопросом: а как вам наша команда, и наша, и наша? Инфантино упорно молчал, помощники прокладывали путь к выходу.

И все же пообщаться, пусть так, с первым лицом мирового футбола было познавательно. И лестно. ●

EPA

Глава АИПС Джанни Мерло (слева) и президент ФИФА Джанни Инфантино восседали на сцене словно короли.

ЦИФРА

7,5 МИЛЛИАРДОВ

долларов США составляет мировой оборот от продажи футболистов.

ХОККЕЙ Сборная России проиграла все три матча на этапе Евротура

Неправильный лед

Илья Соболев

Сборная России так и не смогла добиться победы на Шведских играх, являющихся третьим этапом хоккейного Евротура. В заключительном матче команда Алексея Кудашова по буллитам уступила чехам — 3:4.

Лучшей командой турнира предсказуемо стали шведы, одержавшие три победы, ну а россияне с тремя поражениями заняли в турнирной таблице последнее место. Впрочем, вряд ли стоит на этом заострять внимание. Как и на немного обескураживающих результатах наших в первых двух матчах. В них россияне уступили финнам и шведам с общим счетом 2:8 (0:3 и 2:5) — не самая привычная статистика для «красной машины». Однако нужно смотреть на вещи объективно. В нынешней конфигурации сборной было всего пятеро игроков, перешагнувших 25-летний рубеж. При этом Кудашов взял сразу шестерых парней, блиставших на январском молодежном чемпионате мира. Совершенно очевидно, что эта сборная ехала на турнир не умирать за первое место.

— Этой команде нужен опыт, — настаивал после матча со шведами главный тренер сборной России Алексей Кудашов. — Не попробовав, они ничего не поймут, и мы ничего о них не поймем. Надо набить шишки им.

С последним проблем не возникло. В матче с финнами наши пропустили уже на первых секундах. То же самое через день в игре со шведами. «В первые пять минут игры не все поняли, что нужно по полной работать и молотить, сдерживать давление соперника», — объяснял журналистам, откуда у таких провалов «ноги растут», капитан сборной Богдан Киселевич.

Надежды, что наша молодежь сумеет выехать на «голом» таланте, как выяснилось, оказались не совсем обоснованными. Тот же Александр Романов из ЦСКА: на молодежном чемпионате мира он был стопроцентной звездой, а на Евротуре его персональная ошибка привела к пропущенной шайбе в матче со шведами.

— Поддержали Романова после ошибки, здесь нельзя давить на ребят, — отмечал потом Киселевич. — Все совершают ошибки. Самое главное, как ты после этой ошибки себя поведешь. Можно сказать, что это неопытность, но нужно расти здесь и сейчас. Все через это проходили, здесь нужно как можно быстрее адаптироваться и расти, если ты дальше хочешь играть и выигрывать.

У некоторых это, кстати, получилось. Например, несмотря на три поражения, отличное впечатление оставил 23-летний дебютант из «Нефтехимика» Павел Порядин, отметившийся двумя шайбами в двух матчах. Парень сделал неплохую заявку на вызов как минимум на еще один этап Евротура.

Вряд ли тот же Порядин получил бы шанс раскрыться, если бы Кудашов не отважился на эксперименты. Хотя соблазн пойти проверенной дорогой был: сейчас у сборной под началом Кудашова ужасный баланс — проиграно шесть матчей из девяти. А ведь в России к таким вещам относятся болезненно, даже если речь о Евротуре. Но нынешний тренерский штаб умеет гнуть свою линию. Теперь, главное, чтобы это помогло на главных турнирах. ●

ФХР

Третий этап Евротура стал для тренерского штаба сборной России смотром молодежи.

БАСКЕТБОЛ Единая лига назвала участников конкурса бросков сверху на Матче всех звезд

Попали в данки

Илья Соболев

Баскетбольная Евролига взяла почти двухнедельный перерыв, чем воспользовалась Единая лига. Уже в следующее воскресенье, 16 февраля, на столичной арене в Петровском парке пройдет Матч всех звезд, в котором команда российских звезд сразится со сборной мира. Ну а пока организаторы действа постепенно приоткрывают детали предстоящего шоу.

Так накануне стали известны участники конкурса на самый эффектный бросок сверху, или, выражаясь баскетбольным сленгом, данк. По традиции, это один из самых ожидаемых пунктов программы звездного уик-энда, поэтому очень важно угадать с действующими лицами. На сей раз удивлять публику будут Остин Холлинс («Зенит»), Антон Астапкович («Нижний Новгород»), Александр Петенев («Автодор») и Максим Марчук («Астана»). Каждый получит по две попытки длительностью одна минута. Еще по две исполнят два финалиста конкурса. Кстати, в прошлом году победителем состязания данкеров стал защитник «Химок» Вячеслав Зайцев.

Добавим, что ранее лига назвала участников конкурса снайперов. Максим Григорьев («Парма»), Малкольм Хилл («Астана»), Бранко Миркович («Цмоки-Минск») и триумфатор конкурса годичной давности Виталий Фридзон из «Локомотива-Кубани».

Тем временем продолжается регулярный чемпионат Единой лиги. На сегодня запланировано четыре игры, центральная из которых пройдет в Краснодаре, где «Локомотив-Кубань» примет питерский «Зенит». У гостей сложнейшая ситуация: на данный момент питерцы находятся за пределами зоны плей-офф и не имеют права терять очки. Другое дело, что «железнодорожники» набрали великолепную форму, выиграв семь матчей кряду. Сейчас подопечные Евгения Пашутина идут вровень с занимающим второе место в «регулярке» ЦСКА, который сегодня сыграет на выезде с «Астаной». Ну а лидирующие «Химки» примут «Нижний Новгород». ●

СОБЫТИЕ
08.02
суббота

Интенсивный грохот автоматных очередей, гулкие взрывы, тяжеловооруженные спецназовцы, кровь и крики пострадавших — улицы третьего по величине тайского города Накхонратчасима (также известен под названием Корат) в субботу пережили несколько страшных часов. Служащий одной из частей сухопутных сил страны — 32-летний капрал Чакрапант Тхомма — открыл огонь по прохожим.
Первой жертвой капрала стал его командир в военной части.
Предположительно конфликт произошел на личной почве, из-за сделки с землей. По данным тайских СМИ, в части военный расстрелял еще двух человек, затем угнал военный внедорожник и прихватил внушительный арсенал оружия.
Позже, перемещаясь на машине по улицам города, капрал стал расстреливать прохожих из автомата. Он остановился у местного торгового центра Terminal 21, по которому выстрелил из гранатомета. Взрывом были убиты несколько человек, вспыхнул пожар, а капрал «добавил» автоматными очередями и ворвался в здание. Там он захватил несколько человек в заложники.
Место трагического инцидента окружили полицейские, спецназовцы и военные, движение по окружающим улицам было полностью заблокировано. Из здания торгового центра эвакуировали около тысячи посетителей.
При этом, как это все чаще бывает, убийца параллельно умудрялся транслировать учиненную им бойню в социальные сети. В частности, он успел выложить туда фотографию с автоматом. Позже он пожаловался на судорогу и сказал, что устал, не может пошевелить пальцем. По данным СМИ, он пытался скрыться через черный ход, но не сумел. В конечном итоге убийца был ликвидирован полицейскими.
Итог этого страшного для тайского города дня: погибли по меньшей мере 29 человек, еще около 60 госпитализированы с пулевыми ранениями.
Министерство здравоохранения Таиланда объявило об экстренном сборе донорской крови для пострадавших в близлежащих провинциях.
По данным российского посольства в Тайланде, среди пострадавших россиян нет. Там выразили соболезновнаия пострадавшим из-за «ужасной» стрельбы и их близким, а также пожелали раненным скорейшего выздоровления.
Подробнее — на с.8

EPA

ЦЕНЗУРЫ.NET

Мы предлагаем читателям обсуждать на нашем сайте яркие публикации в газете: WWW.RG.RU

Почти все дома

Ирина Невинная • rg.ru/art/1822782

Все с ума посходили с этими медицинскими масками на фоне информации о новом коронавирусе. Дополнительная защита, конечно, никогда не повредит, но считать ее стопроцентным спасением от инфекции точно не стоит. По моему опыту, от нее незначительная польза. Маска неплотно прилегает к лицу. Так что росинки от кашляющего или чихающего человека все равно попадут вам в рот. Чтобы не заразиться, нужно закалять свой организм, укреплять иммунную систему. Для этого необходимо не бегать по аптекам и скупать эти маски, а заниматься спортом, правильно питаться и пить витамины. Ну а если хочется хорошо защитить себя от внешней угрозы, не прилагая для этого много усилий, тогда уже не маска нужна, а мощный респиратор.

Матвей

Главное не поддаваться панике и принимать разумные меры предосторожности. Ключевое слово—разумные! За ажиотажем с новым коронавирусом все уже забыли про грипп и прочие сезонные ОРВИ. А рекомендации по защите себя между тем все те же и стары как мир: чаще мыть руки с мылом, не трогать нос, глаза, рот грязными руками, хорошо питаться, высыпаться, по возможности избегать стрессов. Постоянно с удивлением замечаю, что взрослые образованные люди зачастую пренебрегают этими простыми правилами, которым учат детей с пеленок. А ведь нет ничего проще—помыть руки перед едой, не пичкать себя фастфудом, закрыться, когда чихаешь, и пр.

Елена

Выдадут только сильнейшие

Роман Маркелов • rg.ru/art/1822675

Банки могут ужесточить условия выдачи необеспеченных потребкредитов в связи с возросшими рисками в данном сегменте рынка. Что это значит? Это означает, что хорошие условия по кредиту будут получать в основном только проверенные заемщики. Кредит на латинском языке пишется как «creditum»—это означает «заем», а глагол «credere»—«доверять». При отсутствии доверия кредит, а точнее денежная сумма, не должен быть выдан, и полная ответственность при выдаче необеспеченного кредита переходит на займодавца, он же кредитор, он же банк, он же финансовая структура (организация) и тому подобное. Только после такого определения прав и обязанностей сторон можно говорить о доверительном отношении. Что мы имеем? Кредитные организации просто зазывают граждан на получение денег. Банковские карточки на несколько сот тысяч рублей банки просто навязывают гражданам. Посмотрите рекламу банков. Так называемые микрофинансовые структуры являются основными «поставщиками» необеспеченных кредитов. Очень согласен с идеей списать полностью кредиты с граждан и в последующем выдавать их на конкретные и обоснованные цели, конечно, с допустимым и экономически обоснованным процентом, а не сумасшедшими, заоблачными процентами. Кстати, за хранение денег в кредитных организациях выплата не должна быть произведена владельцам счетов, а, наоборот, собственник должен заплатить кредитной организации (банку) за хранение денег. Вот где кроется основная причина кризиса банковской системы.

Иван

Квартира за долги

Наталья Козлова • rg.ru/art/1796664

Верховный суд РФ разъяснил, как взыскать долговые деньги с владельца жилья (или собственника, что одно и то же). С одной стороны, и в очередной раз, судебную коллегию по гражданским делам Верховного суда РФ следует похвалить за грамотное, взвешенное и важное решение долгового спора. С другой стороны, и в очередной раз, поднимается наболевший вопрос разностороннего толкования статей Гражданского кодекса РФ, что приводит к вынужденной некомпетентности судебной системы в целом. И это уже не первый и не второй эпизод, а систематически повторяющаяся история. Надо исправлять ситуацию путем внесения в статьи действующих у нас в стране кодексов прецедентных правок, а также внесения соответствующих дополнений в сопровождающие комментарии с целью единого толкования статей кодексов и законодательства. И еще. Если юридическое сообщество, с отдельными эпизодами некомпетентности, не может разобраться во всех тонкостях жизни, простите, по закону, то что можно говорить об основной массе населения, которым так или иначе приходится вступать в обычные жизненные отношения и сталкиваться впоследствии с судебными разбирательствами. Недостаточные финансовые возможности, а равно беспечная самоуверенность приводят к нежеланию использовать услуги хорошего юриста. Урок из разъяснений Верховного суда РФ должны сделать все стороны договоров займа с учетом наступления возможных рисков в случае неисполнения или ненадлежащего исполнения взятых на себя долговых обязательств. Благодарю.

Анатолий

ТОЛЬКО НА САЙТЕ
rg.ru

СОВЕТЫ Как спасти ребенка от компьютерной зависимости
rg.ru/art/1822854

ЗДОРОВЬЕ Что будет, если внезапно полностью отказаться от сахара
rg.ru/art/1822912

ГАДЖЕТЫ Apple запатентовала складной гаджет с уникальным механизмом
rg.ru/art/1822680

ВИДЕО Как проходил первый полет обновленного «Белого лебедя»
rg.ru/art/1822566

КОСМОС Открыта «галактика-монстр» времен сотворения мира
rg.ru/art/1822543

НАУКА У пингвинов обнаружили черты человеческой речи
rg.ru/art/1822446

АРХЕОЛОГИЯ Загадочные предметы найдены при сканировании древних мумий в Перу
rg.ru/art/1822477

НА УЛИЦЕ

МОСКВА 10-12 февраля

ночь	утро	день	вечер
-2	-1	+2	-1

ПОНЕДЕЛЬНИК 10 февраля

ночь	утро	день	вечер
-2	-1	+2	-1

ВТОРНИК 11 февраля

ночь	утро	день	вечер
-2	0	+1	-1

СРЕДА 12 февраля

ИНФОГРАФИКА «РГ» / АНТОН ПЕРЕПЛЕТЧИКОВ / ИРИНА ОГИЛЬКО

МОСКВА И МОСКОВСКАЯ ОБЛАСТЬ

ПОНЕДЕЛЬНИК
Погода в городе ожидается ясная. Атмосферное давление — 743 мм ртутного столба.

ВТОРНИК
В течение дня возможен снег. Давление — 729 мм ртутного столба.

СРЕДА
В столице будет пасмурно. Давление — 736 мм ртутного столба.

РОССИЙСКАЯ ФЕДЕРАЦИЯ

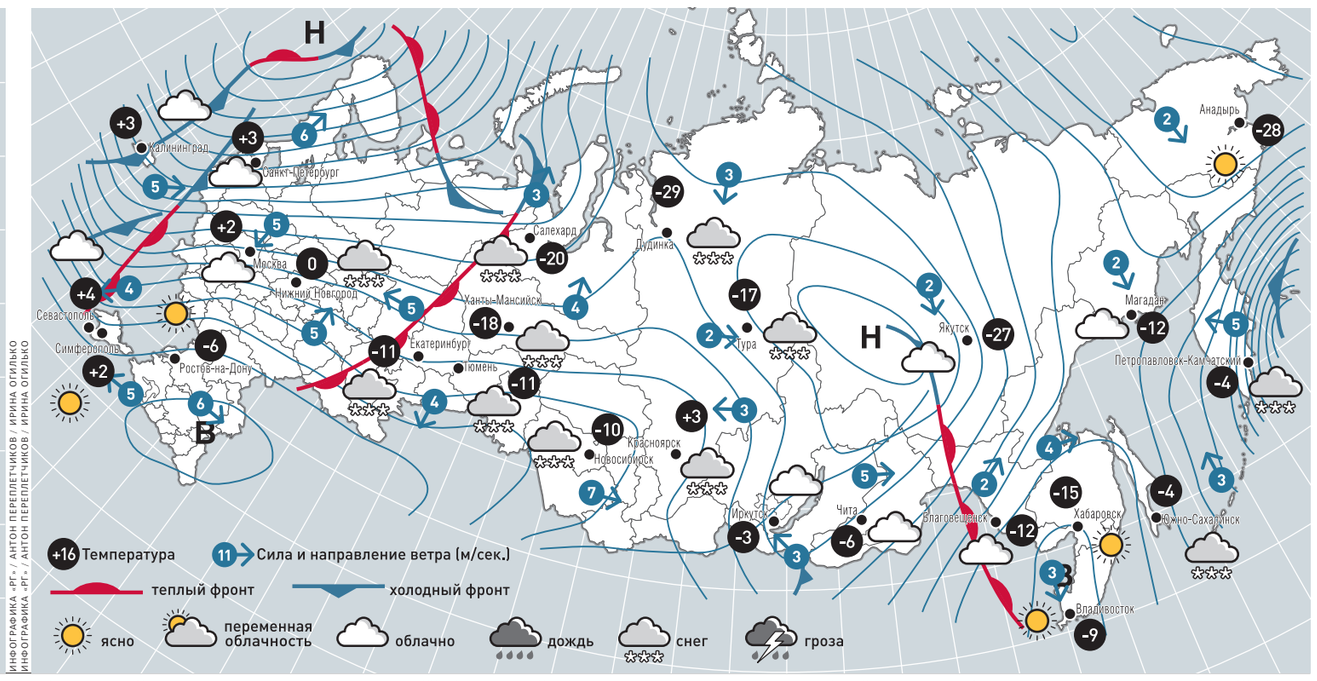

ИНФОГРАФИКА «РГ» / АНТОН ПЕРЕПЛЕТЧИКОВ / ИРИНА ОГИЛЬКО

Москва	-3...-2, перем. обл.	Владивосток	-14...-9, ясно	Калининград	+5...+9, дождь	Омск	-23...-17, ясно	Симферополь	-9...+2, ясно	Челябинск	-12...-9, снег
Санкт-Петербург	+1...+4, дождь	Волгоград	-13...-5, ясно	Краснодар	-10...+1, ясно	Орел	-5...0, перем. обл.	Сочи	-5...+4, ясно	Чита	-19...-1, ясно
Анадырь	-32...-30, ясно	Воронеж	-6...-2, перем. обл.	Магнитогорск	-23...-9, снег	Оренбург	-22...-10, снег	Тамбов	-8...-3, перем. обл.	Элиста	-9...-1, ясно
Архангельск	-2...+1, снег	Екатеринбург	-18...-11, перем. обл.	Мурманск	+1...+3, дождь	Пермь	-15...-6, снег	Тюмень	-23...-11, снег	Южно-Сахалинск	-21...-6, перем. обл.
Астрахань	-9...-1, ясно	Иркутск	-9...+6, перем. обл.	Нижний Новгород	-3...0, перем. обл.	Ростов-на-Дону	-9...-3, ясно	Уфа	-19...-9, снег	Якутск	-35...-27, снег
Благовещенск	-23...-9, снег	Казань	-9...-4, снег	Новосибирск	-14...-13, перем. обл.	Севастополь	-9...+2, ясно	Хабаровск	-25...-15, ясно	Ярославль	-3...+1, перем. обл.