Валентина Матвиенко:
Поддержка семьи, детства—стратегия государства на годы вперед

Страница 03

Зампред Следственного комитета РФ Елена Леоненко:
За последние пять лет отмечен рост преступлений против детей

Страница 10

В Татарстане
начался серийный выпуск автомобилей «Аурус»: в проекте участвуют более 50 российских предприятий

Страница 03

Российская Газета

Общественно-политическая газета. Выходит с ноября 1990 года. **Вторник, 1 июня 2021.** № 118 (8469) **www.rg.ru**

Столичный выпуск

ЭКСКЛЮЗИВ Николай Патрушев раскрыл неизвестные подробности женевской встречи с Джейкобом Салливаном

Без страха и упрека

РИА НОВОСТИ

Николай Патрушев: Сила нашего государства — это прежде всего наши люди.

Иван Егоров

Секретарь Совета безопасности РФ Николай Патрушев в интервью «Российской газете» рассказал о неизвестных подробностях встречи в Женеве на прошлой неделе с помощником президента США по национальной безопасности Джейкобом Салливаном. В частности, он напомнил о роли Российской империи в защите молодой демократии Соединенных Штатов в середине XIX века. Также Патрушев поделился подробностями одобренной Совбезом обновленной Стратегии национальной безопасности РФ.

АКЦЕНТ

Ряд государств открыто называют Россию угрозой и даже военным противником. Целенаправленно формируются русофобские настроения

Николай Платонович, Совет безопасности РФ только что одобрил и представил на утверждение президенту новую редакцию Стратегии национальной безопасности РФ. Столь внезапное решение об обновлении этого важнейшего стратегического документа связано с усилением нестабильности в мире и новыми угрозами для России?

НИКОЛАЙ ПАТРУШЕВ: Поправлю вас. Решение отнюдь не внезапное. Согласно федеральному закону о стратегическом планировании Стратегия национальной безопасности должна корректироваться каждые шесть лет. Подготовка проекта документа продолжалась около года. В рабочую группу входили представители министерств и ведомств, научных кругов и общественности.

Предыдущая редакция Стратегии принята 31 декабря 2015 года. Ее реализация способствовала сохранению внутренней стабильности в обществе, наращиванию экономического, политического, военного и духовного потенциалов России. Обеспечена надежная защита от военных опасностей и военных угроз. На должном уровне решаются задачи по обеспечению территориальной целостности, суверенитета, государственной и общественной безопасности. Существенно снижен уровень террористической активности. Российская экономика доказала свою устойчивость и способность противостоять внешнему давлению.

Но ведь это давление постоянно усиливается. Наши партнеры придумывают все новые санкции. Войска НАТО все чаще ведут разведку, проводят учения у наших границ, уже не скрывая, кто их вероятный противник...

НИКОЛАЙ ПАТРУШЕВ: Действительно, за последнее время в условиях меняющейся внутренней и внешней обстановки характер угроз национальной безопасности претерпел существенные изменения.

Стремление США и ряда стран Запада сохранить свою мировую гегемонию провоцирует рост межгосударственных противоречий, ведет к ослаблению системы обеспечения международной безопасности.

4 →

ИЮНЬ. ВСТУПАЕТ В СИЛУ

Серых и анонимных симкарт станет меньше

Завершается перевод пенсий на карты «Мир»

Вводятся меры по сдерживанию роста цен на зерно и гречку

Возвращается государственный контроль за пестицидами

Маркировка для сыров и мороженого становится обязательной

Автоперевозчиков выпустят из России только после оплаты штрафов

Завершается подача деклараций по биткоинам

7 →

ДЕТИ Уполномоченный по правам ребенка представила президенту отчетный доклад

Защита Кузнецовой

Татьяна Владыкина

В России сегодня проживает более 30 миллионов детей, более половины из них, около 15 миллионов, школьники. Как выдержали они один из сложнейших экзаменов своего времени—учебу в пандемию? О чем больше всего беспокоились их родители? Какими будут летние каникулы-2021? Как выглядят главные проблемы современного детства? Уполномоченный по правам ребенка Анна Кузнецова представила доклад президенту и ответила на вопросы «Российской газеты».

Анна Юрьевна, по данным последних соцопросов, большинство школьников проведет это лето на даче или в деревне с бабушками и дедушками. По данным опроса детского омбудсмена по Московской области, 15 процентов детей останутся дома без присмотра. Как вы думаете, каким будет детское лето-2021?

АННА КУЗНЕЦОВА: Хочется, чтобы для детей это лето было в первую очередь безопасным.

По опыту прошлого года мы знаем, есть прямая зависимость между занятостью несовершеннолетних и статистикой происшествий (в том числе и несчастных) с их участием. Летом 2020 года организации отдыха и оздоровления работали с 50-процентной загрузкой—и отдохнуть в них смогли лишь 5 (!) процентов детей в возрасте 7—17 лет. В результате по итогам прошлого лета почти в 2 раза выросло число несовершеннолетних, чей отдых не был организован и погибших в результате ЧП. А пострадавших—почти в 70 раз.

В этом году после нашего обращения в Роспотребнадзор внесены изменения в санитарно-эпидемиологические требования. Разрешенная наполняемость лагерей увеличена до 75 процентов.

2 →

ВЛАДИМИР АНОСОВ

Как проведут лето 30 миллионов российских детей, рассказала «РГ» Уполномоченный по правам ребенка Анна Кузнецова.

ОТДЫХ Туры в Турцию на июнь запланировали более 300 тысяч россиян

В ожидании от лета

Евгений Гайва

Продление ограничений на прямое авиасообщение с курортами Турции на июнь приведет к отмене туров более 300 тысяч россиян, отмечают представители туриндустрии. При этом около 500 тысяч россиян уже отменили туры на апрель и май. Общая стоимость туров в Турцию, купленных с вылетом с 15 апреля по 30 июня этого года, оценивается более чем в 600 млн евро. Если туристы начнут по действующим правилам требовать возврата денег, на рынке могут произойти банкротства.

Ограничения были введены с 15 апреля, срок их действия истекает 1 июня. Но решение о снятии ограничений или продлении должен принять оперативный штаб по противодействию распространения коронавирусной инфекции. На момент подписания номера в печать сообщений о принятом решении так и не поступило. В Ростуризме на вопросы «РГ» о сценариях развития ситуации и правилах взаимодействия туроператоров с туристами ответили, что ждут решения оперштаба.

Если ограничения будут сняты, запустить рейсы с 1 июня туроператоры не смогут. «В случае снятия ограничений на авиасообщение с Турцией первые рейсы могут состояться через неделю», — рассказали «РГ» в пресс-службе туроператора Tez Tour. Так как продажи туров были прекращены, сейчас рейсы заполнены не более чем наполовину, говорит директор Ассоциации «Турпомощь» Александр Осауленко. Потому авиакомпании, которые будут обязаны выполнять полеты после снятия ограничений, попадут в очередную финансовую яму, считает он. Однако последствия будут серьезнее, если ограничения продлят. Туроператоры готовятся именно к такому варианту.

5 →

ОБРАЗОВАНИЕ На бюджетные места в университеты смогут поступить 60 процентов выпускников школ

Вуз в открытом доступе

КАК поступить в вуз «по талону»? Сколько дополнительных баллов к ЕГЭ можно получить за победу в компьютерной игре? Где можно подать документы лично, а где только онлайн? До начала приемной кампании-2021 остается всего двадцать дней.

Вчера в стране стартовал Единый госэкзамен, а с сегодняшнего дня на сайтах всех университетов должны быть опубликованы актуальные правила приема с учетом обновлений от минобрнауки. Пока потенциальные первокурсники сдают ЕГЭ, вузы—на «низком старте»: ждут своих абитуриентов и вовсю готовятся к приему.

АКЦЕНТ

Вчера в стране стартовал ЕГЭ, а с сегодняшнего дня на сайтах вузов опубликованы актуальные правила приема

Welcome учиться!

Подача документов в вузы стартует 20 июня. Кое-где, правда, готовы начать чуть раньше: например, в РУДН, РАНХиГС, МФТИ — 18 июня, в МГТУ им. Баумана, Московском политехе —19 июня. Это не нарушение. В приказе об особенностях приема в вузы в 2021 году написано: начало подачи документов—не позднее 20 июня. А значит, раньше—можно.

В Донском государственном техническом университете решили начать и вовсе 17 июня: в этом году ДГТУ проведет очную приемную кампанию в формате многофункционального центра.

9 →

ФЕСТИВАЛЬ

ПРЕДОСТАВЛЕНО ТЕАТРАЛЬНЫМ ФЕСТИВАЛЕМ «ТОЛСТОЙ»

Все соберутся в Ясную Поляну в гости к Толстому: в год 100-летия знаменитой усадьбы посетителей ждут сюрпризы

11 →

МЕДИЦИНА Лечение в федеральных клиниках станет доступнее

Непаханый полис

Елена Манукиян

Получить бесплатную медицинскую помощь по полису ОМС в крупных онкологических и других медцентрах станет проще, поскольку их финансирование будет зависеть напрямую от объема оказанных населению услуг. С 1 июня вступает в силу постановление правительства, по которому до конца месяца между федеральными клиниками распределят объемы специализированной и высокотехнологичной медпомощи, которую они должны будут предоставлять гражданам в рамках базовой программы обязательного медстрахования. Она предусматривает как первичные приемы, так и лечение в условиях стационара.

При этом гарантированные объемы бесплатной медицинской помощи спланируют для каждой федеральной клиники с учетом ее мощностей, а также исходя из фактических объемов услуг, оказанных в прошлые периоды. Посчитают также платные приемы, проведенные ими, чтобы заменить их бесплатными. Рассмотрят дополнительные возможности клиник, если в этом году, например, у них появилось новое оборудование или открылось еще одно отделение.

В постановлении отмечается, что объемы медицинской помощи между федеральными клиниками должны быть распределены с учетом затратоемкости оказываемых услуг и по группам заболеваний, предусмотренных в базовой программе обязательного медстрахования. Будут учтены и пожелания самих клиник. А если какая-то из них не справится с поставленными задачами, то непредоставленные ею объемы медицинских услуг вместе с финансированием перераспределят между другими медорганизациями.

5 →

Официальные курсы валют ЦБ России с 01.06.21

Австралийский доллар	56,7022	Венгерский форинт**	25,6672	Индийская рупия*	10,1027	Новый туркменский манат	20,9718	Таджикский сомони*	64,6639	Шведская крона*	88,3090
Азербайджанский манат	42,8484	Вон Республики Корея***	66,1500	Казахстанский тенге**	17,0912	Норвежская крона*	87,5726	Турецкая лира*	86,4142	Швейцарский франк	81,3953
Армянский драм**	14,0752	Гонконгский доллар*	94,4518	Канадский доллар	60,7312	Польский злотый	19,9419	Узбекский сум****	69,2741	Южноафриканский рэнд*	53,3360
Белорусский рубль	28,9732	Датская крона	12,0186	Киргизский сом**	87,6199	Румынский лей	18,1665	Украинская гривна*	26,6893	Японская иена**	66,8063
Болгарский лев	45,6989	Доллар США	73,2965	Китайский юань	11,5219	СДР	105,8893	Фунт стерлингов	103,8978		
Бразильский реал	14,0275	Евро	89,3778	Молдавский лей*	41,5985	Сингапурский доллар	55,4478	Чешская крона*	35,0349		

*За 10
**За 100
***За 1000
****За 10 000

4 607044 060128 21123

ПРЕЗИДЕНТ Владимир Путин принял доклад о защите прав детей и обсудил школьное питание

Папы и мамы возьмут на контроль

Кира Латухина

Накануне Дня защиты детей президент Владимир Путин встретился в Сочи с Уполномоченным при президенте РФ по правам ребенка Анной Кузнецовой, которая представила ежегодный доклад о ситуации с защитой прав детей. Путин указал довести до конца вопрос доступа родительских комитетов к организации питания.

«В докладе о работе за год и конкретные детские истории, наша борьба и предложения, те вопросы, которые еще не удалось решить. Очень хочется, чтобы в том числе ведомства, которым адресованы предложения, отнеслись внимательно к ним, мы очень долго и внимательно их разрабатывали», — сказала Кузнецова. В этом году День защиты детей пройдет в особых условиях: приняты поправки к Конституции, и еще впервые за 10 лет зафиксирована максимальная доля несовершеннолетних в структуре населения, рассказала она. Стало больше многодетных семей, выросло число ребятишек в них — почти одна пятая детей в России воспитывается в многодетных семьях. На четыре процента снизилось число сирот. И впервые за многие годы на 9,1 процента уменьшилось число преступлений в отношении детей и подростков. Год был непростым, выросло число обращений в аппарат Уполномоченного на 7,3 процента. На 36 процентов стало больше обращений от несовершеннолетних.

Кузнецова рассказала о проверке реализации закона о питании. «Кроме других нарушений выяснили такой интересный факт: в некоторых школах, где есть две смены, ... вместо обеда выдавали меню завтрака. Стоимость разная, дети как бы сыты. Но на здоровье детей такая подмена не очень хорошо сказывается, тем более что это нарушение закона», — проинформировала детский омбудсмен. «Вместе с Генеральной прокуратурой мы провели масштабные проверки по образовательным организациям, и сейчас постепенно устраняют нарушения», — заверила она.

«Я уже говорил об этом: ясно, что это вопрос тонкий, требующий постоянного внимания со стороны санитарных врачей, тем не менее доступ родительских комитетов к организации питания, к его качеству вполне обоснован. И это нужно довести до конца», — подчеркнул Владимир Путин.

Еще Кузнецова рассказала про Совет отцов, который работает в 79 регионах. «Такого размаха, как сейчас (это тысячи отцов по всей стране), мы не ожидали», — поделилась она. В частности, они помогают отцам детей, оставшихся без мамы. «Есть один нюанс в этом виде помощи: очень редко сами папы обращаются за помощью. Такая мужская черта», — заметила Кузнецова. «Да. Мужчина стремится к тому, чтобы самому преодолеть все трудности», — согласился Путин. Детский омбудсмен призвала расширить практику учреждения в регионах Дня отца.

«Мы разработали критерии качества детства: это специальный подход, который позволит из данных различных ведомств собрать единую картину того, что происходит с ребенком в конкретном регионе России», — сообщила Кузнецова. Оказалось, статистические данные разных ведомств требуют серьезной доработки. «Мы обратились в правительство и нашли поддержку... Надеюсь, что это приведет уже сейчас к совершенствованию статистического учета», — полагает детский омбудсмен. Также она сообщила, что было шесть вылетов в Сирию, оттуда вывезли 144 ребенка.

Новые поправки к Конституции стали прологом целого спектра мер по поддержке семей с детьми, заметила Кузнецова. «Вместе с коллегами мы подготовили несколько предложений по вопросам безопасности детей, по вопросам поддержки семей с детьми-инвалидами и по вопросам развития детского контента», — сообщила она.

Недавно Путин поручил определить ведомство, которое бы занималось вопросами семьи и детей. «Это очень важное решение, и очень хочется, чтобы уполномоченные структуры довели его до конца как можно точнее. Дело в том, что снова на 40 процентов выросло число обращений по вопросам органов опеки и попечительства», — сказала Кузнецова. Она привела в пример историю в Подмосковье, когда полицейский пошел за девочкой, проследил за подозрительным мужчиной и увидел в одном из домов в мусоре шестилетнего ребенка «среди кошек и всякого хлама». Девочка не ходила и не разговаривала, а сейчас уже бегает, есть основания полагать, что скоро будет в очень хорошей семье. «Не случилось бы этого, если бы должным образом сработали органы системы профилактики», — уверена детский омбудсмен. «В три раза чаще дети-сироты становятся жертвами преступных посягательств. Это тоже недопустимо, тем более что есть поправки к Конституции, которые дополнительную ответственность возлагают на государство за детей-сирот», — заявила она. ●

Анна Кузнецова рассказала Владимиру Путину о работе Совета отцов в различных регионах страны.

РИА НОВОСТИ

АКЦЕНТ

Мы разработали критерии качества детства: это специальный подход, который позволит из данных различных ведомств собрать единую картину того, что происходит с ребенком в конкретном регионе России

Между тем

Сегодня, 1 июня, в Международный день защиты детей, Владимир Путин поговорит во видеосвязи с семьями, награжденными орденом «Родительская слава». В беседе примут участие многодетные семьи из Калужской, Волгоградской, Омской и Амурской областей, из Ингушетии, Пермского края, Ямало-Ненецкого и Ненецкого автономных округов, сообщили в пресс-службе Кремля. Орденом «Родительская слава» награждаются родители (усыновители), которые воспитывают или воспитали семерых и более детей.

Защита Кузнецовой

1 ← Чтобы отдохнуть в них смогли больше детей, некоторые регионы сокращают срок пребывания в загородных лагерях с 21 до 14 дней и за счет этого увеличивают количество смен.

Другой вопрос — все ли организации отдыха и оздоровления откроются в этом году после сложной экономической ситуации, которые они испытали в год начала пандемии? Мы обращались в правительство России для оказания поддержки этой отрасли, был принят ряд мер экономического характера. В этом году к нам продолжают поступать многочисленные обращения от лагерей из разных регионов, и уже можно сделать вывод, что имеющейся поддержки недостаточно, ее нужно наращивать.

А задача, которую нужно выполнять уже сегодня — обеспечить максимальный охват детей всеми формами организованного досуга. В прошлом году мы проводили мониторинг и выяснили, что во многих регионах отсутствуют программы организации досуга и занятости несовершеннолетних в летний период. Но, например, в Костромской и Ульяновской областях они были. Подобные программы должны действовать в каждом регионе. И важно, чтобы они предусматривали не только организованный досуг детей, но и возможность трудовой занятости для подростков.

Должна сказать, что сегодня организацией детской занятости активно занимаются общественники. В рамках всероссийской акции «Безопасность детства», которая проводится по инициативе Института уполномоченных по правам ребенка уже четвертый год, участники региональных Советов отцов, «Молодежки ОНФ» по доброй традиции готовятся проводить для детей мастер-классы, тренировки и соревнования по различным видам спорта. И все это — в шаговой доступности: на спортивной площадке во дворе, на школьном стадионе.

АКЦЕНТ

Это был первый учебный год, который от первого до последнего звонка прошел в условиях пандемии

Корреспонденты «РГ» опробовали на себе возможность вернуть половину стоимости путевки в летний лагерь. Пока удача улыбнулась только одному из пяти коллег. Как сделать детские лагеря доступными для родительского кошелька?

АННА КУЗНЕЦОВА: Повысить доступность организованного отдыха для детей призвана программа детского туристического кешбэка, которая объявлена президентом. Это большой и важный шаг. Возврат 50 процентов от стоимости путевки — значительная поддержка как для родителей, так и для лагерей.

В то же время, чтобы сделать организованный детский отдых более доступным, важно не только поддерживать и сохранять уже существующие лагеря, но и открывать новые. Поэтому мы предлагаем принять в России программу строительства круглогодичных детских организаций отдыха и оздоровления, которая бы финансировалась из федерального бюджета. По одному такому лагерю — в каждом федеральном округе. Это стало бы значимым вкладом в инфраструктуру детского отдыха и оздоровления, развитие подрастающего поколения в целом.

Главным переживанием родителей школьников был вопрос «дистанта», которому, наконец, сказано окончательное «нет». За этот учебный год мы с достоинством пережили «временные карантины», «частичный дистант», длинные очереди в школу, уроки в закрытых классах, разное время начала занятий и т.д. Этот нервный учебный год, наконец, закончился. О чем еще переживали, на что жаловались российские мамы и папы?

АННА КУЗНЕЦОВА: Это был первый учебный год, который от первого до последнего звонка прошел в условиях пандемии. Первого сентября дети встретились после того, как не виделись почти полгода. И были опасения, что во время учебы школьников могут снова отправить на карантин — переживали и сами дети, и их родители. В 2020 году с жалобами на нарушение прав несовершеннолетних в сфере образования к нам обратились почти 24 тысячи граждан — папы и мамы, бабушки и дедушки школьников. Многие из этих обращений были коллективными. И в большинстве из них речь шла про дистанционное обучение и его негативные последствия для школьников.

Радует, что завершившийся учебный год удалось преодолеть без повторения прошлогодней ситуации. Да, в отдельных регионах временно закрывали на карантин классы и школы. Двое моих детей тоже посидели немного на карантине. Но в целом по стране школьники продолжали учиться, а ребята помладше — ходить в детские сады в привычном формате.

Но ограничения продолжаются. А ограничительные требования не всегда понятны, и это вызывает беспокойство родителей. В последние дни к нам стали поступать обращения от законных представителей, которым отказывают в посещении выпускных утренников в детских садах, ссылаясь на меры противодействия распространению вируса. К таким ситуациям нужно подходить избирательно и пройти по тонкой грани, чтобы не перегибать палку и не подвергать никого опасности. Наилучшим образом все подобные ситуации помогает разрешить доверительный разговор.

По данным Уполномоченного по правам человека Татьяны Москальковой, около 12 процентов школьников вынуждены ходить в школу не только во вторую, но и в третью смену. Учеба в несколько смен кажется невероятным призраком из прошлого.

АННА КУЗНЕЦОВА: Увы, за последние три года — с 2018 по 2020 — количество школ сократилось на 2,2 процента, а численность учащихся в них детей, напротив, выросла на 4,7 процента. Все больше школьников вынуждены учиться во вторую и третью смену. Число таких детей увеличилось на 26,5 процента и 8,8 процента соответственно, несмотря на то, что президент России еще в 2018 году поручил ликвидировать вторую смену в российских школах к 2025 году. Наполненность учебных заведений приводит порой к отказам зачислять в преимущественном порядке детей в школы, где учатся их братья и сестры. В одной только Астрахани по этой причине родители детей получили отказы в 20 случаях.

Напрямую с дефицитом школ связан другой вопрос, который заботит родителей во многих регионах — когда жилые кварталы строят, а учебные заведения — нет. Даже если ребенка удалось записать в школу, расположенную за несколько километров от дома, каждый день его нужно туда довезти и забрать, потому что перевозки школьным автобусом не организованы. Пока нет данных за 2020 год — они будут подготовлены Минпросвещения России только в июле, — но по итогам 2019 года число школьников, которые учились далеко от места проживания и которых не подвозили к месту учебы, по России превысило 100 тысяч, из них 45 тысяч — ученики младших классов.

Такая ситуация сложилась, например, в Дмитровском городском округе Московской области. В одном из местных ЖК свыше 15 тысяч жителей, более тысячи — школьного возраста. А школу достроят в лучшем случае через несколько лет. И такими вопросами нужно заниматься уже сейчас, причем как можно скорее. Чтобы не допустить повторения таких ситуаций в будущем, мы предлагаем установить ответственность должностных лиц, заключивших договор на проведение комплексной застройки микрорайонов без строительства объектов социальной инфраструктуры, а также допустивших приемку в эксплуатацию жилых домов без построенных детских садов и школ.

АКЦЕНТ

Многие жалуются на то, что полноценного обеда в школах сегодня не бывает, он очень напоминает второй завтрак. Эта чувствительная тема у нас на постоянном контроле

Используя наш интегральный показатель «Качество детства», мы сравнили, как соблюдаются права детей на доступность и качество дошкольного и школьного образования в регионах. По доступности дошкольного образования регионами с высокими показателями стали Республика Мордовия, Хабаровский край, Волгоградская, Костромская и Курская области, по качеству — город Москва, Республика Саха-Якутия и Тамбовская область. По доступности школьного образования самые высокие показатели были зафиксированы у Москвы и Санкт-Петербурга, Кемеровской области, по качеству — у Москвы, Санкт-Петербурга, Белгородской, Ленинградской и Московской областей.

Сложный вопрос
Первое, второе и компот!

Родителям не дает покоя тема школьного питания. Многие жалуются на то, что полноценного обеда в школах сегодня не бывает — он очень напоминает второй завтрак. На ваш взгляд, какие вопросы остаются «второгодниками» на следующий учебный год?

АННА КУЗНЕЦОВА: Эта чувствительная тема у нас на постоянном контроле. После того как по инициативе главы государства был принят закон о бесплатном горячем питании учащимся начальной школы, в начале уходящего учебного года мы провели мониторинг ситуации в регионах. И оказалось, что в 675 школах в 15 регионах России дети, учившиеся во вторую смену, получали бесплатный обед по меню завтрака, хотя на их столах должно было быть и первое блюдо, и второе, и третье. И это несмотря на методические рекомендации Роспотребнадзора, которые запрещают производить подобные замены. Мы обратились в Генеральную прокуратуру для проведения проверки по этим фактам. По ее итогам, как сообщило ведомство, установлены нарушения в 323 школах на территории 13 регионов. Для устранения нарушений прокурорами внесены представления, после чего меню скорректировали. А это значит — теперь дети должны питаться полноценно.

Этот вопрос удалось решить, но тема соблюдения в образовательных организациях прав детей, нуждающихся в диетическом и лечебном питании по назначению врача, остается открытой. Когда мы стали изучать ситуацию, оказалось, что даже неизвестно точно, сколько таких детей в нашей стране посещают детские сады и учатся в школах. Их статистический учет на федеральном уровне не ведется, а отсутствие точных данных не позволяло провести детальный анализ ситуации и сформировать конкретные предложения по ее улучшению. Как следствие — не было системного подхода профильных ведомств к работе по организации питания этой категории несовершеннолетних.

В связи с этим мы решили провести всероссийский мониторинг совместно с коллегами в регионах, с участием советов отцов и родительского сообщества, и в его ходе выяснили, что питание для детей с пищевыми особенностями по отдельному меню было организовано только в 8 процентах проверенных школ, а в 32 регионах из-за отсутствия специального меню родители вынуждены приводить ребенка в детский сад после завтрака и забирать до обеда. После чего мы внесли предложение в правительство России о том, чтобы в образовательных организациях ввести ставки диетологов для составления меню таким детям и контроля за качеством их питания. Мы получили концептуальную поддержку минздрава по этой инициативе.

Также, чтобы обеспечить системный подход к обеспечению прав детей с пищевыми особенностями, мы направили в Минпросвещения России письмо с предложением рассмотреть вопрос об организации федерального статистического учета таких детей. Такие данные имеют особое значение. Ведь с января этого года вступили в силу СанПиН, которые обязывают при организации питания в детских коллективах использовать индивидуальное, разработанное диетологом меню для детей, нуждающихся в лечебном и диетическом питании по назначению врача, в соответствии с представленными родителями документами.

А пока ситуация в этой сфере остается напряженной, вместе с коллегами, Советом отцов при Уполномоченном и родительскими общественными организациями мы продолжаем мониторинг качества школьного питания и формирование обратной связи. ●

ЦИФРА

24 тысячи

граждан пожаловались на проблемы в сфере образования

ОСНОВНЫЕ ТЕМЫ ОБРАЩЕНИЙ К ДЕТСКОМУ ОМБУДСМЕНУ В 2020 ГОДУ, %

Источник: пресс-служба Уполномоченного по правам ребенка при Президенте РФ

ИНФОГРАФИКА «РГ» / АЛЕКСАНДР ЧИСТОВ / ЕЛЕНА ЯКОВЛЕВА

Главное в 2020 году

Дети и родители

За последние пять лет на 34,2 процента сократилось число родителей, лишенных родительских прав. При этом на 43 процента сократилось и количество родителей, восстановленных в родительских правах. Тревожны показатели отобрания детей у родителей при непосредственной угрозе жизни и здоровью несовершеннолетних. С 2017 по 2019 год численность таких детей увеличилась на 55,6 процента. Отобрано по акту полиции в 2017 году — 38 детей, в 2018 году — 40, а в 2019 году — 72.

Дети и воспитатели

За последние пять лет количество преступлений в отношении воспитанников сотрудниками, работающими в организациях для детей-сирот и детей, оставшихся без попечения родителей, увеличилось в 5,3 раза. В 20 раз возросло число особо тяжких преступлений. В 2020 году совершено 26 преступлений против половой неприкосновенности и половой свободы воспитанников этих учреждений.

Дети и несчастья

По данным мониторинга детского Уполномоченного, за три летних месяца 2020 года по разным причинам пострадали 11 124 несовершеннолетних. 885 детей погибли. Количество детей, пострадавших при выпадении из окон, увеличилось в 4 раза. Число утонувших увеличилось на 40,3 процента. В 2,9 раза больше детей погибло в ДТП. На 3,7 процента — погибших от поражения электрическим током. На 12,9 процента — погибших в результате отравления.

Дети и детские сады

Лишь в 20 субъектах РФ удовлетворен родительский спрос на места для детей до 7 лет в дошкольных учреждениях, расположенных в непосредственной близости от места проживания семей с детьми. Причины — переезд семей из села в город, отсутствие свободных земельных участков и средств регионального бюджета для строительства новых детсадов.

Дети трудной судьбы и летний отдых

Несмотря на то что полноценную летнюю кампанию в 2020 году провести не удалось, 314 469 детей, находящихся в трудной жизненной ситуации, смогли получить полноценный летний отдых.

Дети и жилье

Уполномоченным проводились проверки фактов нарушения жилищных прав семей с детьми и принимались меры прокурорского реагирования. Омбудсмен обращался в банки-залогодержатели с просьбой рассмотреть вопрос о реструктуризации долга семей с детьми в целях сохранения права детей на жилье.

ПРАВО

КС РФ обязал местные власти официально публиковать нормативные акты

ЧТОБЫ ЗНАЛИ

Мария Голубкова,
«Российская газета»,
Санкт-Петербург

Муниципалитеты обязаны официально публиковать свои нормативные правовые акты. Они имеют право задействовать дополнительные каналы информирования граждан для их обнародования. К такому выводу пришел Конституционный суд РФ, изучив жалобу бывшего муниципального служащего Юрия Ефремова.

Ефремов оспаривал в КС конституционность статей 44 и 47 ФЗ «Об общих принципах организации местного самоуправления в РФ». Хотя изначально судебный процесс был начат после того, как Свердловский районный совет народных депутатов утвердил положение о порядке назначения и перерасчета пенсии за выслугу лет муниципальным служащим. После вступления в силу этого нормативного акта сумма, которую Ефремов получал ежемесячно, сократилась в 10 раз—с 31 574 рублей 97 копеек до 3 423 рублей.

Официальное обнародование информации состоялось путем размещения текста на информационном стенде в местной библиотеке и на официальном сайте райадминистрации. Однако Юрий Ефремов полагает, что в данном случае обязательным было бы опубликование текста документа в СМИ, ведь статья 15 Конституции гарантирует, что «любые нормативные правовые акты, затрагивающие права человека, не могут применяться, если они не опубликованы официально для всеобщего сведения».

> КС полагает, что законодательство надо доработать—урегулировать опубликование муниципальных актов. В частности, установить упрощенный порядок регистрации сайтов муниципалитетов как СМИ

Судьи КС эту позицию не поддержали. В решении 2012 года они уже указывали, что структура информационного пространства в современных условиях изменилась и интернет позволяет осуществлять функцию всеобщего оповещения о принятии тех или иных нормативных актов и ознакомления с ними. Понятия «опубликование» и «обнародование» не тождественны. Но «для муниципальных образований могут быть затруднительны учреждение печатного СМИ, обеспечение достаточного тиража печатного издания, а также его распространение». Поэтому КС полагает, что законодательство необходимо доработать—в частности, «урегулировать вопросы использования для официального опубликования муниципальных нормативных актов возможностей современного информационного пространства». Например, установить упрощенный порядок регистрации официальных сайтов муниципалитетов как СМИ. Одновременно КС считает необходимым указать федеральным и региональным властям на необходимость оказывать содействие в опубликовании нормативных актов муниципалитетам, ресурсы которых ограниченны.

В течение двух лет с момента принятия настоящего постановления те местные решения, которые были обнародованы, но не были официально опубликованы, признаются действующими. Доказать, что лицам, чьи права они затрагивают, не была предоставлена возможность ознакомиться с документом, можно только в суде. В деле Ефремова уже доказано обратное. Но решение суда по его делу должно быть пересмотрено. Нормы ФЗ не противоречат Конституции РФ. ●

ПРАВИТЕЛЬСТВО Михаил Мишустин объявил о сокращении ограничений в строительстве и инвестициях в образование

Строить станет проще

Галина Мисливская

С 1 сентября количество обязательных требований в строительной отрасли будет сокращено на 4 тысячи. Об этом заявил вчера глава правительства Михаил Мишустин. Кроме того, в этом году на строительство школ выделят порядка 33 миллиардов рублей, а вузы получат гранты на обучение по профилю «искусственный интеллект».

В ходе оперативного совещания с заместителями премьер напомнил, что в прошлом году обязательных требований в строительстве было более 10 тысяч, но к июлю 2020 года перечень сократился на 3 тысячи пунктов, а большинство сводов правил и стандартов были обновлены.

«Теперь еще одно решение в этой сфере. Принято постановление, которое уменьшает количество обязательных требований еще почти на 4 тысячи. Оно вступит в силу с 1 сентября этого года», — проинформировал Мишустин. В числе прочего будут сняты ограничения на применение новых эффективных материалов и конструкций, отменены все дублирующие и избыточные нормы, включая декларативные и рекомендательные положения.

«Важно, чтобы все требования в отрасли были ясными и логичными. И конечно, они не должны приводить к противоречиям. Ведь это напрямую влияет на безопасность строительства, а значит, на жизнь и здоровье людей», — указал премьер.

Новые правила должны помочь строителям в реализации планов по возведению новых школ. Такая работа ведется по поручению президента. По словам Михаила Мишустина, часть зданий уже готова, предстоит построить еще около 800 и создать дополнительные места для более 640 тысяч школьников. Средства на эти цели уже зарезервированы в бюджете. Из них на текущий год—почти 33 миллиарда рублей. Всего в ближайшие три года правительство направит около 145 миллиардов рублей.

РИА НОВОСТИ

Михаил Мишустин: Новый подход позволит сократить сроки возведения зданий и других объектов.

АКЦЕНТ

Вузы получат гранты на обучение по профилю «искусственный интеллект»

Премьер также отметил, что строительство новых школ ведется не только за бюджетные деньги, в ряде случаев используется механизм государственно-частного партнерства. «Во время рабочей поездки в Алтайский край с таким предложением по двум образовательным организациям обратился регион. Поддержали эти проекты, — напомнил глава правительства. —Рассчитываем, что благодаря таким решениям дети быстрее пойдут в новые, современные школы».

Что касается вышей школы, то в ближайшие три года вузы получат гранты на обучение по профилю «искусственный интеллект». «Мы предусмотрели на эти цели в федеральном бюджете более 600 млн рублей в течение трех лет, — сказал он. — Нам нужны специалисты, которые не просто освоят современную технику и оборудование, но и сами будут создавать программное обеспечение и предлагать инновационные решения в самых разных областях».

Программа коснется как студентов, так и преподавателей. «Рассчитываем, что через три года в наших вузах можно будет выбирать не менее чем из 10 программ бакалавриата, а в магистратуре их будет не менее 40. И за этот срок более 3 тысяч вузовских преподавателей пройдут дополнительное обучение по такому профилю», — сообщил Мишустин.

Освоить новые программы можно будет в высших учебных заведениях по всей стране, конкурсный отбор организует министерство науки и высшего образования. «Рассчитываем, что с 1 сентября следующего года к занятиям приступят 2 тысячи студентов и преподавателей», — сказал глава правительства.

Кроме того, сообщил Михаил Мишустин, правительство утвердило «дорожную карту» по внедрению интеллектуальных систем управления отечественной энергетикой, она рассчитана на три года. За это время планируется наладить в России производство всего спектра критически важного оборудования для отрасли, а также внедрить системы накопления энергии в тех районах, где нет центрального электроснабжения. Там будут создавать системы ветрогенерации и солнечные электростанции. Еще одна задача — наладить интеллектуальный учет энергии, который позволит отказаться от передачи данных вручную, минимизировать риски хищения электроэнергии и ускорить передачу сигналов об авариях.

«Необходимо оперативно приступить к реализации этой «дорожной карты», — заявил Михаил Мишустин. «Нужны инновационные решения последнего поколения в энергетике — от повышения надежности сетей до новых композитных материалов для высоковольтных проводов, чтобы обеспечить людям и бизнесу бесперебойное электроснабжение и сократить потери электричества», — добавил он. ●

ТОЧКА ЗРЕНИЯ Поддержка юных талантов — государственная задача

Думая о будущем России

Валентина Матвиенко,
председатель Совета Федерации

Сегодня День защиты детей. В жизнь нашей страны он вошел органично, ибо защита детей, забота о них —неотъемлемая часть культуры народов многонациональной России. Этот день — повод для того, чтобы всесторонне оценить, что государство, общество сделало для развития детей, защиты их от угроз, которых, к сожалению, в сфере детства немало. И, конечно, заглянуть в будущее, наметить, что еще здесь предстоит.

Значимость этой работы, без преувеличения, огромна. Ведь если мы хотим сделать свою страну лучше, то начинать надо с детей — с заботы об их здоровье, образовании, воспитании. Потому что именно дети — гаранты развития страны, созидатели ее будущего.

Считаю, что у нас сделано в этом отношении немало даже по самым строгим меркам. Особенно с начала нулевых годов. Именно тогда по инициативе президента В.В. Путина Российское государство, российское общество твердо взяло курс на инвестирование в человека, в заботу о семье и детях. Придало этому направлению статус приоритетного в деятельности государства. Без чего, как показывает опыт истории, ни одна страна не может рассчитывать на достойное будущее. Тем более в XXI веке.

Важные вехи на этом пути — Национальная стратегия действий в интересах детей на 2012—2017 годы, а также ее продолжение — «Десятилетие детства» на 2018—2027 годы. По охвату проблем, комплексному подходу к их решению, обеспечению ресурсами оба проекта — одни из самых масштабных в этой сфере в истории страны в целом. Реализуются национальные проекты, государственные, федеральные и региональные программы, стратегии, в рамках которых вопросы детства—ключевые. Поддержка семьи, детства вошли в число национальных целей развития Российской Федерации, стали одной из основных тем недавнего Послания главы Российского государства.

ПРЕСС-СЛУЖБА СОВЕТА ФЕДЕРАЦИИ

Валентина Матвиенко: Все большую роль в выявлении и поддержке талантливых детей играет система дополнительного образования.

АКЦЕНТ

Созидание человеческого капитала начинается в общеобразовательной школе

Акценты, расставленные в нем, четко свидетельствуют о том, что поддержка семьи и детства —это стратегия на годы вперед, это фундамент социальной политики нашего государства.

Сегодня мы уже можем с полным основанием говорить о конкретных практических результатах этой работы. Они, считаю, весомые. Фактически снята проблема нехватки детских садов. Обновляются действующие, строятся новые школьные здания, что позволит уже в ближайшие годы ликвидировать вторые и третьи смены. Завершается подключение школ к интернету. Россия входит в пятерку государств-лидеров по охвату всеми видами образования. Отечественное начальное образование — одно из лучших в мире. Российские школьники —в числе победителей или призеров международных конкурсов по информатике, точным и естественным наукам. Перечень можно продолжать.

Сказанное не означает, что в сфере поддержки семьи, детства у нас все либо хорошо, либо очень хорошо. Проблем достаточно: и в том, что касается охраны здоровья детей, подростков, и в обеспечении доступности качественного образования, воспитания, организации досуга и отдыха. Остаются актуальными проблемы защиты детей от насилия, в том числе домашнего, обеспечения безопасности школьников.

Считаю, что эти вопросы мы, законодатели, не должны откладывать на потом, их надо решить в ближайшее время.

И все же, повторю, сделано главное: семья и дети вошли в число приоритетов государства и общества. Я бы даже сказала, в число приоритетов безусловных, абсолютных. Убедительное тому свидетельство—одобрение гражданами соответствующей поправки в Конституцию. На мой взгляд, поддержка семьи, забота о детях стали неотъемлемой частью нашего общественного сознания, формирующейся новой, российской идеологии, нашей национальной идеи.

Мы живем в мире, где изменения во всех сферах происходят стремительно и даже еще быстрее. На успешное технологическое, экономическое, социальное развитие, на неоспоримое лидерство в таких условиях могут рассчитывать только те государства, которые идут в ногу со временем, своевременно и адекватно отвечают на его вызовы. А это прежде всего вопрос качества человеческого капитала.

Такая задача стоит в полный рост и перед нашей страной. Созидание человеческого капитала начинается в общеобразовательной школе. Как подчеркивал президент России. В.В. Путин, «мы должны раскрыть талант, который есть у каждого ребенка, помочь ему реализовать свои устремления. В классах формируется будущее России. Школа должна отвечать на вызовы времени, тогда и страна будет готова на них ответить».

В нашем государстве выявление и поддержка талантливых детей поставлены на системную основу. Национальный проект «Образование», Концепция общенациональной системы выявления и развития молодых талантов, Концепция развития дополнительного образования детей, Стратегия развития физической культуры и спорта до 2030 года, Госпрограмма «Развитие образования» — таков перечень только важнейших общероссийских документов в этой сфере. Аналогичные документы приняты, действуют и на региональном уровне. С нынешнего года результаты в области выявления и сопровождения юных талантов включены в число показателей, на основе которых оценивается деятельность глав субъектов Федерации и региональных органов власти.

Поиск и поддержка талантливых детей, подростков ведется прежде всего в общеобразовательных школах. Используются разные форматы. Событием большой, я бы сказала, государственной важности стало учреждение по инициативе президента России в 2015 году в Сочи образовательного центра «Сириус». По сути, создан современный лицей, в стенах которого выращивается, воспитывается будущая интеллектуальная и художественная элита России. По модели «Сириуса» создаются аналогичные центры и в регионах.

Все большую роль в выявлении и поддержке талантливых детей играет система дополнительного образования. В нашем Отечестве она имеет глубокие корни, давние традиции. В 2020 году в стране действовали 11,5 тыс. учреждений дополнительного образования, в которых занимались почти 10 миллионов детей. За последние годы здесь возникли новые, современные инструменты поддержки детского интеллектуального и художественного творчества. В их числе — детские технопарки «Кванториум», мобильные технопарки, функционирующие на базе вузов Дома научной коллаборации, центры цифрового образования детей «IT-куб». Наш идеал — гармонично развитая личность. Ведь человек, он не только носитель компетенций, он думает, чувствует, творит. И потому мы не забываем о центрах гуманитарной, художественной, спортивной направленности. Они имеются во всех регионах.

Как видим, в стране сформирована целостная система выявления и сопровождения талантливых детей и молодежи. В мире таких немного. Система работающая, эффективная. В Государственный информационный ресурс по одаренным детям на начало 2021 года внесены данные о 181 тысяче детей.

Выявление и поддержка юных талантов нужны и важны для страны, ее развития. Дело за тем, чтобы, опираясь на накопленный в этой области опыт, совершенствовать это направление деятельности государства и общества. Эти вопросы будут рассмотрены на заседании Совета при президенте России по реализации государственной политики в сфере защиты семьи и детей. Уверена, оно будет содержательным и плодотворным. ●

СОБЫТИЕ В Татарстане начался серийный выпуск автомобилей «Аурус»

«Сенат» набирает скорость

Кира Латухина

Серийное производство автомобилей «Аурус» началось вчера в Елабуге. В церемонии открытия завода по видеосвязи принял участие президент. Владимир Путин уверен—спрос на такие машины будет.

В мероприятии приняли участие министр промышленности и торговли Денис Мантуров, глава Республики Татарстан Рустам Минниханов, генеральный директор ГК «Ростех» Сергей Чемезов и гендиректор ООО «Аурус» Адиль Ширинов.

Сейчас в семействе «Аурус» — 15 моделей автомобилей и два вида мотоциклов. В проекте участвуют более 50 российских предприятий. «Безусловно, это значимое событие для российского автопрома, для отечественной промышленности в целом», — оценил президент. «Я езжу на таких машинах и сам за рулем неоднократно бывал. Это действительно достойная, качественная машина, соответствующая всем мировым стандартам», — сказал он.

«Впервые в истории России фактически с нуля была создана целая линейка автомобилей представительского класса», — заявил Путин. Разработка шла в сотрудничестве с ведущими автопроизводителями и инжиниринговыми центрами Европы и Азии. Около 70 процентов поставщиков комплектующих для «Ауруса» — российские компании. Путин рассчитывает, что серийный выпуск усилит присутствие российских авто и на международном рынке.

Открытие производственной площадки в Татарстане — еще один стимул для развития региона. «Татарстан и так у нас в передовиках по очень многим показателям, но за счет появления современных рабочих мест, увеличения налоговых поступлений, которые необходимы для решения социальных задач, Татарстан сделает еще один шаг вперед», — считает президент.

МАКСИМ ЗАРЕЦКИЙ/ТАСС

Сейчас в семействе «Аурус» — 15 моделей автомобилей и два вида мотоциклов.

В ходе работы был создан новый отечественный двигатель, коробка передач, освоено производство алюминиевого литья, налажен выпуск автомобильной кожи. Путин надеется, что в июне уже будет первая отгрузка машин. К 2022 году уровень локализации — если брать все компании, которые задействованы в проекте—должен выйти на 80 процентов, указал он. Сейчас—53.

Начинается серийное производство модели «Сенат» по полному циклу, заявил министр промышленности и торговли Денис Мантуров. Заказчики могут выбрать не только цвет, но и оформление салона. Серийность будет расти до 5 тысяч экземпляров в год при расширении модельного ряда. «Одной из самых ожидаемых новинок будет запуск в следующем году производства внедорожника «Комендант», — объявил Мантуров. Молодые специалисты разработали проект «Аурус», оснащенный водородной топливной установкой, также сообщил он.

«Мы уже известны как автомобильная республика... Я уверен, «Аурус» будет такой же бренд, как и «КАМАЗ», и мы будем прославлять нашу Российскую Федерацию», — заявил глава Татарстана Рустам Минниханов. «Будем трудиться, чтобы «Аурус» был самым успешным проектом», — заключил он. ●

СЛЕДСТВИЕ

Несколько граждан стали фигурантами новых дел о реабилитации фашизма

Защитить подвиг

Наталья Козлова

Вчера стало известно, что Следственный комитет РФ возбудил уголовные дела и назвал новые фамилии тех граждан, для которых подвиг их отцов и дедов в Великой Отечественной войне ничего не значат.

Молодые люди, ставшие фигурантами уголовных дел, с нескрываемым удовольствием полили грязью старых солдат и могилы их однополчан, поставив среди героев «Бессмертного полка» лидеров фашистской Германии и предателей. Обычно СК редко называет фамилии фигурантов дел. Но таких граждан надо знать в лицо. Фамилии их перечислила официальный представитель СК Светлана Петренко. Это житель Оренбургской области Андрей Акимов. Он из Орска, 1988 года рождения. Сергей Сахаров — из города Северск Томской области, 2001 года рождения. Сахаров — активный юноша, в Сети подписан на «Команду Навального». Фигурантами дел стали еще жители Украины. Дмитрий Алексеенко1998 года рождения из Ивано-Франковска. Он, как и томский Сахаров, подписан на сообщество «Команда Навального». Еще моложе Михаил Пух из Мариуполя Донецкой области. Он 2002 года рождения.

Все эти граждане в мае этого года разместили на сайте «Бессмертного полка России» заявки, содержащие сведения и фотографии Гитлера, Геббельса, изменника Власова. Кроме этих «героев» СК ведет проверку жителя Свердловской области Алексея Пономарева. Этот попытался во время проведения «Бессмертного полка» разместить в одном ряду с ветеранами Великой Отечественной войны фотографию «лица, не имеющего отношения к победе советского народа над гитлеровской Германией». И этот человек 1999 года рождения оказался подписан на «Команду Навального». ●

ПЛАНЫ ФНС поможет выявлять бедные семьи

ДОЙДУТ ДО АДРЕСАТА

Елена Манукиян

Федеральная налоговая служба (ФНС) будет передавать сведения о снижении достатка семей в Единую государственную информационную систему социального обеспечения (ЕГИССО), где собраны актуальные сведения о предоставляемых гражданам мерах социальной поддержки. Нововведение позволит назначать пособия адресно и без заявлений. Проект федерального закона об этом, разработанный минтрудом, размещен для общественного обсуждения.

Предполагается, что в ЕГИССО из налоговой будут поступать сведения об имуществе и доходах всех членов семьи, в том числе от предпринимательской деятельности. Затем уже в самой системе они будут дополняться информацией о пособиях и пенсиях, которые получает каждый член семьи. На основании этого будет рассчитываться ее среднедушевой доход и проводиться комплексная оценка нуждаемости. Как пояснили в минтруде, это когда при назначении мер поддержки учитывается не только достаток, но и все имущество в совокупности, которым семья владеет.

В пояснительной записке к документу говорится, что полученные сведения помогут выявлять семьи, попавшие в трудную жизненную ситуацию, автоматически направлять им информацию о тех мерах поддержки, на которые они могут рассчитывать, предоставлять помощь проактивно, то есть без обращения за ней.

Комплексная оценка нуждаемости уже используется при назначении некоторых выплат малообеспеченным семьям. По такому принципу назначаются пособия на детей от трех до семи лет, а также с июля будут предоставляться выплаты беременным женщинам и одиноким родителям, воспитывающим детей 8–17 лет. ●

ПОДДЕРЖКА Оформить инвалидность станет проще

ЯВКА ОТМЕНЯЕТСЯ

Елена Манукиян

Недостающие сведения для установления инвалидности будут запрашиваться бюро медико-социальной экспертизы (МСЭ) напрямую у медицинской организации без участия граждан. Проект приказа минтруда об этом размещен для общественного обсуждения. Планируется, что документ вступит в силу уже в июне.

Так, приехать на освидетельствование человеку потребуется лишь один раз, после этого установление его инвалидности будет проводиться на основании медицинских документов из поликлиники, в которой он наблюдается. И если бюро МСЭ нужны будут результаты дополнительных обследований, оно направит запрос об этом в медорганизацию с письменным обоснованием. После этого в течение 14 дней поликлиника обязана устранить недостатки и самостоятельно предоставить информацию, которой не хватает. Она может назначить человеку необходимые медобследования и провести их, уложившись в этот срок.

«Раньше человека часто отправляли на дополнительные медобследования, после которых ему приходилось повторно обращаться за прохождением медико-социальной экспертизы, теперь это исключено»,— пояснили во Всероссийском обществе инвалидов.

Согласно временному порядку установления инвалидности, который действует до 1 октября, сегодня освидетельствование полностью переведено в заочный формат и проводится на основании только медицинских документов. Это значит, что приезжать в бюро МСЭ вообще не нужно. Поликлиника направляет туда результаты медицинских обследований человека, на основании которых принимается решение о присвоении ему группы. Срок давности медицинских документов с результатами обследований может быть до двенадцати месяцев. В минтруде не исключают, что такой порядок может остаться постоянным. ●

Без страха и упрека

GETTYIMAGES

История отношений двух стран показывает, что Россия и США умеют дружить и сотрудничать.

1 ← Все отчетливее проявляются недружественные по отношению к России действия, направленные на ослабление российской государственности, внутреннего единства, оборонного потенциала. В целях сдерживания России активизируется политическое и экономическое давление, осуществляются попытки дестабилизации общественно-политической ситуации в стране, инспирирования и радикализации протестного движения, размывания традиционных российских духовно-нравственных ценностей.

Ряд государств открыто называют Россию угрозой и даже военным противником. Набирает обороты ведущаяся Западом кампания по фальсификации мировой истории, целенаправленно формируются русофобские настроения.

Используемые рядом государств двойные стандарты в политике и экономике препятствуют повышению эффективности многостороннего сотрудничества на важных для всех направлениях урегулирования конфликтов, борьбы с терроризмом, экстремизмом, наркобизнесом, организованной преступностью. Такие контрпродуктивные подходы все больше распространяются и на новые угрозы, связанные с появлением ранее неизвестных инфекционных заболеваний, обеспечением международной информационной безопасности, решением экологических проблем.

Можно ли какую-то одну из многих задач обеспечения безопасности страны назвать важнейшей?

НИКОЛАЙ ПАТРУШЕВ: В новой редакции Стратегии в соответствии с Посланием президента Федеральному Собранию высшим приоритетом определено сбережение народа России. Повышение благосостояния народа, обеспечение свободы и прав граждан, достоинства человека закреплены в Конституции в качестве фундаментальных ценностей и принципов, формирующих основы российского общества, безопасности страны, дальнейшего развития России в качестве правового социального государства.

Для сбережения народа необходимо в приоритетном порядке добиться повышения доходов российских граждан, создать комфортную и безопасную среду для жизни, обеспечить безусловную реализацию на всей территории страны конституционных прав и гарантий в сфере здравоохранения, экологии, санитарно-эпидемиологического благополучия, социального обеспечения, образования и культуры.

То есть в то время как действующая стратегия национальной безопасности США пропагандирует превосходство Америки над другими странами, мы говорим о сбережении народа? А где же наша роль «страны-агрессора», в которой нас сегодня видит и обвиняет весь «прогрессивный» Запад?

НИКОЛАЙ ПАТРУШЕВ: В новой Стратегии подчеркивается, что только гармоничное сочетание сильной державы и благополучия человека обеспечат процветание России и формирование справедливого общества. Сила нашего государства—это прежде всего наши люди. Они должны иметь достойную заработную плату, хорошее образование, быть обеспечены работой, жильем, качественной медициной. В каждом из стратегических национальных приоритетов содержатся задачи, которые направлены на сбережение народа.

АКЦЕНТ

Важным условием обеспечения экономической безопасности России является опора на внутренний потенциал, самостоятельное решение задач

Наряду с этим изменение военно-политической обстановки, усиление военных опасностей и военных угроз потребовали уточнения задач, реализуемых в рамках стратегического национального приоритета «Оборона страны». Особое внимание уделено поддержанию на достаточном уровне потенциала ядерного сдерживания и готовности Вооруженных сил к боевому применению, сохранению лидерства в разработке и производстве перспективного вооружения, обеспечению высокого уровня морально-политического и психологического состояния военнослужащих и подготовке граждан к военной службе. Целями обороны являются создание условий для мирного социально-экономического развития Российской Федерации, обеспечение ее военной безопасности.

Возможность достижения этих целей мы видим не только путем стратегического сдерживания потенциальных противников, совершенствования военной организации государства, но и прежде всего за счет снижения угрозы развязывания новой глобальной войны, предотвращения гонки вооружений, укрепления стратегической стабильности и взаимного доверия, использования политических средств, механизмов дипломатии и миротворчества.

Николай Платонович, в связи с этим не могу не спросить вас о состоявшейся на прошлой неделе в Женеве встрече с помощником президента США Джейкобом Салливаном. Какие у вас сложились впечатления, возможно ли повысить взаимопонимание в российско-американских отношениях и в международной сфере в целом?

НИКОЛАЙ ПАТРУШЕВ: Отмечу конструктивный характер и продуктивное содержание состоявшихся российско-американских консультаций по линии советов безопасности. Также можно сказать, что по ряду позиций мы можем рассчитывать на выработку взаимоприемлемых решений.

После переговоров с Джейкобом Салливаном мы вспомнили знаковый эпизод общей истории двух стран. А именно 1863 год, когда в самый разгар гражданской войны в США Российская империя решительно поддержала Вашингтон в его борьбе за единство страны, направив в Нью-Йорк и Сан-Франциско две эскадры крейсеров. Их экипажи были с восторгом приняты американцами. Американские газеты писали об этом событии как о моменте единения двух народов. Во многом на фоне экспедиции нашего флота Британская империя отказалась от планов вмешательства в войну на стороне сепаратистов.

На память об этом событии и о наших переговорах в Женеве российская делегация подарила Джейкобу Салливану оригинал гравюры из американского журнала «Харперс Уикли» за 1863 год, на котором изображена встреча русской эскадры в гавани Нью-Йорка. Надеюсь, что она будет напоминать о том, что Российская Федерация и Соединенные Штаты умеют дружить и сотрудничать.

АКЦЕНТ

Можно сказать, что по ряду позиций мы можем рассчитывать на выработку с Соединенными Штатами взаимоприемлемых решений

В новой редакции Стратегии национальной безопасности подчеркивается стремление России к повышению предсказуемости, доверия и безопасности в международной сфере. Вместе с тем в ней отмечается правомерность принятия симметричных и асимметричных мер для пресечения и предотвращения недружественных действий, представляющих угрозу суверенитету и территориальной целостности Российской Федерации.

Имеются в виду военные действия?

НИКОЛАЙ ПАТРУШЕВ: В первую очередь введение специальных экономических мер, но, в случае необходимости, и силовые методы принуждения.

При этом российская экономика должна быть сама устойчивой к санкционному давлению?

НИКОЛАЙ ПАТРУШЕВ: Конечно. В интересах обеспечения экономической безопасности в Стратегии определены задачи, направленные на повышение ее конкурентоспособности и устойчивости к воздействию внешних и внутренних угроз, на создание условий для экономического роста темпами выше мировых.

Важным условием обеспечения экономической безопасности является опора на внутренний потенциал, самостоятельное решение стоящих перед Россией задач при сохранении открытости к взаимовыгодному сотрудничеству с другими странами.

При этом одним из ключевых факторов повышения конкурентоспособности и обеспечения национальной безопасности Российской Федерации становится лидерство в развитии науки и технологий. Для достижения национальных целей развития, обеспечения технологической независимости страны необходимо расширение государственной поддержки научной и инновационной деятельности, привлечение частных инвестиций в их развитие и ускоренное внедрение результатов работы наших ученых в производство.

Мир по-прежнему хрупок. Мы общаемся с вами в преддверии 80-й годовщины начала Великой Отечественной войны, а ведь западная пропаганда все чаще пытается обвинить Советский Союз в развязывании Второй мировой войны...

НИКОЛАЙ ПАТРУШЕВ: Фальсификация исторических фактов, истинных причин и итогов Второй мировой войны, возложение на СССР ответственности за развязывание Второй мировой войны по сути своей преступно. Сегодня, когда живых свидетелей трагедии Второй мировой войны остается с каждым годом все меньше, различные псевдоисторики и фальсификаторы чувствуют себя все вольготнее. К большому сожалению, их работа во многих странах ведется и по государственному заказу. В некоторых из них до того исказили историю, что советских воинов называют оккупантами, оправдывают действия фашистов и героизируют нацистских преступников.

Вы имеете в виду Украину?

НИКОЛАЙ ПАТРУШЕВ: В том числе. Не справляясь с решением социально-экономических проблем, Киев поддерживает радикалов и националистов, из уст украинских политиков и военных все чаще звучат милитаристские заявления, раскручивающие кампанию о «российской угрозе». При этом их западные партнеры закрывают глаза на возрождение нацизма в Европе, прикрываясь тезисом, что радикалы есть в любом государстве.

Считаю, что уравнивание тех, кто отдал свои жизни за свободу нашей Родины, за свободу европейских стран, с нацистскими преступниками недопустимо. Сохранение памяти о защитниках Отечества — наша обязанность, мы должны поставить заслон оскорблениям в адрес наших родителей, дедов и прадедов, отстоявших независимость нашей страны.

Будущее России помимо материального благополучия ее граждан зависит и от того, как нам удастся сохранить духовность и нравственность, традиции, передать молодому поколению память о героическом прошлом их предков.

Для нейтрализации угроз, связанных с искажением истории, с разрушением базовых морально-этических норм, с попытками внедрения чуждых идеалов и ценностей в области образования, культуры, религии, в Стратегии сформулирован новый стратегический национальный приоритет «Защита традиционных российских духовно-нравственных ценностей, культуры и исторической памяти».

Продолжается быстрое развитие и внедрение информационных и коммуникационных технологий. Какие угрозы безопасности в киберсфере отражены в Стратегии?

НИКОЛАЙ ПАТРУШЕВ: Прежде всего это использование информационно-коммуникационных технологий для вмешательства во внутренние дела России, значительное увеличение числа компьютерных атак на российские информационные ресурсы, стремление транснациональных корпораций закрепить контроль над информационными ресурсами сети интернет, а также масштабное распространение недостоверной информации и рост преступности с применением цифровых технологий.

Более активное проявление этих угроз обусловило необходимость формирования нового стратегического национального приоритета—информационной безопасности. Его реализация должна обеспечить суверенитет страны в информационном пространстве. При этом Россия выступает за развитие международного сотрудничества в интересах формирования глобального международно-правового режима, обеспечивающего безопасное и равноправное использование информационно-коммуникационных технологий.

Если подвести итог нашей беседы, то правильно ли я понял, что основная цель новой редакции Стратегии—это безопасность страны через ее развитие?

НИКОЛАЙ ПАТРУШЕВ: Новая Стратегия призвана способствовать сбережению и повышению качества жизни народа Российской Федерации, дальнейшему укреплению обороноспособности России, внутреннего единства и сплоченности российского общества, достижению национальных целей развития, повышению конкурентоспособности и международного престижа нашей страны. ●

ПРОЕКТ Врачей перестанут наказывать за случайную потерю наркотических средств

Избавят от боли

Владислав Куликов

Комитет Госдумы по государственному строительству и законодательству рекомендовал принять во втором чтении законопроект, защищающий медицинских работников от уголовной ответственности при оплошностях с обезболивающим.

Соответствующие поправки в Уголовный кодекс декриминализируют для медиков—и только для них—статью о потере наркотиков.

Как отметил председатель Комитета Госдумы по государственному строительству и законодательству Павел Крашенинников, предлагаемые изменения направлены на гуманизацию уголовного законодательства в отношении врачей, других медицинских работников, лаборантов и пр., допустивших по неосторожности нарушение правил оборота наркотических средств и психотропных веществ, что повлекло их утрату. К примеру, случайно разбивших ампулы с наркотическими, психотропными веществами; непреднамеренно нарушивших правила перевозки или хранения веществ; совершивших ошибку при их учете и т.п.

> Факт непреступной утраты обезболивающего будет фиксироваться специальной комиссией

Как подчеркнул Павел Крашенинников, норма будет иметь обратную силу, что очень важно в сложившейся ситуации. Так что если правоохранительные органы уже успели предъявить претензии к медсестре, разбившей драгоценную ампулу, дело после принятия закона будет закрыто.

Факт утраты обезболивающих будет фиксироваться комиссией в порядке, установленном Минздравом России по согласованию с МВД РФ. Так что постоянно списывать на «бой, усушку и утруску» наркотики не получится. Коллеги-профессионалы разберутся: произошла ли случайность или кто-то из медицинских работников затеял не те игры.

Павел Крашенинников особо обратил внимание на то, что внесение предлагаемых изменений не исключает дисциплинарную и материальную ответственность за утрату вверенных наркотических средств и психотропных веществ при осуществлении медицинской деятельности.

Иными словами, вполне возможно, что медик проявил непрофессионализм и действительно сделал что-то не так. Но в этом не было злого умысла, попадающего под статью Уголовного кодекса. Тогда человека могут наказать, как говорится, в рабочем порядке.

Зато теперь рука медсестры не должна дрожать, когда она набирает в шприц обезболивающее: даже если что-то пойдет не так, ее не посадят.

Дело в том, что сегодня порядок работы с наркотическими веществами крайне строг, медикам необходимо оформлять массу документов. Понятно, почему так сделано. Тем не менее в результате иногда медики просто боятся выписывать обезболивающие и пациентам приходится страдать.

С инициативой смягчить подходы к медикам выступило правительство страны. Сейчас законопроект готовится ко второму чтению. На данном этапе закон приобретает окончательный вид. Поэтому эксперты называют этот этап ключевым. ●

Законопроект читайте на сайте
rg.ru/art/2051350

МИНОБОРОНЫ В Западном военном округе сформируют 20 новых соединений и частей

Ответим НАТО

Юрий Гаврилов

На западном стратегическом направлении нарастают военные угрозы. За последние семь лет в 14 раз выросла интенсивность полетов стратегической бомбардировочной авиации США в Европе. Об этом вчера на заседании коллегии Минобороны России сообщил глава ведомства Сергей Шойгу.

По его словам, корабли НАТО с управляемым ракетным оружием заходят в Балтийское море. Только в прошлом году они трижды выполняли задачи вблизи Калининградской области. «Всего с 2016 года система объективного контроля зафиксировала 18 таких выходов боевых кораблей в предполагаемые районы пуска крылатых ракет»,—напомнил Шойгу.

Он сказал, что одновременно США и НАТО продолжают расширять масштабы оперативной и боевой подготовки вблизи наших границ. За последние годы в полтора раза увеличилось количество учений. К самым крупным за последние тридцать лет—«Дефендер Юроп–2021»—привлекли до 40 тысяч военнослужащих. «Их главная цель—отработать переброску полноценной дивизии из США в Европу»,—уточнил министр.

Такие действия, по его мнению, разрушают систему безопасности в мире и вынуждают Россию принять меры адекватного противодействия. «Мы постоянно совершенствуем боевой состав войск,—отметил Шойгу.— До конца года в Западном военном округе будет сформировано около 20 соединений и воинских частей». Их создание синхронизировано с поставкой современного вооружения и военной техники. До конца года войска округа получат около 2 тысяч единиц оружия.

Министр также рассказал о подготовке к совместным стратегическим учениям «Запад–2021». Они пройдут в сентябре на полигонах Белоруссии и Западного военного округа. Шойгу подчеркнул, что эти маневры являются плановыми, проводятся по решению президентов двух стран и носят исключительно оборонительный характер. «В установленные международными договорами сроки наши партнеры будут проинформированы о параметрах учения, а само мероприятие смогут посетить международные наблюдатели и журналисты»,—сообщил министр.

Отдельно он говорил о военно-морских парадах в честь Дня ВМФ. Их организуют 25 июля в Североморске, Балтийске, Севастополе, Каспийске и Владивостоке, а также в сирийском порту Тартус. К торжествам привлекут до 15 тысяч человек, более 200 кораблей, порядка 80 воздушных судов и свыше ста единиц боевой техники. ●

НЕПАХАНЫЙ ПОЛИС

1 ← Как рассказала «Российской газете» председатель Федерального фонда обязательного медицинского страхования (ФФОМС) Елена Чернякова, сегодня специализированную и высокотехнологичную медицинскую помощь в рамках программы обязательного медицинского страхования оказывают 160 федеральных медицинских организаций, которые работают по двадцати профилям. Такие клиники есть не только в Москве, но и в регионах: они лучше оснащены, в них работают высококвалифицированные специалисты. С начала этого года они финансируются фондом напрямую, то есть без участия страховых организаций и региональных бюджетов. Благодаря этому граждане могут обращаться в них самостоятельно по полису, для этого больше не требуется направление от лечащего врача.

Так, пациент, диагноз которого подтвержден лабораторными исследованиями, может подать заявку в любой профильный федеральный медцентр. В течение трех рабочих дней ее рассмотрит специализированная врачебная комиссия. Затем в срок до двух рабочих дней медорганизация сообщит о своей готовности принять человека. И в ряде случаев она это обязана сделать: например, при высоком риске хирургического лечения, когда течение основного заболевания осложнено сопутствующим, а также при необходимости проведения дополнительных диагностически сложных обследований.

По словам председателя ФФОМС, благодаря новому порядку финансирования федеральных медцентров россияне смогут лечиться у высококвалифицированных врачей, делать сложные операции и получать другую помощь высокого уровня в любой государственной клинике. Чернякова подчеркнула, что сроки ожидания специализированного лечения в них не могут превышать семи дней для пациентов, у которых диагностировали онкологию. ●

В ожидании от лета

СТАНИСЛАВ КРАСИЛЬНИКОВ / ТАСС

Вылеты в Турцию могут начаться через неделю после отмены ограничений.

1 ← Клиентам, чьи вылеты в Турцию могут не состояться в связи с ограничением авиасообщения, туроператоры уже предлагают перенести даты отдыха на осенний период. В некоторых случаях переносы предлагают на июль в рамках специальных акций с сохранением стоимости туров.

Многие туры приобретались по акциям раннего бронирования по меньшим ценам, чем те, что действуют сейчас. К тому же туры на июнь дешевле, чем на июль. Так что туроператорам приходится решать, просить ли доплату у туристов или самим компенсировать дополнительные затраты.

Часто путешественники не вносили полностью оплату за туры. Внести все деньги они должны были за пару недель до выезда. Сейчас из-за неопределенности туристы выжидают и оплату не вносят. Представители туроператоров говорят, что относятся к таким путешественникам с пониманием и идут навстречу, не требуя предоплаты, даже если сроки по договору уже наступили.

АКЦЕНТ

Туры в Турцию, купленные на июнь этого года, туроператоры предлагают туристам перенести на осень

Впрочем, больше всего представителей туррынка и туристов пугает неопределенность. «Туристы предъявляют претензии турагентам, требуют документы на туры в Турцию с 1 июня, поскольку о продлении ограничений на полеты не сообщалось», — рассказывает пресс-секретарь Российского союза туриндустрии (РСТ) Ирина Тюрина. Туристы, которые должны вылететь в Турцию в первую неделю июня, за несколько дней до намеченного вылета не понимают, смогут ли они воспользоваться купленными турами. Потому объединение даже обращалось к председателю оперштаба Татьяне Голиковой с просьбой предоставить официальную информацию о планах по поводу авиасообщения с Турцией.

Затягивание принятия решения вызывает у путешественников чувство неопределенности, особенно у тех, чьи вылеты были запланированы на первые числа июня. При этом бронирования отелей активны. В итоге переносить брони за несколько дней до начала тура будет гораздо сложнее, чем это можно было бы сделать заранее, указывают туроператоры.

Ситуация осложняется еще и правовой неопределенностью. Формально туристы, купившие туры с 15 апреля до конца июня, после введения ограничений на полеты в Турцию могут потребовать возврата денег. Постановление правительства, по которому туроператоры могли переносить без возвращения денег туры, отмененные в прошлом году, не распространяется на туры, купленные в этом году. Но деньги туристов уже перечислены отелям, так что в реальности вернуть их сейчас туристам будет очень сложно. Пока туристы не требовали немедленного возврата, ориентируясь на ситуацию прошлого года, говорит представитель одного из туроператоров. «Но если такие требования начнут поступать, не все туроператоры смогут их выполнить. Тогда на рынке с высокой долей вероятности возможны банкротства». ●

—Названы самые дешевые туры на море в середине июня
rg.ru/art/2102223

НАЛОГИ Андрей Белоусов предложил изъять 100 млрд рублей у металлургов

Так закупалась сталь

Михаил Загайнов, Игорь Зубков

Металлурги должны вернуть в бюджет 100 млрд рублей сверхдоходов, полученных на фоне высоких цен на металл в рамках финансируемых государством проектов, заявил первый вице-премьер Андрей Белоусов.

«Мы посчитали, что нас (государство, бюджет) — извините за это слово — металлурги нахлобучили в части госкапвложений и гособоронзаказа примерно на 100 млрд рублей по году. Эти деньги, я считаю, они должны нам вернуть в виде налогов. Я говорил некоторым из них: «Ребят, я сейчас даже не буду думать, как с вас снять — такой налог, сякой, через НДПИ. Давайте подумаем, как лучше сделать так, чтобы вы нам его заплатили», — рассказал Белоусов в интервью телеканалу РБК.

По данным «Русской Стали», мировая конъюнктура и рост потребления находятся на многолетних максимумах. Фьючерс на рулонную сталь на Чикагской товарной бирже подорожал более чем в три с половиной раза с минимумов прошлого года. По словам Белоусова, металлурги понимают, что сверхдоходы нужно возвращать в бюджет. Решений о механизме изъятий пока нет.

Президент Ассоциации «Русская Сталь», владелец Новолипецкого металлургического комбината (НЛМК) Владимир Лисин ответил на это, что отрасль уже в два раза увеличила налоговые отчисления (по оценке «Русской Стали» за первое полугодие они составят 200 млрд руб.). По его словам, металлурги предложили «дать перечни и виды продукции для целевой поддержки чувствительных социально объектов». «Отработаем один день бесплатно, это 200 тысяч тонн продукции», — пояснил Лисин.

Президент в курсе ситуации с дополнительными прибылями металлургических компаний, сказал журналистам пресс-секретарь главы государства Дмитрий Песков. «Здесь вряд ли нужно искать виновных, — отметил он. — Это экономическая жизнь. Бизнес зарабатывает деньги, государство получает налоги. И когда возникает какая-то диспропорция, государство эту диспропорцию выравнивает».

Акции металлургических компаний сразу после новости об изъятии сверхдоходов снизились. Котировки «Северстали» на Мосбирже в первую минуту торгов упали почти на 6%, ценные бумаги «Норникеля» — на 3,8% (у обеих компаний повлияли еще и дивидендные отсечки), НЛМК — на 1,2%, Магнитогорского металлургического комбината — на 0,9%.

Белоусов поднимает проблему сверхприбыли бизнеса не в первый раз. В 2018 году, будучи помощником президента, он оценил сверхдоходы металлургов, производителей удобрений и газохимии в 500 млрд рублей и предложил направить их на выполнение майских указов. Тогда ключевые ведомства посчитали, что это подорвет принцип стабильности и предсказуемости фискальных условий. Новый виток обсуждения по изъятию сверхдоходов у металлургов интересен в контексте развития диалога правительства и бизнеса за последнее время, отмечает младший директор по корпоративным рейтингам «Эксперт РА» Анна Кертанова. Осенью 2020 года выплаты НДПИ для металлургов и производителей удобрений увеличены в 3,5 раза начиная с 1 января 2021 года. Весной начались обсуждения минэкономразвития, минфина и бизнеса о налоговых вычетах по новым коэффициентам НДПИ, чей размер будет зависеть от капитальных вложений компаний. Если будет принято решение по «изъятию», то отмена или жесткие условия вычетов и рост коэффициента по НДПИ выглядят наиболее возможными вариантами, полагает Кертанова. Минимальные уровни инвестиций металлургов в 2020 году, по ее словам, объяснимы: неопределенность на рынках, снижение деловой активности и неблагоприятная ценовая конъюнктура в начале пандемии привели к тому, что некоторые проекты были отложены или начаты позже. ●

ПАРТИИ Много новых ярких лиц: «Единая Россия» подвела итоги праймериз

Идут в политику

Айсель Герейханова

Врачи, общественники и телеведущие одерживают победу на праймериз «Единой России» в Госдуму. Эксперты говорят о значительном обновлении состава кандидатов, с которым партия пойдет на парламентские выборы. Предварительный отбор успешно прошли и многие из действующих парламентариев.

Праймериз «Единой России» на сентябрьские выборы завершились в воскресенье. В половине регионов проголосовать можно было по смешанной системе — онлайн и на избирательных участках, а в остальных регионах, включая Москву, только онлайн. Всего в праймериз приняли участие около 12 млн человек. Подсчет голосов на электронном предварительном голосовании «ЕР» завершен. Данные опубликованы на сайте партии. Но отметим, что обработка результатов очного голосования продолжается. По предварительным итогам можно сказать, что во многих одномандатных округах и по спискам лидируют действующие парламентарии, при этом среди победителей есть и много новых лиц — врачи, телеведущие, бизнесмены, представители общественных организаций. Так, партийные праймериз выиграли председатель движения «Совет матерей России» Татьяна Буцкая (Москва), глава «Молодежки ОНФ» Игорь Кастюкевич (Воронежская область), руководитель российских студотрядов Михаил Киселев (Томская область), ответственный секретарь «Поискового движения России» Елена Цунаева (Новгородская область) и другие яркие общественники.

Спикер Госдумы Вячеслав Володин победил в родной для себя Саратовской области — и по списку, и по одномандатному округу № 163 он набрал 91,14% и 93,62% голосов соответственно, сообщили в региональном отделении партии. Вице-спикер Ирина Яровая (Камчатский край) участвовала в праймериз как одномандатник и по списку. В обоих случаях у нее первый результат (по списку — 80,89%; по округу — 79,73%). Первый вице-спикер Александр Жуков (Новосибирская область) также одержал победу на праймериз по спискам. Вице-спикер Алексей Гордеев стал фаворитом по Павловскому округу Воронежской области. Вице-спикер Госдумы Петр Толстой победил на праймериз партии по Люблинскому одномандатному округу Москвы. При этом в голосовании по списку он уступил первое место главврачу городской клинической больницы № 52 Марьяне Лысенко.

АКЦЕНТ

Эксперты говорят о серьезном обновлении состава кандидатов, с которым партия пойдет на выборы

Первый замглавы фракции «ЕР» в Госдуме Андрей Исаев выиграл праймериз в Удмуртии. Замсекретаря генсовета партии «Единая Россия» Евгений Ревенко получил больше всех голосов на праймериз по спискам в Воронежской области. Первая в мире женщина-космонавт, депутат Госдумы Валентина Терешкова, победила в отборе для участия в думских выборах от Ярославской области.

Но далеко не везде побеждают опытные парламентарии и политики. Так, например, депутат Госдумы с 25-летним стажем Николай Гончар проиграл предварительные партийные выборы в ЦАО Москвы муниципальному депутату Карену Аперяну. В целом по итогам праймериз в Москве одержали победу шесть действующих депутатов и семь новичков, среди них — телеведущий программы «Как устроен мир» на РЕН ТВ Тимофей Баженов, телеведущий программы «60 минут» на «России 1» Евгений Попов, ректор Российского химико-технологического университета (РХТУ) им. Д.И. Менделеева Александр Мажуга, президент центра им. Дмитрия Рогачева, главный внештатный детский гематолог-онколог Минздрава России Александр Румянцев, член Общественной палаты, исполнительный директор некоммерческого партнерства «ЖКХ Контроль» Светлана Разворотнева.

Политолог, руководитель научного совета Центра политической конъюнктуры Алексей Чеснаков в своем Telegram-канале уже оценил итоги московских праймериз как «тотальное обновление». «Судя по итогам предварительного голосования, у «ЕР» в Москве будет много новых лиц», — написал он. Среди победителей из новых, но хорошо известных медийных лиц — член Общественной палаты Мария Бутина, которая выиграла праймериз в «ЕР» в Кировской области и стала безусловным фаворитом списка. Руководитель фонда «Петербургская политика» Михаил Виноградов считает, что в целом «Единая Россия» может быть удовлетворена итогами праймериз. «Обновление довольно значительное. Вокруг ряда изменений возникали споры и конфликты, но логично выводить эти конфликты сейчас, а не в сентябре. Удалось также протестировать возможные имиджевые риски типа обвинений в административном привлечении к голосованию, но факты (судя по критическим публикациям) не носили тотального характера», — сказал он «РГ» и отметил, что общий опыт присутствия «ЕР» в повестке показал, что партия сейчас не воспринимается как аллерген — «по крайней мере, в сравнении с выборами 2011 года». ●

Прямая речь

Михаил Киселев, руководитель Центрального штаба общественной организации «Российские студенческие отряды», член Общественной палаты, участник движения «Мы вместе», победитель праймериз в Томской области:

— Для меня это был первый опыт участия в праймериз. Ведь «Единая Россия» — единственная такая партия, которая в этом году предоставила возможность общественникам и беспартийным принять участие в предварительном голосовании. За короткий срок, за две недели в моем случае, мне пришлось сконцентрировать весь свой опыт в общении с людьми, в работе над проектами, чтобы убедить своих избирателей поддержать меня. Самое главное, чтобы люди верили вам и доверяли. Много лет я в молодежной политике, второй созыв уже член Общественной палаты РФ, и знаю, что у депутатов гораздо больше инструментов, чтобы менять жизнь людей в лучшую сторону. У них есть возможность вносить законы и оперативно их принимать при поддержке своей фракции. А у меня есть своя повестка, которую я бы хотел реализовать в Госдуме. Она касается улучшения трудоустройства школьников, студентов, помощи маломобильным гражданам.

Татьяна Буцкая, председатель движения «Совет матерей России», участник движения «Мы вместе», победитель праймериз в Перовском одномандатном избирательном округе Москвы:

— Это опыт, который со мной останется на всю жизнь. Это было очень непростое сражение. Я подошла к нему серьезно: вышла из привычных для нас соцсетей и стала общаться во дворах с людьми. Мы познакомились со многими родителями, пенсионерами. Столько проблем нашего района стали для меня моими родными, что у меня есть не просто желание их когда-то решать, я их уже сейчас решаю, но в меру своих возможностей, как общественник. Мы знаем, как решать многие проблемы, как добиваться изменения закона, но, к огромному сожалению, это очень долгая работа. Тяжело менять — надо правильно строить. И для того чтобы правильно строить, для того, чтобы мы принимали законы, которые не надо было бы в дальнейшем менять, именно для этого я и иду в Госдуму. Последние пять лет, когда я занимаюсь поддержкой материнства и детства, нам очень многое удалось, но каких это стоило сил, и обычно мы ломаем. А хочется строить.

МНЕНИЕ

Леонид Радзиховский,
политолог

ГОСУДАРСТВЕННЫЕ ДУМЫ

На прошедшей неделе состоялись праймериз «ЕР», в них участвовали свыше 11 млн чел. И уже сейчас можно с большой вероятностью предсказывать итоги голосования 19 сентября в ГД РФ.

Вот данные ВЦИОМ от 16 мая. «Если бы голосование состоялось сегодня», то за «ЕР» опустят бюллетени 30,4% избирателей, за КПРФ — 12,1%, ЛДПР — 10,5%, СР — 7,7%, за все непарламентские партии — 11,5%.

Согласно опросу, голосовать планируют 72,2% от общего числа избирателей. При этом есть большие сомнения, что хоть одна непарламентская партия станет парламентской. А за 4 системные партии отдадут голоса 60,7%. Теперь можно ввести поправочный коэффициент «системных голосов», исходя из того, что 60,7% избирателей определят 100% депутатов. Коэффициент этот — примерно 1,67.

Тогда при сегодняшнем рейтинге «ЕР» получает уже 50,7% мест, КПРФ — 20%, ЛДПР — 17,5%, СР — 13% (все цифры, понятно, округлены). Так обстоит дело с избранием 225 депутатов по партспискам согласно опросу. Но реальную явку эксперты ждут не 72,2%, а ниже 50%, что на руку «ЕР» — их избиратель более устойчивый. Если же добавить, что по одномандатным округам «ЕР» как правило показывает более сильный результат, чем по спискам, то можно предположить, что в целом у них будет гарантированно больше 60% депутатов в Думу.

> Все системные партии равно лояльны лично президенту

Сегодня в Думе 336 единороссов (74,6%), КПРФ — 43 депутата (9,5%), ЛДПР — 40 (8,9%), СР — 23 (5%). Социологи считают, что в ситуации социально-экономической стагнации эти три партии свои результаты улучшат, «ЕР» — ухудшит, но соотношение останется тем же: больше половины Думы — «медведи». Интрига 19 сентября лишь в том, сохранит ли «ЕР» конституционное большинство — 300 депутатов.

При этом все знают, что КПРФ–ЛДПР–СР — оппозиция своеобразная.

Во-первых, все системные партии равно лояльны лично президенту. Так, С. Миронов выставлял свою кандидатуру в президенты в 2004-м и 2012-м, но в выступлениях агитировал, скорее, за Путина, чем за себя, а в 2018-м просто стал доверенным лицом Путина. Жириновский, в свойственном ему стиле, много раз объявлял, что в России «нужен Царь» и «отдавал этот титул» Путину. И даже Зюганов ни разу — ни прямо, ни косвенно — не выступал против президента. Он критикует социально-экономический курс правительства (это делают и ЛДПР и СР), но свою критику не переносит на главу государства.

Во-вторых, речь идет не только и не столько об отношении лично к В.В. Путину или к самой должности «президент РФ». Лидеры парламентских партий однозначно поддерживают внешнюю политику России, а главное — полностью разделяют консервативно-охранительную идеологию государства. Больше того. Их выступления (здесь различия между КПРФ–ЛДПР–СР, скорее, стилистические) как правило более жесткие в отношении США, НАТО, Запада, чем позиция Кремля, Белого дома, МИДа и даже «правительственной партии «ЕР». Оно и понятно — депутаты оппозиции всегда «свободней на язык» (а значит — агрессивней), чем власть. Таково уж традиционное разделение ролей и словесных жанров между официальными лицами и «представителями общественного мнения».

Далее, в-третьих, представители «системной оппозиции» жестче, чем исполнительная власть, настроены и по отношению к «оппозиции внесистемной». Это ярко проявилось, скажем, на пресс-конференции «о Навальном». Лидеры КПРФ, ЛДПР, СР противостояли ему однозначно и бескомпромиссно. Причем сам Навальный объявлял своим противником только «ЕР», призывал на «умном голосовании» поддержать «системную оппозицию» против партии власти. Однако даже тени взаимности не добился и неясно, что же, с его точки зрения, «умного» в том, чтобы поддерживать своих самых непримиримых противников?

> Если содержание «государственных дум» у разных партий сходное, то стиль существенно разнится

В общем, в политико-идеологических вопросах оппозиция состоит в том, что КПРФ–ЛДПР–СР — «больше «ЕР», чем сама «ЕР».

Тогда естествен вопрос: какое значение имеет соотношение депутатов разных фракций в Думе?

Ответ, видимо, следующий. Консервативно-охранительные скрепы — то, что держит Систему и ее часть — все системные партии.

Но дальше есть довольно существенные «нюансы». Здесь и неизбежные организационно-корпоративные столкновения: ведь партии — отнюдь не «бестелесные идеологические клубы», в них состоят люди с вполне конкретными властными и коммерческими интересами, амбициями и т.д. И никакая «Общесистемная идейная общность» не отменяет естественную конкуренцию за место под солнцем между разными партийно-элитными группами.

Есть и более общие политические различия. КПРФ и СР (ЛДПР в меньшей мере) — партии «левой ориентации». Конечно, не только они, но и «ЕР» (пожалуй, «ЕР» даже в бОльшей мере, т.к. у нее возможностей больше) декларируют «защиту прав бедных», различные формы «помощи населению» и т.д. Но риторика «левых партий» обычно более заострена против «бюрократии», «олигархов», «эгоизма крупного бизнеса» и т.п. Имеют место и реальные действия — особенно, конечно, при принятии бюджета. Тут идет настоящее соревнование в части лоббирования интересов разных слоев населения, на которых соответствующие партии опираются. Наконец, существуют (особенно у КПРФ) и претензии на «альтернативный социально-экономический курс» по отношению к правительственному. Хотя и тут никто не «выходит за флажки», но различия подчас довольно ощутимы. При этом, как водится, «правящая партия» должна демонстрировать «большую ответственность», а «оппозиционные партии» — «большую критичность». В общем, если содержание «государственных дум» у разных партий сходное, то стиль существенно разнится. ●

— Все колонки автора
rg.ru/sujet/184

Российская Газета
ПРИГЛАШАЕМ К СОТРУДНИЧЕСТВУ
САМЫЕ ВЫГОДНЫЕ УСЛОВИЯ ДЛЯ РЕКЛАМОДАТЕЛЕЙ
РЕКЛАМА

ДИРЕКЦИЯ ПО РЕКЛАМЕ:
(499) 257 40 98
(499) 257 37 52
E-MAIL:
REKLAMA@RG.RU
ПОДРОБНОСТИ НА САЙТЕ:
WWW.RG.RU

РАССЛЕДОВАНИЕ Дания помогала спецслужбам США шпионить за европейскими политиками

Меркель в «Камышах»

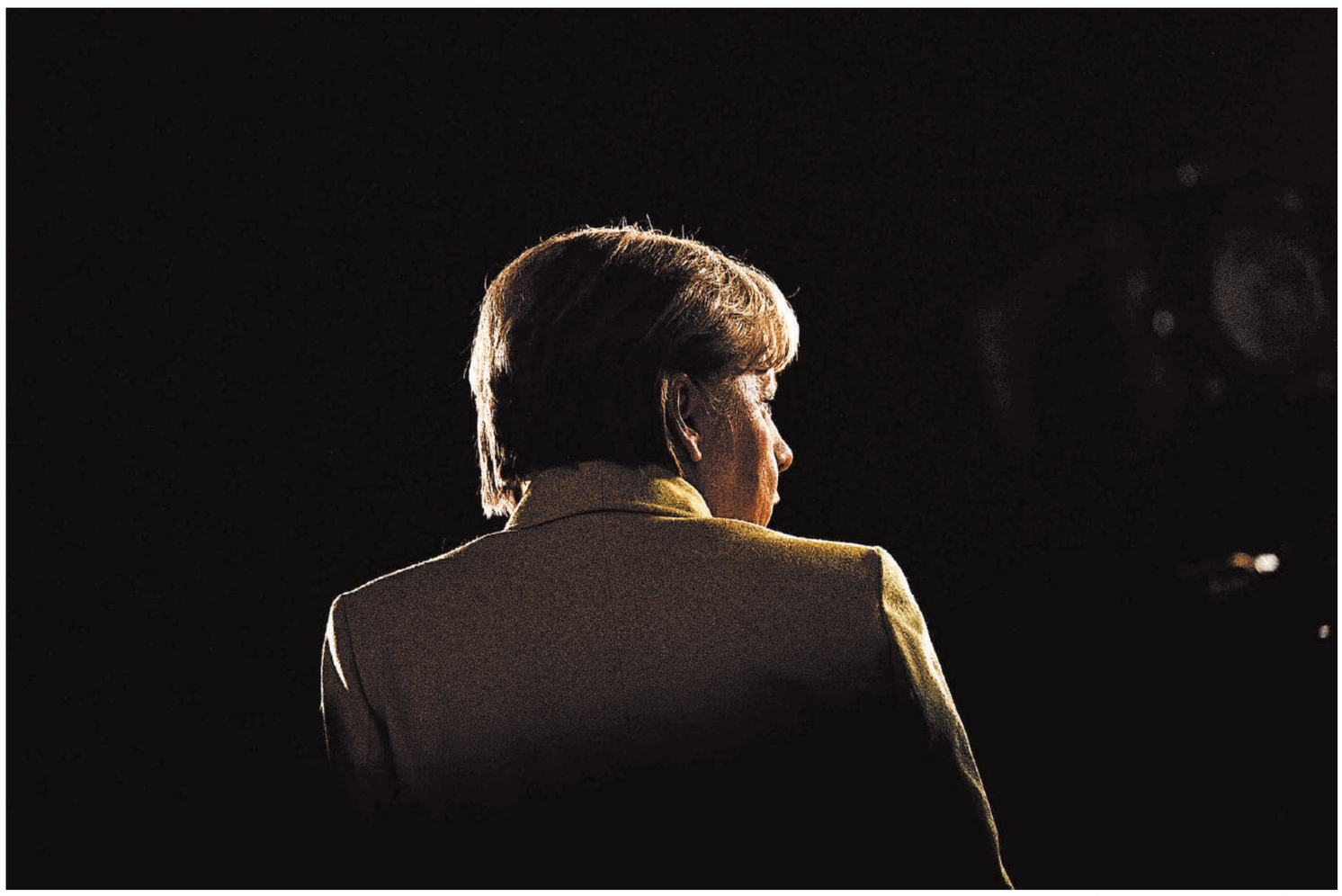

О том, что под колпаком АНБ находилась госпожа Меркель, было известно еще со времен громких разоблачений Эдварда Сноудена восьмилетней давности.

GETTYIMAGES

Екатерина Забродина

Именно Дания оказалась той страной, которая несколько лет помогала американским спецслужбам шпионить за европейскими лидерами, включая канцлера Германии Ангелу Меркель. Сенсационные данные обнародовали журналисты датской общественной телерадиокомпании DR в команде с коллегами из Швеции, Норвегии, ФРГ и Франции. Они получили доступ к секретному докладу рабочей группы Службы военной разведки Дании. В тайне от американских партнеров этой группе, состоящей из четырех хакеров, в свое время поручили выяснить и доложить собственному руководству, чем конкретно занимается Агентство национальной безопасности США на датской территории. В результате внутреннего расследования под кодовым названием «Камыш» сами датчане с удивлением узнали, что с 2012 по 2014 год АНБ имело прямой доступ к станции прослушивания в Копенгагене.

АКЦЕНТ

Новость о том, что площадку для шпионажа АНБ предоставляли датчане, застала немцев врасплох

Все это время американские агенты через интернет-узел датских подводных кабелей перехватывали СМС-сообщения и телефонные переговоры норвежских, шведских, голландских, французских и немецких политиков и чиновников, пишет газета Süddeutsche Zeitung, которая участвовала в публикации. О том, что «под колпаком» АНБ находилась госпожа Меркель, было известно еще со времен громких разоблачений Эдварда Сноудена восьмилетней давности. Однако тогда немцы решили не обострять отношения с Вашингтоном, и в 2015 году федеральная прокуратура Германии закрыла дело. Теперь выясняется, что мишенью слежки также были федеральный президент Германии (на тот момент—глава МИД) Франк-Вальтер Штайнмайер и еще один «тяжеловес» немецкой политики—экс-премьер земли Северный Рейн-Вестфалия, бывший министр финансов ФРГ и кандидат в канцлеры от Социал-демократической партии на выборах 2013 года Пеер Штайнбрюк. К слову, все эти подробности Служба военной разведки Дании выяснила еще шесть лет назад, однако масштабная утечка в СМИ произошла только сейчас. Сразу девять источников в датской спецслужбе, имевшие доступ к «Операции «Камыш», подтвердили достоверность сведений.

Новость о том, что площадку для шпионажа американцам предоставляли датчане—ближайшие соседи и партнеры ФРГ по НАТО, застала Берлин врасплох. В офисах президента Штайнмайера и канцлера Меркель признали, что узнали обо всем из запросов журналистов о комментарии. Господин Штайнбрюк, не обремененный сейчас высокими постами, позволил себе чуть больше откровенности. «Я считаю, что в политическом плане это скандал»,—заявил он. И дипломатично добавил, что «западным государствам нужны дееспособные разведывательные службы, хотя такой способ прослушки собственных партнеров показывает, насколько обособленную жизнь ведут эти спецслужбы».

Юрист и депутат бундестага от партии Меркель Патрик Зенсбург, возглавляющий комиссию по расследованию деятельности АНБ в ФРГ, и вовсе сообщил, что «не удивлен» новыми откровениями. По его словам, подобные прослушки представляют собой «обычную практику». «Надо понимать, как устроена система разведывательных служб. Дело тут не в дружбе. И не в морально-этических притязаниях. Речь идет о том, чтобы обеспечить собственные интересы»,—цитирует Deutsche Welle политика, который фактически встал на защиту интересов американцев.

А вот в Стокгольме поднялась настоящая буря. Министр обороны Швеции Петер Хультквист в эфире телекомпании SVT потребовал от датских коллег разъяснений о том, в какой степени разведдеятельность коснулась подданных и предприятий королевства и насколько сознательно в ней участвовали спецслужбы Дании. Хультквист признал, что прежде ничего не знал о слежке за шведскими политиками. «Мы затребовали полную информацию по этому инциденту. Я не считаю его исчерпанным»,—цитирует министра агентство РИА Новости.

Впрочем, как свидетельствуют документы, объектом слежки были и сами датчане, вольно или невольно помогавшие АНБ. «Она велась за должностями в датском МИД и в министерстве финансов, а также в оборонной компании страны. Тем самым ее внешняя разведка помогала американцам контролировать собственное правительство. В этом состоит ирония ситуации»,—заключает DW. ●

ФИНАНСЫ США намерены ввести «глобальный налог»

ЗАПЛАТЯТ ВСЕ

Алексей Чуриков

Представленный администрацией США проект бюджета на 2022 год предполагает расходы в размере 6 триллионов долларов. Для того чтобы обеспечить расходную часть будущего финансового года, президент Джо Байден намерен существенно увеличить налоги, в первую очередь на богатых американцев и корпорации. Глобальный налоговый план Байдена коснется примерно 100 крупнейших транснациональных компаний, чей годовой доход превышает 20 миллиардов долларов. США хотят внедрить единую мировую ставку корпоративного налога в размере 15 процентов, чтобы затруднить вывод прибыли из-под налогообложения, когда бизнес использует различные схемы для перемещения прибыли в страны с наименьшим налогообложением.

Ранее Штаты предлагали установить «глобальный налог» на уровне 21 процента, но после критики со стороны союзников снизили ставку. Как отмечается в опубликованном документе американского минфина, новое предложение по ставке глобального налога было с воодушевлением воспринято партнерами.

Тем не менее, как говорится в том же документе, США не отказываются от усилий по повышению ставки—15 процентов—это минимальный уровень, а «переговоры должны продолжиться и носить более амбициозный характер». В корпоративном мире США идею Байдена восприняли с явной опаской. «Я думаю, что Америка будет единственной страной в мире, где появится так называемая глобальная налоговая ставка. У меня нет никаких сомнений, что в итоге это приведет к утечке капитала и в конечном счете мозгов, НИОКР и инвестиций за рубеж. И это будет ошибкой для Америки»,—заявил генеральный директор JPMorgan Chase Джейми Даймон.

Эту мысль поддержала и гендиректор Citigroup Джейн Фрейзер, выразившая сомнения в том, что международное сообщество присоединится к инициативе Байдена. «Несмотря на некоторый оптимизм (в ряде государств.—Прим. «РГ»), будет очень трудно заставить другие страны подписаться на эквивалентную программу. И следовательно, это может поставить США в менее конкурентоспособное положение во всем мире»,—заявила Фрейзер.

Под признаками «оптимизма» Фрейзер скорее всего понимает сигналы из Франции, Германии и Италии, правительства которых на словах выразили готовность поддержать план Байдена даже со ставкой в 21 процент.

Чего нельзя сказать об Ирландии и Нидерландах, известных своими низкими налогами и привлекательными условиями для транснациональных корпораций.

Великобритания стала единственной страной G7, на данный момент не поддержавшей американскую инициативу. Лондон настаивает на более жестком налогообложении технологических гигантов вроде Amazon, Google, Apple и Facebook. К тому же в самой Британии корпоративный налог и так планировалось повысить до 25 процентов к 2023 году (сейчас он составляет 19 процентов.—Прим. «РГ»). Британцы заявили, что вопрос с налогом на цифровых гигантов должен быть решен, или же они не поддержат план Байдена. ●

ЦИФРА

15 ПРОЦЕНТОВ

составит единая мировая ставка корпоративного налога, за которую выступают США

КАЗУС На вручении британской премии BAFTA вместо людей будут голограммы

Смотрите кто пришел

Диана Ковалева

В этом году из-за коронавирусных ограничений некоторые звезды не смогут приехать на вручение премии Британской академии кино и телевизионных искусств (BAFTA) за достижения в области ТВ. Вместо них на красной дорожке будут позировать... их голограммы! Более того, так как из-за пандемии на церемонию не смогут попасть зрители, они также смогут отправить на нее свою голограмму и даже пообщаться через нее с кумирами. Все, что для этого нужно желающим,—подать заявку. Счастливчикам, которые пройдут отбор, предложат выбрать один из «цифровых нарядов» для красной дорожки и разрешат задать вопрос кому-то из знаменитостей. Все будет почти «взаправду»: ведущий мероприятия подведет голограмму поклонника к звезде, представит и поможет провести беседу.

В англоязычном интернете можно найти немало статей, где подробно разбирается, какая видеоплатформа лучше подойдет для того или иного торжественного события. Например, с помощью Zoom в этом году вручали «Золотой глобус»—одну из ключевых американских и международных кинопремий. Были привычные сцена, ведущие, ТВ-трансляция, номинанты на этот раз сидели не в зале, а дома или в отеле. В случае победы их Zoom-картинку выводили на экран, после чего они говорили слова благодарности и зачитывали свои речи. Многие звезды, несмотря на обстоятельства, были одеты, как для красной дорожки. Но не обошлось и без «домашнего» колорита: актриса Джоди Фостер, к примеру, предстала перед зрителями в пижаме и с собакой на коленях. А Аль Пачино стал героем многочисленных интернет-шуток, потому что на фото с трансляции прикрыл глаза, и все подумали, что он просто уснул. Полностью по видеосвязи в 2020 году прошла индийская Национальная спортивная премия, которую ежегодно вручают за достижения в спорте. Участники и номинанты подключались к церемонии из отделений минспорта и центров в разных точках страны. А вручал награду президент Индии Рам Натх Ковинд, находившийся в тот момент в Нью-Дели. ●

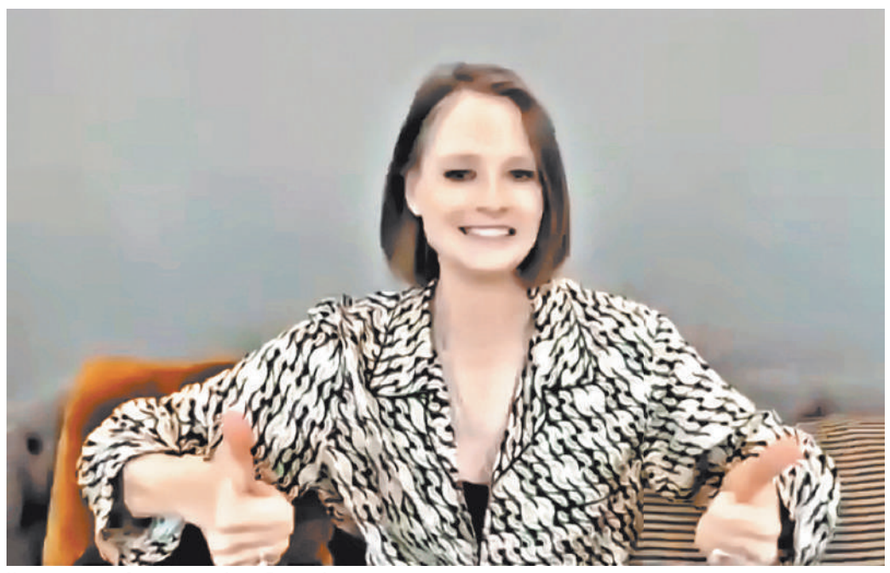

На церемонии «Золотого глобуса» Джоди Фостер предстала перед зрителями в пижаме.

GETTYIMAGES

АКЦЕНТ

Счастливчикам предложат выбрать один из «цифровых нарядов» для красной дорожки и разрешат задать вопрос кому-то из знаменитостей

Информирование общественности о намечаемой хозяйственной деятельности

Администрация муниципального района «Томпонский район» Республики Саха (Якутия) и Акционерное общество «Южно-Верхоянская Горнодобывающая Компания» (АО «ЮВГК») уведомляют о начале проведения оценки воздействия на окружающую среду (далее – ОВОС) при строительстве и эксплуатации объекта «Строительство горно-обогатительного комбината на месторождении Нежданинское. 2-я очередь».

Цель намечаемой хозяйственной деятельности: строительство горно-обогатительного комбината на месторождении Нежданинское. 2-я очередь.

Месторасположение намечаемой хозяйственной деятельности: РФ, Республика Саха (Якутия), Томпонский район.

Наименование и адрес заказчика: акционерное общество «Южно-Верхоянская Горнодобывающая Компания», адрес: 677000, Республика Саха (Якутия), г. Якутск, ул. Дзержинского, 23, 5-й этаж; телефон: (4112) 263202, факс: (4112) 263203.

Примерный срок проведения ОВОС: июнь 2021 — август 2021.

Орган, ответственный за организацию общественного обсуждения: администрация муниципального района «Томпонский район» Республики Саха (Якутия)

Предполагаемая форма общественного обсуждения: общественные слушания материалов по оценке воздействия на окружающую среду. Замечания и предложения общественности к проведению ОВОС, содержанию Технического задания на проведение ОВОС принимаются в письменном виде в журнале учета замечаний и предложений.

Обосновывающая документация, Техническое задание на проведение ОВОС, журнал «Замечаний и предложений» доступны с 02.06.2021 года в:

— здании администрации МР «Томпонский район» Республики Саха(Якутия) по адресу: п.Хандыга, ул. Е.Д. Кычкина, д.1, каб.226, с 09.00 до 13.00, с 14.00 до 18.00;

— офисе АО «Южно-Верхоянская Горнодобывающая Компания» по адресу: г. Якутск, ул. Дзержинского, 23, 5-й этаж, приемная, с 09.00 до 12.00, с 14.00 до 16.00.

НА ПРАВАХ РЕКЛАМЫ

ПАО «Татнефть» уведомляет об общественных обсуждениях проекта

В соответствии с Федеральным Законом от 23.11.1995 № 174-ФЗ «Об экологической экспертизе» и Положением об оценке воздействия намечаемой хозяйственной и иной деятельности на окружающую среду в Российской Федерации, утвержденным приказом Государственного комитета Российской Федерации по охране окружающей среды от 16.05.2000 г. № 372, ПАО «Татнефть» имени В.Д. Шашина совместно с администрацией Нижнекамского муниципального района извещают общественность о проведении общественных обсуждений проектной документации, включая материалы оценки воздействия на окружающую среду (ОВОС) по объекту **«Комбинированная установка гидрокрекинга. Секция гидрокрекинга и сопутствующие объекты общезаводского хозяйства «Комплекса нефтеперерабатывающих и нефтехимических заводов» г. Нижнекамск».**

Цель намечаемой деятельности: строительство и эксплуатация комбинированной установки гидрокрекинга мощностью 1200 тыс. тонн/год.

Месторасположение намечаемой деятельности: Российская Федерация, Республика Татарстан, Нижнекамский муниципальный район, г. Нижнекамск, территория промышленной зоны АО «ТАНЕКО».

Наименование и адрес Заказчика: ПАО «Татнефть» имени В.Д. Шашина, 423450, Республика Татарстан, г. Альметьевск, ул. Ленина, 75.

Наименование и адрес разработчика проектной документации: ОАО «ВНИПИнефть», 420061, Российская Федерация, г. Москва, ул. Ф. Энгельса, д. 32, стр. 1.

Примерные сроки проведения оценки воздействия на окружающую среду: апрель 2021г. — май 2021г.

Орган, ответственный за организацию общественного обсуждения: администрация Нижнекамского муниципального района Республики Татарстан.

Форма общественного обсуждения: общественные слушания с использованием средств дистанционного взаимодействия.

Сроки и место доступности проектной документации, предварительного варианта материалов ОВОС: с 07.06.2021 г. по 08.07.2021 г. в электронном виде на официальном сайте Нижнекамского муниципального района РТ http://e-nizhnekamsk.ru/ и на сайте ПАО «Татнефть» http://www.tatneft.ru/, а также на бумажном носителе со вторника по воскресенье с 10.00 до 20.00 по следующему адресу: Республика Татарстан, г. Нижнекамск, ул. Тукая, д. 31, Центральная библиотека им. Г. Тукая.

Заинтересованным гражданам и общественным организациям предоставлена возможность обратиться к разработчикам проектной документации с вопросами, замечаниями и предложениями по существу разрабатываемых материалов, заполнив бланки для комментариев в месте размещения предварительных материалов ОВОС, а также в электронном виде на интернет-сайтах: http://www.e-nizhnekamsk.ru/, http://www.tatneft.ru/, по электронной почте: tnr@tatneft.ru, AnnaLefarova@vnipineft.ru и по телефонам: 8 (8555) 24-24-07, 24-05-50.

По результатам общественных обсуждений состоятся общественные слушания, которые будут проведены 08.07.2021 г. в 16.00 в режиме онлайн-трансляции. Для тех, у кого нет технической возможности, интернета, будут организованы места со всем необходимым оснащением для входа в конференцию Zoom по адресу: Республика Татарстан, г. Нижнекамск, ул. Мира, д. 45, Муниципальное бюджетное общеобразовательное учреждение «Средняя общеобразовательная школа №28».

Для доступа и участия за три дня до общественных слушаний будет опубликована ссылка на официальном сайте ПАО «Татнефть» http://www.tatneft.ru/ и на официальном сайте Нижнекамского муниципального района http://e-nizhnekamsk.ru/.

ПАО «Татнефть» после окончания проведения общественных слушаний в течение 30 дней будет принимать от граждан и общественных организаций письменные замечания и предложения по проектной документации и материалам ОВОС.

НА ПРАВАХ РЕКЛАМЫ

Российская Газета

УЧРЕДИТЕЛЬ
ПРАВИТЕЛЬСТВО РОССИЙСКОЙ ФЕДЕРАЦИИ
ГАЗЕТА ИЗДАЕТСЯ С 11 НОЯБРЯ 1990 ГОДА

Главный редактор «Российской газеты»: В.А. Фронин
Адрес редакции и издателя: ул. Правды, 24, стр. 4, Москва 125993 ФГБУ «Редакция «Российской газеты»
Адрес в Интернете www.rg.ru
Телефон 8 499 257 5650,
Факс 8 499 2575892
Контакт-центр по вопросам подписки и доставки 8 800 100 1113 (звонок бесплатный по России)

Генеральный директор ФГБУ «Редакция «Российской газеты»: П.А. Негоица
Распространитель: ул. Правды, 24, стр. 4, Москва 127137 АО «Издательство «Российская газета»
Телефон 8 499 257 5362 Факс 8 499 257 5122
Подписные индексы:
на год—10042, 17950, П5922
на полгода—50202, 15588, 50201, 15589, П1107, П1261, П5921, П5919
Комплекты—17991, 40913, 40942, 70458

Заказы на размещение рекламы в «РГ» и ее приложениях: телефон: 8 499 257 3752, 786 6787; факс: 8 499 257 5764, 8 499 257 5041, reklama@rg.ru

Справки по подписке и доставке: тел. 8 800 100 11 13 (звонок бесплатный); по розничным продажам 8 499 257 4023;
Справки по вопросам экономики: тел. 8 499 257 5380, economic@rg.ru; политики: тел. 8 499 257 5970, politika@rg.ru; официальных публикаций: тел. 8 499 257 5396, oficial@rg.ru; международной жизни: тел. 8 499 257 5903, foreign@rg.ru; региональной сети: тел. 8 499 257 3603, chagina@rg.ru; телерадиопрограмм: тел. 8 499 257 5820, gpr@rg.ru; спорта: тел. 8 499 257 5045, sport@rg.ru; о публикациях: тел. 8 499 257 5256, biblioteka@rg.ru; общества: society@rg.ru; новостей: тел. 8 499 257 5348, hotnews@rg.ru; культуры: тел. 8 499 257 5113, culture@rg.ru

Отпечатано в типографии: АО «Прайм Принт Москва» 141707, Московская обл., г. Долгопрудный, Лихачевский проезд, д. 5В

Время подписания в печать: По графику: 22.00 Фактически: 22.00
Дата выхода в свет: 01.06.2021 г.
Свободная цена
ТИП. № 1417М
Тираж 112424
Тираж сертифицирован Бюро тиражного аудита www.press-abc.ru

Региональные филиалы ФГБУ «Редакция «Российской газеты» в городах:

Архангельск (8182) 20-40-59 arh@rg.ru; Барнаул (3852) 66-72-37 altai@rg.ru; Бишкек (10996312) 300-142 bishkek@rg.ru; Благовещенск (4162) 59-20-65 amur@rgfe.ru; Владивосток (4232) 22-34-89 prim@rgfe.ru; Волгоград (8442) 92-35-08 vlgr@rg.ru; Воронеж (473) 250-23-05 voronezh@rg.ru; Екатеринбург (343) 371-24-84 ural@rg.ru; Иркутск (3952) 28-83-82 irkutsk@rg.ru; Казань (843) 264-41-67 kazan@rg.ru; Калининград (4012) 53-10-10 zapad@rg.ru; Кемерово (3842) 35-40-59 kmr@rg.ru; Краснодар (861) 259-21-11 kuban@rg.ru; Красноярск (391) 274-60-49 rg@krasrg.ru; Мурманск (8152) 60-74-24 murmansk@rg.ru; Нижний Новгород (831) 216-05-95 nnov@rg.ru; Новосибирск (383) 223-80-29 sibir@rg.ru; Омск (3812) 25-80-15 omsk@rg.ru; Пермь (342) 236-56-55 perm@rg.ru; Ростов-на-Дону (863) 261-91-41 rostov@rg.ru; Санкт-Петербург (812) 449-65-45 sbp@rg.ru; Самара (846) 242-75-28 samara@rg.ru; Саратов (8452) 26-13-63 saratov@rg.ru; Симферополь (3652)60-02-13 simferopol@rg.ru; Ставрополь (8652) 28-48-02 stavropol@rg.ru; Тюмень (3452) 35-24-94, (3452) 35-25-11 zs@rg.ru; Уфа (347) 276-42-60 ufa@rg.ru; Хабаровск (4212) 31-62-00 gazeta@rgfe.ru; Челябинск (351) 727-78-08 chel@rg.ru; Южно-Сахалинск (4242) 43-20-69 sakhalin@rgfe.ru; Якутск (4112) 42-20-54 sakha@rgfe.ru

© ФГБУ «Редакция «Российской газеты». Все права защищены.
— Любая перепечатка без письменного согласия правообладателя запрещена. Иное использование статей возможно только со ссылкой на правообладателя. Приобретение авторских прав: тел. 8 499 257-56-50
— Рукописи не рецензируются и не возвращаются.
— За содержание рекламных материалов редакция ответственности не несет.
— Материалы в рамке публикуются на коммерческой основе.
— За текст, опубликованный под знаком «Реклама», несет ответственность рекламодатель.
— В региональные выпуски газеты редакцией могут быть внесены изменения.

«Российская газета» печатается в городах: Апатиты, Архангельск, Астрахань, Барнаул, Бишкек, Благовещенск, Владивосток, Владимир, Волгоград, Воронеж, Екатеринбург, Иркутск, Казань, Калининград, Кемерово, Киров, Краснодар, Красноярск, Махачкала, Минеральные Воды, Москва, Нижний Новгород, Новосибирск, Омск, Оренбург, Пенза, Пермь, Ростов-на-Дону, Санкт-Петербург, Самара, Саратов, Симферополь, Томск, Тюмень, Ульяновск, Уфа, Хабаровск, Чебоксары, Челябинск, Чита, Южно-Сахалинск, Якутск, Ярославль

Заявки на электронную версию газеты, ее архивов, а также подписка на «РГ» и приложения: www.rg.ru/subscribe Газета зарегистрирована в Министерстве печати и информации Российской Федерации 28 сентября 1993 г. Регистрационный № 302

Июнь. Вступает в силу

ПЛАТЕЖИ

ЗАВЕРШАЕТСЯ ПЕРЕВОД ПЕНСИЙ НА «МИР»

Игорь Зубков

В июне истекает последняя отсрочка, данная пенсионерам для перехода на карты национальной платежной системы «Мир». С 1 июля банки не смогут переводить пенсии, ежемесячные денежные выплаты и выплаты из материнского капитала на карты международных платежных систем Visa и MasterCard (Maestro).

ЦБ из-за пандемии трижды переносил срок окончательного перевода социальных выплат на «Мир», изначально он был установлен еще на 1 июля 2020 года, затем—на 1 октября, потом—на 1 января 2021 года, но в итоге крайний срок был сдвинут еще на полгода.

Карты «Мир» для пенсионеров Банк России рекомендовал банкам доставлять на дом (обычно у банков это платная услуга, она работает в крупных городах), а при истечении срока действия карт, на которые приходят социальные выплаты,—дать возможность клиентам пользоваться просроченными картами до 1 июля 2021 года. После получения карты «Мир» ее реквизиты необходимо передать в Пенсионный фонд—через единый портал госуслуг или через личный кабинет на сайте ПФР (заявление «О доставке пенсии»). Обслуживание пенсионных карт «Мир» бесплатное, но за уведомления об операциях банк может взимать ежемесячную плату.

Подавляющее большинство пенсионеров уже давно перешли на «Мир», с июля 2017 года банки выдавали им только такие карты.

Пенсии по-прежнему можно получать и наличными через «Почту России»—на дом или самостоятельно в почтовом отделении. Можно получать выплаты на банковский счет, к которому никакой карты не привязано, в том числе на вклад, условия которого предусматривают возможность пополнения и снятия. ●

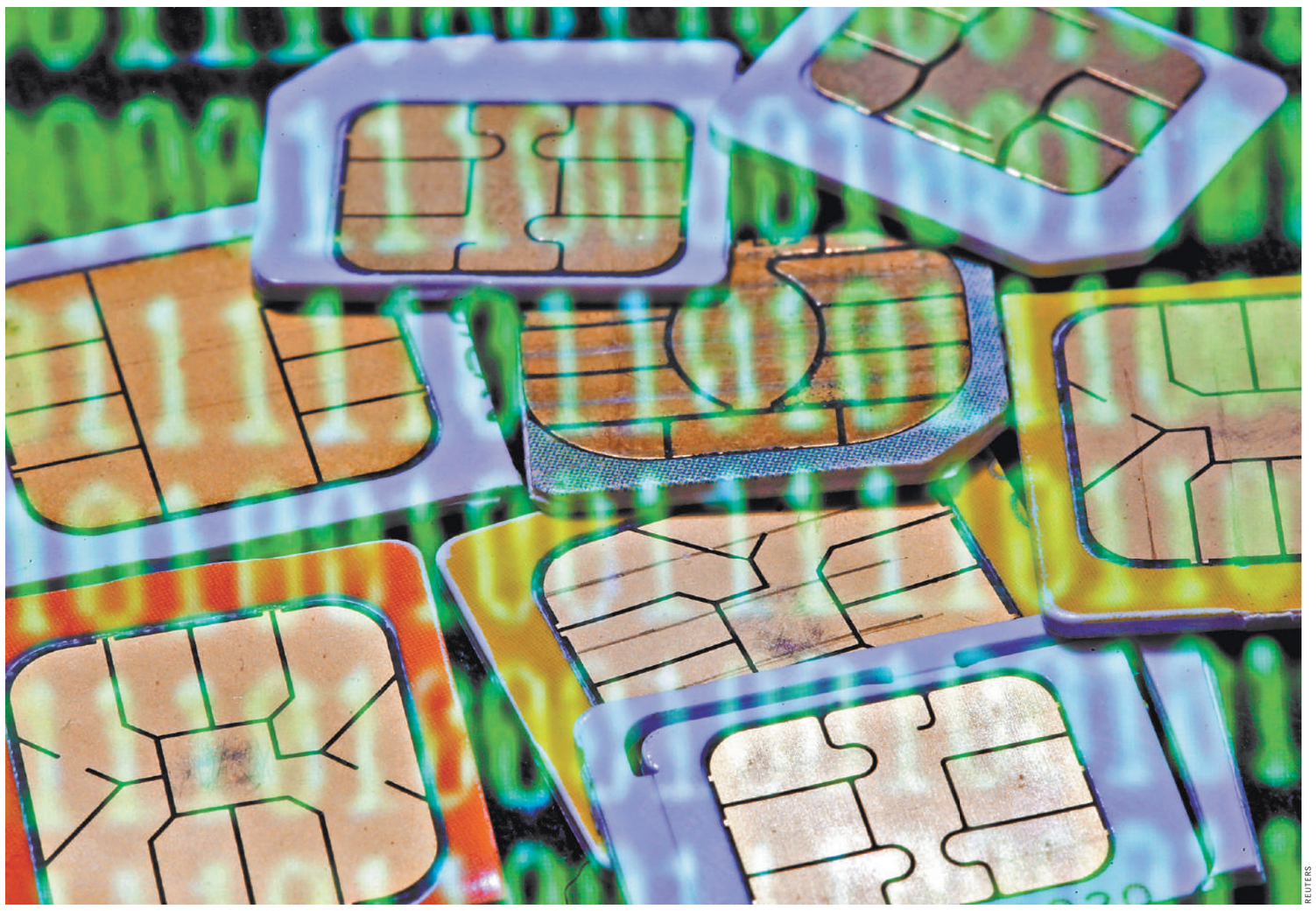

REUTERS

В России по итогам 2020 года было зарегистрировано 257 млн сотовых абонентов — это на 75% больше численности населения России (данные «ТМТ Консалтинг»). С 2018 года операторы связи обязаны проводить идентификацию пользователей и приостанавливать действие карт, если подтвердить личность абонента не удалось. Однако на практике серые сим-карты по-прежнему распространяются. Новый закон должен упорядочить рынок и уменьшить число анонимных симок.

СВЯЗЬ

СЕРЫХ И АНОНИМНЫХ СИМ-КАРТ СТАНЕТ МЕНЬШЕ

Ирина Алпатова

С 1 июня 2021 г. все компании должны будут привязывать корпоративные сим-карты к аккаунтам своих сотрудников на портале госуслуг. Вступают в силу изменения в закон «О связи», направленные на борьбу с «серыми» сим-картами.

Сейчас компании могут регистрировать любое количество корпоративных карт на себя без привязки к конкретным пользователям. Это приводит к злоупотреблениям: фирмы-«однодневки» выкупают множество сим-карт и затем незаконно распространяют их или используют для организации телефонного мошенничества.

Впрочем, количество серых сим-карт снижается—по данным TelecomDaily, за последние два года их число в России уменьшилось почти на 40%, до 11 млн штук. На коллегии Роскомнадзора на прошлой неделе замглавы ведомства Олег Терляков рассказал, что в 2020 году совместно с МВД они изъяли более 41 тыс. незаконно распространяемых сим-карт, это на 27% меньше, чем годом ранее.

Теперь анонимных номеров станет еще меньше, так как после вступления закона в силу корпоративную связь нельзя будет использовать без подтверждения личности.

Корпоративные абоненты—юридические лица и индивидуальные предприниматели—обязаны вносить сведения о пользователях мобильной связи, их номерах и моделях телефонов в Единую систему идентификации и аутентификации (ЕСИА), которая привязана к порталу госуслуг, пояснили в пресс-службе минцифры. Сотрудники, в свою очередь, должны будут подтвердить свои данные.

АКЦЕНТ

> Сейчас анонимные симки продают чуть ли не на каждом шагу. Это корпоративные карты, теперь их надо будет привязывать к конкретному сотруднику

Для операторов это может вызвать некоторые осложнения в работе с клиентами, считают в Tele2. Например, для регистрации карты через портал госуслуг там необходимо иметь подтвержденную учетную запись. Если ее нет, тогда клиенту понадобится время на ее открытие. При этом участники рынка готовы к переходному периоду и готовят для клиентов обучающие видеоинструкции, используют другие способы информирования. Для уже действующих корпоративных сим-карт есть отсрочка—их зарегистрировать на портале госуслуг надо до 30 ноября 2021 года.

Изменения в закон «О связи» нанесут чувствительный удар по «серому» рынку сим-карт, но это не дает основания говорить о его исчезновении или хотя бы многократном сокращении, полагает руководитель направления аналитики InfoWatch Андрей Арсентьев.

Гражданам, которые, не подумав, покупали карту с рук, скорее всего, грозит отключение связи, им придется заводить себе новые сим-карты, говорит гендиректор TelecomDaily Денис Кусков.

Серые симки—не единственная «дорожка» для мошенников, напоминают в InfoWatch. Они могут покупать сим-карты на украденные и поддельные документы, использовать документы опустившихся людей. Кроме того, многие мошеннические кол-центры уже работаю из-за рубежа, широко используя подмену номеров под официальный номер банка.

Изменения в законе также коснутся способов дистанционного заключения договоров связи—с помощью квалифицированной электронной подписи и регистрации карты через портал госуслуг с использованием биометрии. ●

БЕЗОПАСНОСТЬ

ПЧЕЛОВОДЫ ПОЛУЧИЛИ ЗАЩИТУ

Татьяна Карабут

Долгожданный закон о пчеловодстве вступает в силу 29 июня. В первую очередь он защитит пчел от отравления пестицидами и агрохимикатами. Как считают в минсельхозе, именно по этой причине в 2019 году случилась массовая гибель пчел в 30 регионах.

Теперь сельхозпроизводители должны предупреждать пчеловодов об обработке полей не позднее чем за три дня. Объявлять об этом в СМИ надо для жителей населенных пунктов, расположенных на расстоянии до 7 км от границ обрабатываемых участков. Владельцам пасек нужно указывать, на какой срок им предстоит изолировать пчел в ульях. На каждую пасеку должен оформляться ветеринарно-санитарный паспорт. Продукция пчеловодства, пчелы и объекты пчеловодческой инфраструктуры будут признаваться объектами гражданских прав. Обычные пасеки будет запрещено устанавливать ближе 25 км от организаций, специализирующихся на племенном пчеловодстве. Запрещено организовывать пасеки на землях, которые ранее использовались в качестве кладбищ, скотомогильников, свалок, а также там, где размещались химические, взрывчатые, токсичные, отравляющие и ядовитые вещества, радиоактивные отходы.

Численность пчел в России за последние 30 лет сократилась более чем в полтора раза: с 4,5 млн до менее 3 млн пчелиных семей. При этом в личных подсобных хозяйствах содержится 93,3% пчелосемей. ●

ЦИФРА

64

тысячи

тонн меда, по данным минсельхоза, было произведено в России в 2020 году

СОБСТВЕННОСТЬ

ВЛАСТИ НАЧНУТ РАЗЫСКИВАТЬ ВЛАДЕЛЬЦЕВ НЕДВИЖИМОСТИ

Марина Трубилина

С 29 июня вступает в силу закон, который обяжет власти искать владельцев недвижимости, получивших права на нее в 1990-е годы, и вносить о них точные сведения в госреестр.

Сейчас в Едином государственном реестре недвижимости указываются достаточно подробные данные о владельцах квартир, домов или участков. Но в начале 1990-х действовал другой порядок оформления документов. Из-за этого о многих собственниках известны только их фамилия, имя и отчество. Это и снижает сборы имущественных налогов, и мешает защите прав владельцев, например, при изъятии участка для госнужд.

Закон устанавливает порядок выявления владельцев недвижимости, которые получили документы, подтверждающие права на объект, до 31 января 1998 года. Заниматься определением владельцев будут органы власти и местного самоуправления. Для этого предполагается использовать сведения архивов, органов внутренних дел, ЗАГСов, налоговых органов и нотариусов. Ранее законодательство не предусматривало выявление и внесение таких сведений в ЕГРН без участия правообладателя. Установлена возможность одновременной госрегистрации права при внесении сведений, если их вносит правообладатель объекта.

> У государства нет точных сведений о правообладателях 46 млн объектов недвижимости

Оговорена возможность информирования собственников о их выявлении в качестве правообладателей по электронной почте. Тот, кого в итоге определят владельцем недвижимости, сможет в случае несогласия представить свои возражения.

В целом нет точных сведений о владельцах примерно 46 млн объектов, рассказывал ранее «Российской газете» руководитель Росреестра Олег Скуфинский. ●

О КОМ НЕТ СВЕДЕНИЙ

Источник: Росреестр

ИНФОГРАФИКА: РГ / АЛЕКСАНДР ЧИСТОВ / МАРИНА ТРУБИЛИНА

ПРОДУКТЫ

ВВОДЯТСЯ МЕРЫ ПО СДЕРЖИВАНИЮ РОСТА ЦЕН НА ЗЕРНО И ГРЕЧКУ

Татьяна Карабут

В начале июня заработают две введенные по решению правительства меры, призванные сдержать инфляцию на базовые продукты. Со 2 июня вводится постоянно действующий механизм зернового демпфера, который должен защитить внутренний рынок от резких колебаний цен на зерно. С 5 июня экспорт гречихи и крупы из нее из России будет временно остановлен как минимум до 1 сентября 2021 года.

Зерновой демпфер будет состоять из двух частей: плавающая экспортная пошлина и субсидии аграриям—таким образом им будут возвращать собранные пошлины.

Ставка пошлины на зерно будет рассчитываться еженедельно на основе мировых цен. Необлагаемая часть пошлины по пшенице составит 200 долл. за тонну, по кукурузе и ячменю—185 долл. за тонну. Сверх этой цены зерно будет облагаться пошлиной в размере 70%. Уже с 5 февраля участники рынка передают данные о заключаемых экспортных контрактах Мосбирже для формирования расчета индикативной цены. На основе этой информации минсельхоз определяет размер пошлины сроком на одну неделю.

Субсидии планируется направлять регионам, которые уже распределят средства по аграриям в зависимости от объема произведенной продукции. Размер ставки субсидии утвердят власти регионов. Предполагается, что таким образом аграриям компенсируют до 50% затрат на производство продукции.

До 2 июня также действуют экспортные пошлины на зерно: на пшеницу—50 евро за тонну, кукурузу—25 евро за тонну, ячмень—10 евро за тонну.

ВИТАЛИЙ НЕВАР / ТАСС

Рост цен на гречку должен затормозить запрет на ее экспорт.

Федеральные власти неоднократно отмечали, что введение экспортных пошлин позволило стабилизировать цены на зерно и, значит, на муку и хлебобулочные изделия. Кроме того, это позволило снизить себестоимость производства мяса. По оценке экспертов, без пошлины цены на зерно могли бы быть сейчас выше на 2–3 тыс. руб. В конце мая они были на уровне 14,5 тыс. руб. за тонну. Механизм зернового демпфера с плавающей пошлиной позволит создать цивилизованные и понятные всем участникам правила на зерновом рынке, рассчитывают в минсельхозе.

Запрет на экспорт гречки введен из-за стремительного роста экспорта, вызванного высокими мировыми ценами. Он позволит сохранить нужный объем крупы внутри страны и стабилизировать цены, рассчитывают в правительстве. Минсельхоз и эксперты неоднократно отмечали, что объемов гречихи в стране сейчас достаточно, чтобы удовлетворить потребительский спрос.

По подсчетам Института конъюнктуры аграрного рынка, в 2020 году в России собрали 892 тыс. тонн гречихи против 786 тыс. тонн в 2019 году. Экспорт гречихи с начала зернового сезона (с 1 июля) к концу апреля 2021 года составил 104 тыс. тонн. Тогда как за весь предыдущий сезон вывезли всего 40 тыс. тонн. При этом потребление гречки в России ожидается на уровне 400 тыс. тонн. ●

НА ЗАКОННЫХ ОСНОВАНИЯХ

АВТОПЕРЕВОЗЧИКОВ ЗАСТАВЯТ ОПЛАТИТЬ ШТРАФЫ

Иностранных автоперевозчиков будут выпускать с территории России только после оплаты штрафов, наложенных за нарушения российского законодательства. Если перевозчик не уплатит штраф в пределах времени, отведенного на прохождение таможенного контроля, он должен будет покинуть пункт пропуска и остаться на территории России.

Нововведения стали возможны после включения всех перевозчиков в реестр, который ведет Ространснадзор. Как ранее поясняли «РГ» в ведомстве, транспортные компании и предприниматели смогут получить разрешение на деятельность только после внесения сведений о них в реестр.

ИСТЕКАЕТ СРОК ПОСЛАБЛЕНИЙ ДЛЯ ЗАЕМЩИКОВ

Июнь—последний месяц действия рекомендаций Банка России о поддержке заемщиков, столкнувшихся с существенным сокращением доходов или заболевших COVID-19: банкам следует предлагать таким гражданам перенести сроки платежа, снизить его размер или как-то иначе сделать выплаты посильными. Кроме того, ЦБ просил банкиров до 30 июня включительно идти навстречу субъектам МСП, которые просят о реструктуризации, и не начислять им при этом штрафы и пени за просрочки.

Эти рекомендации были даны в начале пандемии и не раз продлевались, а в обмен на помощь заемщикам ЦБ дал банкам регуляторные послабления. Ничто не мешает ЦБ продлить рекомендации еще раз, но сопутствующие послабления, судя по всему, все-таки утратят силу 1 июля, а во-вторых, спрос на реструктуризацию падает.

С начала пандемии банки получили 3,5 млн заявок на реструктуризацию от физлиц и одобрили свыше 2 млн обращений по суммарной задолженности на 927,3 млрд руб. Субъекты МСП направили 196,1 тыс. обращений об изменении условий кредита, банки реструктурировали более 100 тыс. договоров на общую сумму 917,7 млрд рублей.

ДЛЯ СЫРОВ И МОРОЖЕНОГО МАРКИРОВКА ОБЯЗАТЕЛЬНА

С 1 июня цифровая маркировка сыров и мороженого станет обязательной. До этого с 20 января она проходила в добровольном порядке.

С сентября к сырам и мороженому добавится молочная продукция со сроком годности более 40 суток, а с декабря—продукция со сроком годности 40 суток и менее. Обязательная поштучная прослеживаемость каждой единицы продукции начнется с 1 декабря 2023 года. Пока эти продукты также будут маркироваться на добровольной основе.

Минпромторг неоднократно переносил сроки эксперимента по маркировке молочной продукции и смягчал ее условия. Так, в конце декабря 2020 года глава минпромторга Денис Мантуров говорил, что ведомство пошло навстречу бизнесу и оставило поштучный учет только на товары со сроком годности более 40 суток.

Для скоропортящейся продукции в системе маркировки предусмотрен только партионный учет. Таким образом, бизнес сможет постепенно наладить все процессы и в комфортном режиме подключиться к маркировке.

MARIAKRAY / ISTOCK

Каждое пятое мороженое в магазинах может оказаться фальсификатом. Маркировка поможет избавить рынок от нелегальной продукции.

ВОЗВРАЩАЕТСЯ ГОСКОНТРОЛЬ ЗА ПЕСТИЦИДАМИ

С 29 июня вступают в силу изменения в Закон «О безопасном обращении с пестицидами и агрохимикатами»—контроль за ними после десятилетнего перерыва возвращается Россельхознадзору. Он проследит за ввозом агрохимикатов через границу, соблюдением правил их производства, продажи, хранения, применения, обезвреживания, уничтожения и захоронения. Изменения предусматривают создание Федеральной государственной информационной системы прослеживаемости пестицидов и агрохимикатов, куда будут вноситься все полученные данные. С ее помощью будет вестись учет партий пестицидов и агрохимикатов и контроль достоверности сведений, которые предоставляют поставщики.

До 2011 года эти полномочия уже были у Россельхознадзора. Так, в 2010 году он проверил 36 тысяч тонн пестицидов и агрохимикатов, и оказались фальсифицированными 464 тонны пестицидов и 3,5 тысячи тонн агрохимикатов. После 2011 года импорт этой продукции никто не контролировал. В результате, по оценке Российского союза производителей химических средств защиты растений, доля контрафактных пестицидов достигла 30%.

ЗАВЕРШАЕТСЯ ПОДАЧА ДЕКЛАРАЦИЙ ПО БИТКОИНАМ

30 июня истекает полугодовой срок, за который чиновники и претенденты на соответствующие должности на госслужбе должны впервые отчитаться о принадлежащих им криптовалютах. Отчитываться придется, если цифровые валюты принадлежат также их супругам и несовершеннолетним детям. Требование по декларированию содержалось в указе президента Владимира Путина, который он подписал в декабре 2020 года. Отчетность о цифровых финансовых активах (ЦФА) госслужащим требуется подавать с 1 января по 30 июня 2021 года.

Заработавший с начала этого года закон о цифровых финансовых активах (ЦФА) по факту запретил крупным чиновникам и их семьям владеть ЦФА, выпущенными в информационных системах, организованных в соответствии с иностранным правом, а также цифровой валютой (к ней, в частности, российское право относит биткойн) вне зависимости от страны выпуска. Причина—криптовалюты часто используются для уклонения от уплаты налогов, для отмывания денег и финансирования противоправной деятельности.

«Необходимость включать сведения о владении «криптой» и токенами в основную декларацию является гарантией того, что в будущем чиновники будут защищены от возможного законодательного и в том числе уголовного преследования за владение и распоряжение цифровыми финансовыми активами»,—говорит управляющий партнер юридической компании «Иккерт и партнеры» Павел Иккерт. ●

Подготовили Евгений Гайва, Игорь Зубков, Татьяна Карабут, Роман Маркелов

ТРАНСПОРТ

Минтранс разработал новые правила проезда по платным дорогам

ДЕНЬГИ НА ПОТОК

Евгений Гайва

Размер платы за проезд по платным трассам будет зависеть от времени суток, дня недели и месяца. Также на тарифы будут влиять категория транспортного средства и способ оплаты. Правила взимания платы разработал минтранс.

Документ сейчас проходит согласование в федеральных органах исполнительной власти, пояснили «РГ» в минтрансе. В проекте постановления правительства подробно описана работа системы «свободного потока» (free flow), которая дает возможность проезжать участок без остановок перед шлагбаумом. Оплата при этом списывается с транспондера. Постановление правительства может вступить в силу 1 сентября, пишет газета «Коммерсантъ» со ссылкой на проект.

В России принят закон о взимании платы за проезд по платным трассам, также внесены изменения в КоАП о взимании штрафов за проезд без оплаты. При этом еще должно быть принято постановление правительства с описанием правил проезда по платным дорогам и оплаты проезда.

По словам главы госкомпании «Автодор» Вячеслава Петушенко, сейчас оплачивают проезд около 70% автомобилистов, проезжающих по Центральной кольцевой автодороге, где действует система «Свободный поток». В прошлом году таких было чуть более 50%. Он отметил, что в соответствии с изменениями в КоАП тем, кто в течение пяти дней не оплатит проезд, придет административный штраф. Но штраф не освобождает от оплаты за проезд. Поэтому сейчас «Автодор» ведет обзвон автомобилистов, чтобы предупредить о задолженности. ●

РАКУРС

Как открыть музей для особенных людей

ВАН ГОГ ДЛЯ ДИСЛЕКСИКА

Елена Яковлева

Триста инклюзивных мероприятий в год проходит в Государственном музее изобразительных искусств им. Пушкина. Его директор Марина Лошак подписала договор с учредителем Ассоциации родителей детей с дислексией Марией Пиотровской, дислексиков теперь ждет в музее «своя» доступная среда.

«Музей—это институция, которая подает обществу сигналы, как должно жить в этом мире»,—считает Марина Лошак. А жить нужно так, чтобы необычные люди не чувствовали себя изгоями. Поэтому в музее огромное количество программ для слабослышащих, слабовидящих, аутистов, социально брошенных людей. В музейных кружках занимаются особенные дети. «Мы формируем для большого мира «новых сталкеров», наполненных новым пониманием»,—говорит Марина Лошак. Сурдоперевод (даже для иностранцев), тактильные макеты для слабовидящих—уже обычное дело. К новшествам можно отнести карту сенсорной безопасности. Люди с особенностями узнают из нее, что им рекомендует смотреть музей, а с чем их чувственный мир, скорее всего, не справится. И если раньше таких людей должен был сопровождать кто-то из взрослых или сотрудник музея, то сегодня они могут прийти сами и воспользовавшись картой. В музее, кстати, работают слабослышащие сотрудники. Что же касается дислексиков, то они обычно не испытывают в музее особенных трудностей, но им часто нужен особенный шрифт (он, как правило, покруглее и читается проще) на подписях под картинами. Музеи—хорошая площадка для паблик-токов, во время которых такие дети в микрофон рассказывают о своих проблемах. Государственный Эрмитаж уже опробовал себя в роли такой площадки. ●

ПРЯМАЯ РЕЧЬ Анастасия Ракова о том, как цифровизация меняет онкологическую помощь в Москве

С цифрой против рака

ПРЕСС-СЛУЖБА КОМПЛЕКСА СОЦИАЛЬНОГО РАЗВИТИЯ ПРАВИТЕЛЬСТВА МОСКВЫ

Анастасия Ракова: За два последних года в столице сложилась совершенно новая картина оказания онкологической помощи москвичам.

Любовь Проценко

Цифровизация пришла практически во все сферы жизнедеятельности столицы. Даже в такие, казалось бы, консервативные, как здравоохранение. Что меняет ее приход для врачей и их пациентов, например, в такой важной области, как онкологическая помощь москвичам? Об этом корреспонденту «РГ» рассказала заммэра Москвы по вопросам социального развития Анастасия Ракова.

Анастасия Владимировна, как цифровые процессы влияют на развитие здравоохранения в столице?

АНАСТАСИЯ РАКОВА: Среди мегаполисов, к которым относится и Москва, выигрывает тот, у кого выше качество человеческого капитала—инициативные, активные, умные и творческие люди. Такие люди выбирают для жизни комфортные города с высоким качеством жизни и всех социальных услуг. Поэтому здравоохранение для правительства Москвы—один из основных приоритетов. Цифровая трансформация в ближайшее время в нем точно так же обязательна, как в такси, банках, ретейле. Пациент изменился: он больше не хочет ждать, ходить в поликлинику. Он хочет получать услуги быстро и иметь все данные в электронном виде. Во многом благодаря коронавирусу впервые за долгие годы обратили свой взгляд на здравоохранение и технологические компании, начали вкладываться в различные медицинские технологии и приложения. Миллионы людей сейчас ежедневно предоставляют данные о своем физиологическом состоянии телефонам, часам, фитнес-трекерам и другим носимым устройствам. И та страна, тот город, тот регион, которые быстрее и грамотнее воспользуются этими возможностями, перестроят и адаптируют свою систему здравоохранения в цифровой формат, те и получат все преимущества и займут лидерские позиции. Конечно, и я как управленец, и вся наша команда, которая занимается здравоохранением Москвы, хотим быть в авангарде этого процесса.

АКЦЕНТ

Уже в июне во всех клиниках Москвы будут проводиться цифровые онкоконсилиумы по единой программе

Ведет ли этот процесс к более глубинным изменениям системы здравоохранения?

АНАСТАСИЯ РАКОВА: Цифровизация—не самоцель. Она включает переосмысление и перестройку всех без исключения процессов, связанных с оказанием медицинской помощи. И то же время надо понимать, что это не более чем средство, которое позволяет облегчить труд врача и дать ему более полную картину о пациенте. Цифровизация делает всю систему тотально прозрачной. В цифровом мире становятся видны любые недочеты и дефекты. Появляется беспрецедентная возможность выстроить цикличную систему выявления и разбора дефектов, контроля за их устранением, определения пробелов в знаниях, формирования образовательных программ на основании лучшей мировой практики.

Что уже изменилось в системе оказания онкологической помощи в столице?

АНАСТАСИЯ РАКОВА: В онкологической помощи за два года, в течение которых в городе внедряется цифровизация, проведена масштабная перестройка. Мы практически разобрали детально все пазлы и по кусочкам складываем новую картину, изменив организационную структуру. Пересматриваем функции и правила взаимодействия на каждом этапе оказания помощи. Обновляем материально-техническую базу. Переосмысливаем подходы к объемам оказания помощи, лекарственному обеспечению, лучевой терапии, диагностике, профилактике, сопровождению пациентов. Полностью перестроили структуру оказания онкологической помощи, сосредоточив ее в шести многопрофильных клиниках по территориальному принципу вместо 35. Включили в их состав все центры амбулаторной онкологической помощи и морфологическую диагностику в шести централизованных лабораториях. Тем самым в этих клиниках мы сконцентрировали ответственность за пациентов по территориальному принципу. В этом году открываем после ремонта три центра амбулаторной онкологической помощи. Ремонтируем два больничных здания и строим еще три новых современных корпуса. Открываем два эндоскопических центра и оснащаем их лучшим диагностическим оборудованием.

Какие еще изменения ждут в ближайшее время москвичей? Какую роль в них играют цифровые возможности?

АНАСТАСИЯ РАКОВА: Основной упор делаем на профилактику и раннее выявление онкологических заболеваний. Уже запущена расширенная программа московских чек-апов—мы вывели обследования и расширили их объем в парках. В течение ближайшего месяца уделим особое внимание диагностике и скринингу москвичей из группы риска, которые попали в нее потому, что их родственники по прямой линии имеют или имели онкологические заболевания. По мнению экспертов, это заболевание относится к генетически предрасположенным. Такие группы уже сформированы, и в ближайшее время эти люди получат приглашения-рассылку на диагностику.

Системно работаем и над формированием цифровых инструментов сопровождения больных с хроническими заболеваниями и их диспансерным наблюдением—с искусственным интеллектом, системой поддержки принятия врачебных решений, со стандартизированными протоколами наблюдения и обследования. В первую очередь такие системы заработают для больных с предонкологическими заболеваниями. Их перечень в ближайшее время также будет сформирован, и они будут подвержены дополнительному, проактивному информированию и приглашению со стороны поликлиник со стандартизированным протоколом осмотра. С точки зрения онконастороженности, первичного выявления поликлиники играют очень важную роль.

Третье направление—верификация диагноза, самый важный этап с точки зрения скорости и качества. От него зависит вся последующая тактика лечения и жизнь пациента. Мы создаем сквозную систему передачи информации о пациенте и характеристиках опухоли.

Тактика лечения невозможна без онкоконсилиума. Уже в июне мы внедрим во всех клиниках Москвы единый программный продукт его проведения. Это потребовало большого переосмысления всех вопросов, связанных с подготовкой консилиума и выработкой единого стандарта, который, я очень надеюсь, повысит качество лечения. Все данные автоматически подтягиваются из электронной медицинской карты—это быстро, просто, удобно. Консилиум может проводиться в дистанционном формате, что открывает совершенно другие возможности по привлечению узких специалистов.

Наряду с профилактикой зоной нашего основного внимания будет ведение пациента после радикального лечения. Тактика лечения должна выстраиваться в зависимости от состояния человека и от прогноза развития. На всех этапах, которые я назвала, отработаем показатели эффективности работы и на базе этого составим рейтинги всех учреждений и сделаем их публичными.

Еще одна наша важнейшая стратегическая задача—развитие цифрового канцер-регистра. Это система, в которой ведется учет всех новообразований и отраслевая статистика. Он должен стать современным и цифровым, а данные в нем должны формироваться исключительно в электронном виде. Канцер-регистр должен выступить инструментом планирования и прогнозирования оказания онкологической помощи на основе актуальной и достоверной информации.

Не могу не сказать и еще об одном уникальном московском проекте «Персональный помощник». Специально обученные люди, не медицинские работники, дистанционно сопровождают пациентов на всех этапах лечения. Они помогают им записаться на прием, напоминают о необходимости побывать у врача, контролируют своевременность выдачи направлений на все исследования. Мы даже не ожидали, насколько необходимой и востребованной окажется эта услуга. До ее появления половина пациентов не обращались к врачу, не приходили, даже когда им это было очень нужно. Одним не хватало информации, куда обращаться, другим—решимости, иногда просто понимания, насколько это важно—вовремя прийти на прием к врачу, особенно на этапе постановки диагноза. Теперь же персональные помощники помогли уже 15 тысячам москвичей получить качественную и своевременную диагностику и лечение. ●

ЦИФРА

15 тысяч

москвичей уже получают помощь персональных помощников в ходе лечения онкологических заболеваний

16+ РЕКЛАМА

на полугодовую подписку

ФИНАЛЬНАЯ СКИДКА!
до 10.06.2021*

ПРОДОЛЖАЕМ ПОДПИСНУЮ КАМПАНИЮ

10%

*Акция действует с 11 мая по 10 июня 2021 г. и не распространяется на издание «Российская газета» — Неделя. Подробные условия акции смотрите на сайте https://rg.ru/subs/ в разделе «Акции» или уточняйте по телефону: 8 (800) 100-11-13 (звонок бесплатный по России). Прием редакционной подписки осуществляет АО «Издательство «Российская газета»; ОГРН 1057714039228; 127137, г. Москва, ул. Правды, д. 24, стр. 4.

Российская Газета

СТОЛИЦА Обновленный Дворец бракосочетаний примет сегодня первых молодоженов

К семье без барьеров

Любовь Проценко

Открылся после реконструкции самый популярный в столице Дворец бракосочетаний, расположенный на улице Бутырской. Сегодня он примет первых молодоженов, а накануне итоги капремонта, проведенного в здании дворца, оценил мэр Москвы Сергей Собянин.

Площадью более 2,5 тысячи квадратных метров, этот ЗАГС—самый большой в Москве. Построен он в 1986 году. В советские времена был знаменит тем, что был единственным местом, где регистрировались браки иностранцев и с иностранцами. Но в последнее время, напомнил глава города, дворец находился уже в не лучшем техническом состоянии. Во время работ здание утеплили, заменили коммуникации, а помещения перепланировали и дизайнерски оформили. Помимо главного зала для торжественных бракосочетаний вместимостью до 50 гостей появилось еще два малых—один принимает 22 человек, а второй для маломобильных граждан—7—10. Впрочем, безбарьерная среда создана во всем здании. В результате появилась возможность проводить до 10 тысяч церемоний бракосочетания в год, или на 40 процентов больше, чем до реконструкции. В том же, что москвичей, желающих именно здесь начать новый этап своей жизни, прибавится, работники дворца не сомневаются. Ведь он стал еще и просто красивее. «Сегодня это первоклассный дворец,—заключил Собянин, осмотрев обновленное здание.—Поздравляю москвичей, для многих из которых семья начиналась в этом историческом здании и для которых он будет служить еще многие-многие годы».

Тем более что заключать свой брак здесь теперь не обязательно под традиционный марш Мендельсона—можно выбрать любую другую мелодию, которая звучит в эти дни в вашей душе. Все залы оборудованы качественной звуковой аппаратурой. К тому же дворцы ЗАГС—это не только место, где заключаются браки. Москвичи приходят сюда отметить юбилей супружеской жизни, восстановить свидетельство о браке, за помощью, если нужно получить свидетельство о браке, заключенном в другой стране. Ну а для тех, кто хочет создать свою семью без шума и лишних зрителей, открыты двери МФЦ. С 31 мая центры «Мои документы» начинают регистрировать браки граждан России, достигших совершеннолетия, в неторжественной обстановке. Москвичи, которые пришли к выводу, что их семья не состоялась и при этом не имеют общих несовершеннолетних детей, здесь же по взаимному согласию могут и развестись.

Причем заявления на регистрацию заключения брака и его расторжение, а также регистрацию рождения, усыновления (удочерения) и выдачу повторных документов можно подать в электронном виде. ●

СЕРГЕЙ МИХЕЕВ

Итоги капремонта оценил мэр города Сергей Собянин.

ПАМЯТЬ В Подмосковье начались съемки фильма «Волоколамское шоссе»

Равняясь на курсантов

Андрей Васянин

Как полк кремлевских курсантов мог осенью 41-го два месяца удерживать немецкие дивизии близ Волоколамска?

Ответ на вопрос автор фильма Константин Клименко начал искать еще в 86-м: с материала о героях-кремлевцах началась его работа в местной газете, куда он распределился после университета. Теперь поиски ответа продолжаются в новом проекте, который писатель—а теперь продюсер, режиссер и сценарист—называет художественно-документальным.

В первом съемочном дне, прошедшем на прошлой неделе близ станции Снегири под Истрой, главной на площадке была современная молодежь, игравшая саму себя—герои фильма приехали на пикник, веселились, пели под гитару. «В фильме будет хроника 1941 года, будут цитироваться документы времен войны—изучать их я ездил в Германию,—говорит Константин Клименко.—Параллельно пойдет современный сюжет о том, как сегодня добро и зло борются на волоколамской земле, мы будем говорить о том, насколько достойно выглядят сегодня наследники героев, их сверстники, вступившие в борьбу с местной мафией».

По словам автора, «Волоколамское шоссе» делается всем волоколамским—и не только—миром: бизнесмены—выпускники кремлевского училища вкладывают свои личные деньги в аренду современной аппаратуры, оплачивают дорогу артистам, готовым работать без гонораров—как, например, артисты театра «Verdi», которые должны были появиться в кадре в первый съемочный день. Из «Мосфильма» пришел реквизит, жители Снегирей доставили на площадку в первый съемочный день палатки, автомобиль и даже пирожки для съемочной группы.

В первый день снимался материал для трейлера к «Волоколамскому шоссе»—в нем прозвучит песня Александры Пахмутовой «Ты моя надежда, ты моя отрада», которую для фильма, кроме артистов театра Verdi, запишут музыканты Кремлевского училища и Мариинского театра.

По словам Константина Клименко, у фильма не будет коммерческого проката. Он выйдет в эфир на одном из федеральных каналов и будет выложен в сеть. ●

ТЕХНОЛОГИИ Воспитателем в детском саду будет робот

УСАТЫЙ... КИБОРГ

Елена Мационг, **«Российская газета»,** ЯНАО

В Новом Уренгое на работу в детский сад «Журавушка» приняли необычного сотрудника — робота-воспитателя. Его с нетерпением ждали коллеги и, конечно, дети. Сейчас они придумывают имя для нового друга и помощника.

Как надеются воспитатели-люди, робот поможет преподавать детям из старших групп основы робототехники. Ведь рассказы на «пальцах» — это одно, а уроки в познавательной игровой форме с самым настоящим роботом — совсем другое. По мнению педагогов, взаимодействие с автоматом развивает у детей навыки проектирования, помогает освоить базовый робототехнический курс.

Робот способен распознавать всех, с кем общался, и с легкостью сможет поддерживать разговор с любым из ребятишек. При этом он самообучаем. Ему можно задать любой вопрос, и он без труда найдет ответ на все «почему». Как говорят в компании-производителе, для этого робот моментально подключается к интернету. Он будет рассказывать детям про планеты и звезды, знакомить с миром науки и техники, современными технологиями, развивать интерес к компьютерным и инженерным дисциплинам. При этом управлять им можно удаленно, запрограммировав движения.

Что очень важно, робот может выстраивать коммуникацию с детьми, имеющими особые образовательные потребности. Например, с ребятишками, имеющими речевые нарушения, различные расстройства. Он поможет овладеть моторикой, развить понимание функциональных действий с предметами и умение практически их выполнять.

Цифровой воспитатель сделан в России. К слову, еще один «собрат» робота прибыл и в детсад «Золушка» Ноябрьска. Пока его готовят к общению с детьми и даже обучают танцевальным па. Педагоги планируют запустить робота в сентябре. ●

СЕРГЕЙ КУКСИН

Промобот будет рассказывать детям про планеты и звезды, знакомить с миром науки.

РАКУРС Секции киберспорта появятся в школах

В ОДИН КЛИК

Анна Владимирова

Федерация компьютерного спорта России организует с нового учебного года киберспортивные секции, сообщил ее президент Дмитрий Смит. По его словам, сегодня основное «ядро» киберспорта — игроки от 14 до 20 лет. В России уже действуют Школьная и Студенческая киберспортивные лиги.

— Уже практически не осталось места мифам о киберспортсменах: есть понимание, что такое техника безопасности, как уберечь свое зрение, осанку, избежать туннельного синдрома, — говорит Дмитрий Смит.

По его словам, все эти вещи киберспортсмены узнают в первую очередь.

— Мы в первую очередь учим детей безопасности, — говорит Дмитрий Смит. — Планируем этой осенью организовать секции по киберспорту, а в дальнейшем — поднять вопрос о факультативных уроках по киберспорту в школах.

При этом будут некоторые условия. Первое — согласие родителей, второе — отсутствие у ребенка задолженностей по физкультуре: чтобы он вовремя сдавал нормативы. ●

Вуз в открытом доступе

КАЛЕНДАРЬ ПРИЕМНОЙ КАМПАНИИ В 2021 ГОДУ

Источник: Минобрнауки

ИНФОГРАФИКА «РГ» / АЛЕКСАНДР ЧИСТОВ / МАРИЯ АГРАНОВИЧ

1 ← Как это будет?

— Приемная комиссия будет поделена на несколько функциональных зон, — рассказывает проректор по учебной работе и непрерывному образованию ДГТУ Светлана Пономарева. — В главном корпусе и конгресс-холле расположится «welcome-зона». Там абитуриенту предложат заполнить анкету: какую форму обучения выбирает, какие предметы сдавал на ЕГЭ, определился ли с направлениями учебы.

По итогам анкетирования — «Возьмите талон и ожидайте». Да-да, все как в современных МФЦ: нужно взять талончик в терминале и ждать, пока вызовут. Для тех, кто поступает по льготам или целевому обучению, предусмотрена кнопка «Особый случай». А для победителей и призеров олимпиад, высокобалльников и выпускников профильных классов (совместный проект ДГТУ и школ Ростова-на-Дону) будет целый «Зеленый зал». Там в режиме «одного окна» абитуриент получит консультацию и сдаст документы на поступление, если, конечно, решит прийти лично.

Для всех поступающих будет действовать комфортная «Зона ожидания». Но ждать недолго: по словам Светланы Пономаревой, весь процесс займет не более десяти минут.

Без волн

Особенность этого года для всех вузов — прием в одну волну. Зачисление олимпиадников — 6 августа, всех остальных — 17-го. И это, по мнению ректоров, большой плюс. Почему?

Как было раньше: сначала издавали приказ о зачислении 80 процентов абитуриентов, а где-то через неделю «добирали» оставшиеся 20 процентов. Ребята ждали второй партии списков, не могли определиться, бегали между вузами и в итоге иногда вообще оставались «за бортом». Теперь такого не будет.

В РУДН приготовили сюрприз для победителей и призеров олимпиад и высокобалльников: они будут получать повышенную стипендию. По словам ректора вуза Олега Ястребова, олимпиадники смогут рассчитывать на сумму до 25 тысяч рублей, высокобалльники — на 15 тысяч рублей.

В Калмыцком госуниверситете успешную «абитуру» тоже поддержат бонусами. Так, выпускникам, набравшим на ЕГЭ от 165 до 179 баллов и поступившим на аграрный, инженерно-технологический факультеты и факультет математики, физики и информационных технологий, университет добавит по 3 тысячи рублей к стипендии в первом семестре. А всего будущие студенты получат 15 тысяч рублей дополнительных выплат на этот «подъемный» период.

Счастливчики, набравшие 180 и более баллов, могут рассчитывать на 25 тысяч рублей сверх стипендии за пять месяцев учебы. А самым выдающимся абитуриентам — с 250 и более баллами — вуз выплатит за семестр уже 50 тысяч рублей. Уточним, речь идет только о первом семестре учебы, далее студенты будут получать стипендию на общих основаниях.

АКЦЕНТ

У ребят есть четыре варианта подачи документов: лично, по почте, через информационные системы вузов или через суперсервис «Поступи в вуз онлайн»

А вот абитуриенты Томского госуниверситета систем управления и радиоэлектроники (ТУСУР) смогут заработать дополнительные бонусы для поступления на вузовском фестивале спорта и киберспорта. За участие им будет начислено от 1 до 4 баллов к результату ЕГЭ.

СНИЛС вместо Ф.И.О.

В этом году вместо имен и фамилий в списках абитуриенты будут обозначаться под своими номерами пенсионных удостоверений — СНИЛС. Исчезновение привычных пофамильных «рейтингов», конечно, непривычно — и для приемных комиссий вузов, и для самих абитуриентов. Но такой способ позволит приемным комиссиям экономить время: набрать цифровой код проще, чем фамилию, имя и отчество. И еще это поможет не путать однофамильцев: каждый номер СНИЛС уникален. А случаев, когда в одном вузе сталкивались абитуриенты не только с одинаковыми фамилиями, но и с именами, достаточно.

— Если у школьника нет СНИЛС, ничего страшного — вуз присвоит ему отдельный номер, — поясняет руководитель приемной комиссии РХТУ им. Менделеева Татьяна Пузырева.

Кстати, в РХТУ решили не увеличивать число направлений, на которые можно подать заявление о поступлении — их в этом году по-прежнему пять. Хотя новые правила допускают подавать документы минимум на два, а максимум — на десять направлений сразу.

Больше всего бюджетных мест выделено на направления подготовки «Химическая технология» и «Энерго- и ресурсосберегающие процессы в химической технологии, нефтехимии и биотехнологии» — в целом это 653 бюджетных места.

За того парня

В этом году ряд нововведений подготовила и приемная комиссия Российского университета транспорта. В первую очередь будет обновлен личный кабинет поступающего, он станет более понятным и удобным. Абитуриенту теперь можно просто «сфоткать» на телефон паспорт и аттестат, загрузить в личный кабинет, выбрать специальность и указать баллы ЕГЭ.

— Никакое заявление заполнять не нужно: все сведения в документ перенесут представители университета. Мы полностью берем на себя оформление документов, — прокомментировал «РГ» ректор РУТ Александр Климов. — Важно: в этом году заявления и договоры на обучение абитуриент сможет подписать электронной подписью — через логин/пароль и подтверждение по номеру телефона. Для того чтобы сделать этот процесс максимально безопасным, зайти в свой личный кабинет на сайте университета будет возможно только через портал Госуслуг.

Для тех, кто все же решит подать документы на поступление в РУТ лично, есть свои фишки.

— Раньше нужно было выстоять очередь, затем подойти к оператору и около 20 минут ожидать оформления документов, — рассказывает Александр Климов. — Теперь алгоритм максимально прост: абитуриент приходит, передает консультанту документы и идет гулять. Может перекусить или познакомиться с университетом, осмотреться. Когда все будет готово и нужна будет подпись поступающего, его вызовут.

В 2021 году в Российском университете транспорта пройдет первый набор в Академию водного транспорта и будет организован прием в колледж Академии на специальности «Судовождение» и «Организация перевозок и управление на транспорте». ●

Подготовили Мария Агранович, Николай Грищенко, Руслан Мельников, Наталья Граф

СЕРГЕЙ КУКСИН

По всей стране прием в вузы начинается 20 июня, но кое-где стартуют на несколько дней раньше. Это не нарушение. В приказе об особенностях приема написано «не позднее 20 июня». А значит, раньше — можно.

ОФИЦИАЛЬНО

На 2021/2022 учебный год вузам выделено более 576 тысяч бюджетных мест. В вузы бесплатно смогут поступить примерно 60% выпускников школ. Топовые направления: информационные технологии, педагогика, медицина.

По словам главы минобрнауки Валерия Фалькова, у абитуриентов стабильно высокий спрос на инженерные специальности. На 2021/2022 учебный год больше всего бюджетных мест добавили направлениям «Математика и механика», «Информатика и информационные технологии», «Клиническая медицина», «Образование и педагогические науки».

— Независимо от коронавируса абитуриенты уже давно, года три-четыре, очень активно пользуются возможностью дистанционной подачи документов, — отмечает министр. — В этом году у ребят есть четыре варианта: прийти лично, прислать документы по почте, подать их через информационные системы вузов или через суперсервис «Поступи в вуз онлайн». Два последних варианта пользуются очень большой популярностью. Будет коронавирус или нет, будущее — за удаленными форматами взаимодействия абитуриентов и вузов.

Комментарии

Владимир Мау, ректор РАНХиГС:

— Абитуриентам нужно быть готовыми к смешанным формам обучения, развивать навык использования разных образовательных платформ, учиться взаимодействовать дистанционно не только с преподавателями, но и с сокурсниками в групповых форматах.

Традиционно высокий интерес у абитуриентов к экономическим направлениям, юриспруденции, государственному и муниципальному управлению, рекламе, зарубежному регионоведению. Естественно, растет запрос на современные прикладные IT-программы. Но важно учитывать: перечень перспективных профессий будет меняться каждые 4–6 лет. Поэтому нужно непрерывно учиться на протяжении всей жизни. Ключевой тренд в образовании — непрерывность.

В этом году мы открываем несколько новых программ: «Прикладные цифровые технологии», «Анализ данных», «Веб-разработка», «Управление финансовыми технологиями» и другие.

Станислав Кудж, ректор РТУ МИРЭА:

— В этом году в РТУ МИРЭА можно будет в бакалавриат и специалитет подать документы на пять направлений подготовки и(или) специальностей, в магистратуру — на два направления подготовки, а в аспирантуру — на 3 научные специальности. Больше всего бюджетных мест выделено по специальностям «Информационные системы и технологии» — 408 мест, «Химическая технология» — 306 мест, «Программная инженерия» — 298 мест, «Информатика и вычислительная техника» — 295 мест. Мы будем принимать документы на поступление, используя все 4 способа: через личный кабинет абитуриента на сайте вуза, по почте, с помощью сервиса «Поступи в вуз онлайн» и очно. Для поступающих в 2021 году университет предложит ряд новых профилей обучения, прежде всего в области информационных технологий (в том числе таких, как разработка компьютерных игр и компьютерный дизайн).

Александр Владыка, советник при ректорате Дальневосточного федерального университета:

— Абитуриенты ДВФУ смогут подавать документы максимум на три направления. На 2021/22 учебный год ДВФУ получил тысячу дополнительных бюджетных мест. Места распределяются в соответствии с приоритетными направлениями развития и научно-исследовательской деятельности вуза: информационные технологии, исследования Мирового океана, биомедицина, инженерные специальности, востоковедение.

На IT-направлениях бюджетную квоту увеличили значительнее всего: на программах бакалавриата и специалитета предусмотрели 619 бюджетных мест. Отмечу: подготовка кадров для цифровой экономики — одна из крупных ставок университета. Вуз работает на весь Дальневосточный макрорегион. Подготовку IT-кадров вуз ведет через образовательные программы проекта Russky.Digital.

Приемная комиссия в этом году будет принимать документы только онлайн. При этом свои экзамены ДВФУ будет проводить очно малыми группами в разных аудиториях, с соблюдением всех мер предосторожности.

ОФИЦИАЛЬНО В каком формате начнется новый учебный год

Урок в конце дистанции

Ксения Колесникова

Министр просвещения Сергей Кравцов подвел итоги учебного года и дал прогноз на сентябрь. По его словам, в целом система образования работала очно.

«Надеемся, эпидемиологическая ситуация позволит и следующий учебный год начать в традиционном очном формате, — подчеркнул Сергей Кравцов. — Перехода на дистанционное обучение не случится».

Министр отметил, что за год в рамках нацпроектов построено примерно сто новых школ. «Мы создали 448 детских садов, в этом году появится еще 473 новых. Мы мониторим ситуацию, чтобы никакие детсады не передавались в коммерческие структуры, как это было в 90-е», — сказал он.

Сергей Кравцов подчеркнул, что в современную образовательную среду придут молодые учителя и воспитатели, которых педвузы будут готовить по обновленным методикам. Кроме того, с сентября в школы пилотных регионов придут советники директоров по воспитанию: они будут организовывать кружки, секции, походы в театр и другую внеурочную «активность».

> В школы придут молодые учителя, которых будут готовить по новым методикам

Еще «новинка»: со следующего учебного года минпросвещения намерено создать пять тысяч профильных психолого-педагогических классов в школах. Кроме того, ведомство работает над тем, чтобы разгрузить педагогов от бумажной работы, внедряет автоматическую генерацию отчетов по каждому классу, школе.

Как напомнил министр, по поручению президента все классные руководители школ стали получать федеральную доплату в 5 тысяч рублей. С 1 сентября 2021 года аналогичные выплаты также будут получать кураторы учебных групп техникумов и колледжей.

31 мая в России стартовал ЕГЭ-2021. Экзамен идет в штатном режиме, без сбоев. В этом году ЕГЭ сдают только те ребята, кто собирается поступать в вузы. Для остальных «единый» — необязательное требование, но — только на 2021 год. А что дальше?

— Что касается следующего года, нужно смотреть по эпидситуации, — подчеркнул Сергей Кравцов. — Хочу всех поздравить с завершением учебного года. Там, где ситуация позволила, последние звонки прошли в очном формате. Мы надеемся, что и выпускные вечера тоже пройдут в очном режиме. Надеемся, что ученики отдохнут после учебного года в наших лагерях. Все готово к началу оздоровительной кампании. ●

О ЧЕМ ГОВОРЯТ Цифровое портфолио как бонус для абитуриента

Что в копилке?

Вера Черенева, **«Российская газета»,** Санкт-Петербург

В России помимо ЕГЭ может появиться новая система оценки достижений выпускников, которая позволит им поступать в вузы. Речь идет о создании цифрового портфолио школьников, которое может предъявляться в приемные комиссии. Как отметил на совещании в Петербурге глава Рособрнадзора Анзор Музаев, у школьников портфолио фактически уже есть: это грамоты за победы в различных конкурсах, сертификаты участников конференций, кубки за спортивные достижения. Но при приеме в вузы они чаще остаются за кадром. Эта «копилка» побед не работает на выпускника. Система портфолио может решить проблему.

Ректор СПбГУ Николай Кропачев рассказал про опыт университета. Все достижения студентов учитываются в их аккаунтах, и от этого зависит получение повышенной стипендии, путевок на базы отдыха. Более того, в дипломах, которые выдает вуз, печатается QR-код, перейдя по которому работодатель может почитать выпускную работу соискателя и рецензии на нее. В ближайшее время цифровое портфолио появится также в гимназии при университете. Его результаты будут учитываться при поступлении.

КРИСТИНА БРАЖНИКОВА / ТАСС

Победы в разных конкурсах, участие в научных конференциях — эта «копилка» достижений почти не работает на выпускника.

Есть опыт создания цифровых портретов учеников и у одного из крупнейших банков России, который реализует благотворительные образовательные проекты. Система оказалась удобной для учителей, которые могут в динамике видеть успеваемость школьников. Но эксперимент в ряде школ показал, что каждый пятый родитель отказался от участия своего ребенка в проекте. В Рособрнадзоре подчеркивают: такое мнение тоже надо учитывать. Более того, цифровое портфолио никогда не сможет полностью заменить ЕГЭ: все-таки у детей из разных городов — очень разные возможности для внеучебной «активности». По словам директора департамента цифровой трансформации и больших данных минпросвещения Павла Кузьмина, сервисы, работающие с колоссальным массивом регулярно обновляемых данных, в России есть. Главное — проработать нормативную базу и защитить персональные данные учащихся. Это возможно сделать путем внедрения системы двух «ключей», которая применяется в банковском секторе. Проекту предстоит пройти общественное обсуждение. Но уже сейчас эксперты уверены: цифровые портфолио не будут внедрены одномоментно, на это может уйти несколько лет. Система направлена не на то, чтобы задать слишком высокую планку для детей, а чтобы стать стимулом для самых активных, поддержать их. Чтобы в гонке за ЕГЭ они не бросали кружки и секции, как это нередко бывает сегодня. ●

Российская Газета

Юридическая консультация — проект «Российской газеты», где вы можете:

- **Задать вопрос** чиновникам и опытным юристам
- **Получить** ответ в режиме онлайн
- **Воспользоваться** обширной базой знаний по типовым жизненным ситуациям

БЕСПЛАТНО!

Задать вопрос

PRAVO.RG.RU

РЕКЛАМА 16+

ТОЛЬКО В «РГ» Заместитель главы СКР РФ Елена Леоненко: За последние пять лет отмечен рост преступлений против детей

В зоне риска — от 14 и младше

Наталья Козлова

Генерал-полковник юстиции Елена Леоненко отвечает в Следственном комитете РФ за расследование преступлений, совершенных против детей. О том, почему в зоне риска по-прежнему остаются самые беззащитные, какие главные опасности им угрожают и как от них можно оградить маленького человека, она рассказала в интервью «Российской газете».

Елена Евгеньевна, какие преступления против детей, на ваш взгляд, самые опасные и какие вызывают у вас самую большую озабоченность?

ЕЛЕНА ЛЕОНЕНКО: Тревогу вызывает общая ситуация, связанная с ростом количества преступлений, совершаемых против несовершеннолетних. За последние пять лет отмечается рост зарегистрированных преступлений в отношении несовершеннолетних — если в 2015 году было возбуждено 18 370 тыс. уголовных дел, то в 2020-м это уже 22 004.

На протяжении последних лет растет количество насильственных действий сексуального характера, не наблюдается значимого сокращения количества изнасилований. В связи с этим повышение эффективности уголовного законодательства в области противодействия преступлениям против половой неприкосновенности несовершеннолетних по-прежнему является актуальным и важным направлением уголовной политики государства. Вместе с тем в общем количестве таких преступлений наиболее распространены ненасильственные половые деяния, совершаемые в отношении лиц старшего подросткового возраста.

Имеется в виду половая жизнь, которую начинают 14—15-летние с лицами старше 18 лет. С точки зрения уголовного закона эти деяния, несмотря на их добровольность, являются преступлениями и требуют уголовно-правовой оценки.

В суды в прошлом году направлено 4375 уголовных дел о таких преступлениях и о развратных ненасильственных действиях.

На повестке дня по-прежнему стоит проблема употребления несовершеннолетними наркотиков. В прошлом году рассмотрено 214 сообщений о преступлениях, связанных с вовлечением несовершеннолетних в потребление наркотических средств, психотропных и иных одурманивающих веществ. Возбуждено 91 уголовное дело.

Нередко такие преступления совершаются в совокупности с более тяжкими, например посягающими на половую неприкосновенность, — такой пример был в Курганской области.

В данном случае опасные дальнейшие последствия для физического и психического здоровья несовершеннолетних, которые могут остаться на всю жизнь. И уже на этой стадии мы сталкиваемся с очень плохими последствиями. По этим делам потерпевшими признаны 112 несовершеннолетних.

Употребление наркотиков связано с низким культурным и образовательным уровнем развития подростков, отсутствием занятости, низкой мотивацией к здоровому образу жизни. И Следственный комитет совместно с другими ведомствами работает над противодействием вовлечению несовершеннолетних в употребление наркотических средств и совершение преступлений в этой сфере.

OLYASOLODENKO / ISTOCK

Дети нередко попадают в беду из-за межличностных конфликтов, которые проглядели взрослые.

Слушайте детей

Совсем недавно произошел трагический случай в Казани — нападение на школу. К сожалению, это не первое такое преступление — подобное случалось и раньше. У вас есть рецепт — как можно это предупредить?

ЕЛЕНА ЛЕОНЕНКО: Проблема очень острая и важная, мы понимаем, что необходимо работать прежде всего с причинами таких ситуаций. А причины, как известно, часто связаны с межличностными конфликтами, которым на первый взгляд некоторые участники даже могут не придавать значения.

И вовсе не обязательно ситуация может развиваться по такому сценарию, когда есть один человек, которого провоцирует остальное большинство, и обиды на других сверстников перерастают в какие-то радикальные формы. Любые конфликты могут привести к негативным последствиям, ведь психическое восприятие молодыми людьми конфликтных ситуаций совершенно разное, то, что для одних вполне допустимо, для других остается глубоко внутри и ранит.

Так или иначе, родителям или близким важно прислушиваться к внутреннему состоянию детей, к проблемам, о которых они говорят. Нужно стараться инициативно их обсудить и найти решение. Это поможет не вызвать, с одной стороны, нежелательных действий, если ситуация прямо касается вашего ребенка. С другой стороны, возможно в ходе беседы можно будет узнать о ситуации в коллективе и проблемах с другими детьми и также вовремя принять меры, чтобы это все решить на ранней стадии. Ключ к пониманию ребенка — ежедневное общение с ним.

Осторожно — неадекват

Не секрет, подобные дикие случаи нередко совершают и люди с психическими заболеваниями. На ваш взгляд, как профессионала, возможно ли в принципе предотвратить действия таких неадекватных людей?

ЕЛЕНА ЛЕОНЕНКО: Действительно, были случаи, когда общественно опасные деяния совершались лицами, страдающими психическими заболеваниями. Сейчас речь не только о нападениях в школах, но и о всех других противоправных деяниях. Только в прошлом году около 300 преступлений в отношении несовершеннолетних было совершено именно такими лицами. Здесь надо отметить, что в ряде случаев к таким последствиям приводило отсутствие единой практики информирования медицинскими организациями правоохранительных органов о лицах, которые могут представлять опасность.

В прошлом году Следственный комитет внес в органы внутренних дел 958 представлений о ненадлежащей работе с лицами, страдающими психическими расстройствами, алкоголизмом, наркоманией, в том числе 150 представлений по уголовным делам о преступлениях, совершенных в отношении несовершеннолетних. В органы управления здравоохранением, медицинские организации внесено 58 представлений о ненадлежащей работе с указанными лицами. Своевременное информирование могло бы быть действенным инструментом профилактики совершения преступлений лицами, страдающими психическими расстройствами, алкоголизмом, наркоманией и представляющих опасность для других лиц, в первую очередь несовершеннолетних.

АКЦЕНТ

> Нередко преступления, связанные с вовлечением несовершеннолетних в потребление наркотиков, совершаются в совокупности с более тяжкими

Проблемы организации межведомственного взаимодействия мы видим и по другим направлениям, например, при проведении медицинского освидетельствования несовершеннолетних на состояние опьянения, при информировании органов профилактики о лицах, поставленных на учет в наркологических диспансерах.

Сиротский кров

СК России не первый год помогает сиротам добиться жилья, которое им полагается по закону. На какие нарушения в первую очередь реагируют ваши следователи, если речь идет о жилье для выпускников интернатов?

ЕЛЕНА ЛЕОНЕНКО: За последние годы отмечается незначительный рост сирот, которым требуется жилье. По состоянию на начало 2021 года число сирот, имеющих право на благоустроенное жилое помещение, но необеспеченных жильем, составило более 187 тысяч.

В прошлом году следственными органами было зарегистрировано 295 сообщений о преступлении по фактам непредоставления благоустроенных жилых помещений сиротам, из них 264 сиротам, уже имеющим судебные решения. При этом только по состоянию на начало этого года на руках у сирот было более 31 тысячи судебных решений о предоставлении им благоустроенного жилого помещения. Более 4,5 тысячи таких решений оставались неисполненными на протяжении 5 лет.

Иногда в регионах, где уровень обеспеченности сирот жильем невысок, чиновники апеллируют к недостаточности финансирования. Но, например, из выделенных в 2020 году практически 33 миллиардов рублей было освоено 28 миллиардов рублей. В связи с этим в прошлом году в 20 регионах зарегистрировано 31 сообщение о преступлении по фактам неосвоения бюджетных средств, выделенных на цели реализации жилищных прав сирот. По результатам рассмотрения данных сообщений возбуждено 15 уголовных дел.

По поручению руководства Следственного комитета наши сотрудники в регионах активно вели личные приемы сирот — опрошено более 9 тысяч человек. По их результатам зарегистрировано более 100 сообщений о преступлениях и возбуждено 25 уголовных дел. Более 100 сирот в 24 субъектах России сообщили о предоставлении им некачественного жилья. Это послужило основанием для проведения проверок, на основании которых возбуждено 14 уголовных дел.

У вас ведь существует статистика расследований по жилью для сирот? Сколько таких дел?

ЕЛЕНА ЛЕОНЕНКО: Всего в суды в прошлом году направлено 27 уголовных дел, из них 14 — возбужденных в 2019 г. и ранее, и 13 — возбужденных в 2020 г. (в т.ч. 3 — по фактам, имевшим место в 2020 г.). Ущерб по этим делам составил свыше 194 миллиона рублей, возмещено, согласно приговорам судов, 21,5 миллиона рублей. Вынесено шесть обвинительных приговоров.

Найти причину

Следственный комитет ведь занимается и профилактикой преступлений против несовершеннолетних?

ЕЛЕНА ЛЕОНЕНКО: По закону следователь имеет право вносить представление об устранении причин и условий, способствовавших совершению преступлений. В прошлом году внесено 14 262 таких представления. В большинство случаев они направлялись в органы внутренних дел (70,3 процента), органы управления и учреждения системы образования (9,2 процента), комиссии по делам несовершеннолетних и защите их прав (7,5 процента), администрации муниципальных образований (4,6 процента), органы и учреждения системы здравоохранения (2,8 процента), органы опеки и попечительства (2,5 процента).

Например, в Забайкальском крае на основании представления следователя приняты меры к участковому полиции, который не вел необходимую работу с ранее судимым лицом, совершившим впоследствии убийство малолетнего. В Дальневосточном федеральном округе на основании нашего письма РЖД принято решение установить заграждения железнодорожных путей в месте, где дети получили травмы. Всего по результатам рассмотрения представлений более 4,6 тысячи должностных лиц привлечено к дисциплинарной и материальной ответственности. ●

Информация о проведении общественных обсуждений в форме общественных слушаний технического задания на проведение оценки воздействия на окружающую среду намечаемой хозяйственной деятельности, материалов оценки воздействия на окружающую среду и проектной документации «Строительство завода по производству горячебрикетированного железа. Объекты инфраструктуры»

ООО «Михайловский ГБЖ» уведомляет общественность, надзорные органы, а также всех заинтересованных лиц о намечаемой деятельности по реализации проекта «Строительство завода по производству горячебрикетированного железа. Объекты инфраструктуры» и информирует о подготовке материалов оценки воздействия на окружающую среду, предварительной оценки и составлении технического задания на проведение оценки воздействия на окружающую среду намечаемой хозяйственной деятельности.

Завод горячебрикетированного железа является металлургическим производством с замкнутым технологическим циклом, что позволяет минимизировать негативное влияние на окружающую среду. Процесс прямого восстановления является альтернативой традиционной металлургии на основе доменного производства, в его основе лежит конверсия природного газа, который изначально является более экологически чистым по отношению к коксу, используемому в доменном производстве. Основным продуктом конверсии природного газа является водород, что уже сейчас позволяет отнести данный процесс к условно чистым передовым водородным технологиям. В перспективе заложен переход на так называемый зеленый водород, что позволит полностью уйти от углеродного следа в производстве брикетов.

Цели намечаемой деятельности: Строительство завода горячебрикетированного железа и его объектов инфраструктуры в Курской области компанией «Михайловский ГБЖ», созданной группой USM и АО «Михайловским ГОКом им. А.В. Варичева», даст импульс для развития региона в целом.

Завод позволит производить горячебрикетированное железо высокого качества с помощью основанного на природном газе процессе прямого восстановления Midrex NG — наиболее экологичной технологии производства железа. По сравнению с выплавкой чугуна в доменных печах углеродный след Midrex NG ниже на 50%. В будущем замена природного газа на «зеленый» водород позволит достичь еще большего снижения выбросов.

Объекты инфраструктуры завода горячебрикетированного железа обозначены целью обеспечения бесперебойного и эффективного функционирования производственного процесса. Работы по обслуживанию основного производства выполняются вспомогательными подразделениями и обслуживающими хозяйствами: инструментальным, ремонтным, транспортным, энергетическим, складским, службами материально-технического снабжения и сбыта продукции. К объектам инфраструктуры относятся следующие объекты: административно-бытовой корпус, механическая мастерская, энергоремонтная мастерская, склад горюче-смазочных материалов, склад кислородных и пропановых баллонов, склад оборудования и огнеупоров, канализационная насосная станция, здание технологического персонала.

Место расположения намечаемой деятельности: В административном отношении завод по производству горячебрикетированного железа и его объекты инфраструктуры планируется расположить на территории муниципального образования «город Железногорск» в промышленной зоне. Адрес территории строительства: Курская область, г. Железногорск, микрорайон Промлощадка-7.

Наименование и адрес Заказчика: ООО «Михайловский ГБЖ», 307170, Курская обл., г. Железногорск, мкр Промплощадка-7, здание 1, корпус 3. Тел.: +7 (47148) 9-85-41, e-mail: Postfax@mgok.ru, сайт: www.metalloinvest.com.

Наименование и адрес Исполнителя материалов ОВОС и проектной документации: Проектный институт ООО «Городской институт проектирования метзаводов», 107023, г. Москва, Малая Семеновская ул., д. 9, стр. 3, пом. XXI, к. 34. Тел.: (495) 225-83-55, факс: (495) 225-83-56, e-mail: info@gipromez-msk.ru, сайт: http://www.gipromez-msk.ru/.

Примерные сроки проведения оценки воздействия на окружающую среду: июнь 2021 года — август 2021 года.

Целью информирования общественности о намечаемой деятельности является выявление общественного мнения и предложений в процессе подготовки технического задания, выполнения оценки воздействия на окружающую среду, в процессе проектирования.

Сроки и место доступности ТЗ по оценке воздействия на окружающую среду: С техническим заданием, проектной документацией и материалами по оценке воздействия объекта на окружающую среду можно ознакомиться в канцелярии предприятия АО «Михайловский ГОК им. А.В. Варичева» по адресу: Курская обл., г. Железногорск, д.21, каб.1, контактный телефон 8 (47148) 7-45-26.

Техническое задание, проектная документация и материалы по оценке воздействия объекта на окружающую среду размещены на официальном сайте администрации города Железногорска с 03.06.2021 г. по 05.08.2021 г. Сайт: http://adminzhel.ru/.

Форма представления замечаний и предложений:

— в письменном виде по адресу: ООО «Михайловский ГБЖ», 307170, Курская обл., г. Железногорск, мкр Промплощадка-7, здание 1 корпус 3; Администрация города Железногорска Курской области, 307170, Россия, Курская область, г. Железногорск, ул. Ленина, д. 52; АО «Михайловский ГОК им. А.В. Варичева», 307170, Курская область, город Железногорск, улица Ленина, 21;

— в электронном виде по адресу электронной почты: Postfax@mgok.ru;

— по телефонам: +7 (47148) 9-85-41, +7 (47148) 9-85-43.

Предполагаемая форма общественных обсуждений: Проведение общественных обсуждений планируется в форме общественных слушаний.

Общественные слушания состоятся 05.07.2021 года в 16.00 по адресу: Курская обл., г. Железногорск, ул. Ленина, д.52 (администрация города), зал заседаний.

Орган, ответственный за организацию общественного обсуждения: Администрация города Железногорска Курской области, 307170 Россия, Курская область, г. Железногорск, ул. Ленина, д. 52 тел. +7 (47148) 2-68-62, e-mail: ministr@regionnet.ru, сайт: http://adminzhel.ru/.

Прием и документирование предложений и замечаний от граждан и общественности по ТЗ на проведение оценки воздействия на окружающую среду намечаемой хозяйственной деятельности, материалов оценки воздействия на окружающую среду и проектной документации «Строительство завода по производству горячебрикетированного железа. Объекты инфраструктуры» будет осуществляться в период с 03.06.2021 г. по 05.08.2021 г. с 9.00 до 17.00.

НА ПРАВАХ РЕКЛАМЫ

ПРЯМАЯ РЕЧЬ Писатель Альберт Лиханов о том, от кого и зачем мы защищаем детство

Миллион в багажнике

Альберт Лиханов,
писатель, председатель Российского детского фонда и Фонда защиты детей

Вканун Международного дня защиты детей порой спрашивают — правда, все реже: от кого и от чего защищать детей? Буквально в апреле, во время «Десанта доброты», который мы «высадили» в Ульяновской области, волонтеры — ученые, нештатные сотрудники Научно-исследовательского Института детства Российского детского фонда, провели там специальные тренинги с психологами, педагогами, организаторами просвещения на такие вот актуальные темы: противостояние детским суицидам (самоубийствам), противление жестокому обращению с детьми, работе с социальными сиротами...

Наша профессионально подготовленная группа в Ульяновске состояла из большого автобуса — глазной амбулатории, в которой работали лучшие специалисты из Чебоксарского филиала МНТК «Микрохирургия глаза» во главе с руководительницей этого легендарного учреждения, доктором медицинских наук Надеждой Поздеевой. Эта бригада осмотрела 250 слепых и слабовидящих детей, живущих в специнтернатах, и всех без исключения ребят из детских домов.

ИЗ АРХИВА АЛЬБЕРТА ЛИХАНОВА

Альберт Лиханов: У нас, к сожалению, нет за спиной знаковых меценатов.

Другая бригада из ФГБУ «Национальный медицинский исследовательский центр оториноларингологии ФМБА России» осмотрела 250 глухих и слабослышащих детей и дала соответствующие заключения каждому из них. Бригада из врачей-диагностов по самым разным направлениям во главе с руководителем Исполкома Союза педиатров России академиком РАН Лейлой Намазовой-Барановой осмотрела и сделала углубленную диагностику для 100 детей с особо сложными заболеваниями. Еще одна группа провела тренинги для специалистов в области образовательной психологии и криминального предупреждения.

Мы рассматриваем этот «десант» как новую форму массированного улучшения жизни и здоровья детей не очень здоровых, находящихся в той самой жизненно трудной ситуации. Уточняя, расширяя, углубляя темы помощи, консолидируя ресурсы медицины, педагогики, социального обеспечения, самой практической заботы о малых сих, мы пробуем создать некое ударное подразделение в помощь детству, разным аспектам его состояния. Подразделение, состоящее из государственных возможностей, общественных, личностных. Такое нельзя сооружить только на экономике, на деньгах, но можно — на доброте, желании, понимании.

«РГ» в свое время сообщила об указе Владимира Путина о создании Общероссийской общественно-государственной организации «Фонд защиты детей» (ФЗД). Эта система отличается от благотворительного «Российского детского фонда» (РДФ) хотя бы тем, что имеет государственную бюджетную поддержку. И это своего рода эксперимент. Обе эти службы — сугубо общественная и полугосударственная — становятся как бы двойным контуром и увеличивают свои возможности благодаря взаимодействию, соединению усилий. У нас, к сожалению, нет за спиной знаковых меценатов. Наши фонды скорее можно назвать народными.

Маленький, но крайне любопытный пример самого конца мая. В Пензе наше отделение собирало крупную сумму денег на сложную операцию девочке в Бостоне, США. Фонд очень старался в собирании денег. И вдруг вечером, в темноте, подъезжает машина, и люди, лица которых невозможно различить, предлагают принять груз из багажника... Машина тут же стремительно уезжает. Открыв сумки, волонтеры обнаруживают сумму, которая требовалась для операции — 15 миллионов рублей. Наутро этот благотворительный взнос был спешно конвертирован и отправлен в американскую клинику...

Как все помнят, в Пензе был арестован предыдущий губернатор, а на даче у него нашли денежный склад размером в 500 миллионов. Вот бы, мелькнуло у меня, отдал бы тот «владыка» эти деньжищи-то нашему пензенскому отделению — сколько бы детей могли вылечить, обогреть, накормить...

Когда-то ходило в нашей бушующей стране такое выражение, мол, богатым надо делиться. Глядишь, и отпустят грехи-то, вольные и невольные... Хорошо бы так и жить — в таком вот взаимном понимании. ●

МУЗЫКА Концерт Даниэля Баренбойма в память о Дмитрии Башкирове

Заглянуть в небеса

Ирина Муравьева

АЛЕКСАНДРА МУРАВЬЕВА / ФОНД «МУЗЫКАЛЬНЫЙ ОЛИМП»

Даниэль Баренбойм выступил в качестве пианиста в Москве впервые с 1965 года.

Выдающийся российский пианист, педагог, профессор Московской консерватории и Высшей музыкальной школы им. Королевы Софии в Мадриде, ярчайший музыкант с харизмой «романтика» Дмитрий Александрович Башкиров ушел из жизни меньше трех месяцев назад, за полгода до своего 90-летия. Его коллега, друг и член семьи Даниэль Баренбойм (женат на дочери Башкирова пианистке Елене Башкировой) сыграл в память о нем сольный концерт в Большом зале консерватории. В Москву его привез Фонд «Музыкальный Олимп». Это чрезвычайное музыкальное событие, поскольку в качестве пианиста Баренбойм выступал в Москве единственный раз в 1965 году. В качестве оммажа музыкант выбрал программу из трех последних сонат Бетховена.

Бетховен появился в программе не случайно. Весь период изоляции во время пандемии Даниэль Баренбойм провел за роялем, заметив, что за последние пятьдесят лет у него никогда не было столько времени для игры на инструменте. Одним из результатов этих занятий стала новая запись полного цикла 32 сонат Бетховена и вариаций Диабелли, сделанная в зале Булеза в Берлине на Deutsche Grammophon к 250-летию композитора. Бокс с тринадцатью дисками вышел осенью 2020 года. Сам этот факт неординарный, поскольку за двести с лишним лет было не так много пианистов, исполнявших все 32 сонаты Бетховена, начиная с Ганса фон Бюлова. Он, к слову, считал сонаты Бетховена своего рода музыкальным «Новым заветом», сопоставимым по масштабу с хорошо темперированным клавиром Баха. Для Баренбойма же эта музыка — абсолютное отражение чувств, сердца, мыслей, трепета души Бетховена, его дневник жизни, его непростая повседневность, испытания, внутренние конфликты, мятежность и страшная тишина глухоты, в которой Бетховен оказался в апогее своего творчества.

Баренбойм не случайно выбрал для московского концерта последние три сонаты, где не только пронзительно обнажен бетховенский нерв, но словно открывается ретроспектива его, бетховенской и в целом человеческой жизни, ее философской сути. И если все бетховенские сонаты могут, как дневник, провести по судьбе композитора, его вдохновению и творческим движениям, экспериментам, константам, то именно последние его сочинения в этом жанре оказываются абсолютным концентратом его субъективного мира, его погружения в собственную память, как и в память любого человека, который в конце своего пути оборачивается назад и понимает всю быстротечность, неласковость и нежность уходящей жизни. Так трактует эти сонаты Даниэль Баренбойм. Его игру в техническом смысле сегодня трудно назвать совершенной, но этот параметр оказывается совершенно блекнущим перед той огромной бездной и хрупким, живым, полным конфликтности и какой-то неожиданно меланхолической красоты бетховенским миром, открывающимся в звуках его рояля. Три сонаты звучат у него как три монолога.

АКЦЕНТ

Бетховенские сонаты могут, как дневник, провести по судьбе композитора, его вдохновению и творческим движениям

30-я соната ми мажор (1820—1821) — бесконечно взволнованный монолог, сыгранный почти целиком в сдержанной динамике, ноктюрн любви («песня под звездным небом»), философски заглядывающий в небеса и утверждающий абсолютную красоту, которая объективно присутствует в мире. 31-ю сонату ля-бемоль мажор (1821) Баренбойм играет как размышление, на которое набегают трели, пассажи, аккордовая фактура и которое неожиданно заканчивается каменными, литыми аккордами. Во второй части баренбоймовские артикуляции напоминают мелькающие образы шумановского «Карнавала», а в третьей — тяжелые аккорды подобны у него мрачным дантовским ландшафтам, сквозь которые пробивается печальная и прекрасная мелодия — меланхолия души, ее одиночество, ее уязвимость, ее вечная разлука. Совершенно потрясающий эффект, когда Баренбойм начинает строить в этой части фугу — словно классический ордер на твердом «органном» фундаменте, и внутрь этой фактуры впускает, как луч, сокровенную ламентацию, но не «жалобную», как написано у Бетховена, а отчаянную. Аккорды нарастают нерушимой стеной, по которой стекает «каплями» тема фуги, постепенно заполняя всю клавиатуру своими голосами, подобно огромному хору, обращенному не к мраку, а к свету.

Тайна последней сонаты Бетховена — 32-й до минор (1822), считывается в исполнении Баренбойма в аналогии с реквиемом, где патетическая первая часть звучит с катастрофическими контрастами, напоминающими даже не бурные конфликтные сюжеты бетховенской музыки, но апокалиптизм Dies irae — с жесткими рельефами октав и аккордов и потоками пассажей, а вторая часть, с ее мучительной красотой ариетты, начинается у Баренбойма как траурный хорал. Пять вариаций он представляет как разные ипостаси уже не имеющих связи с реальностью образов, включая знаменитый бетховенский свинг, на сотню лет опередивший появление джаза, или струящиеся трели, звучащие у него подчеркнуто пронзительно, возносящиеся все выше и выше, пока не перешли в почти свистящий звук. Пронзительная красота ариетты находится в его интерпретации в постоянном зыбком, высоком напряжении, внезапно обрываясь коротким тихим звуком — последним звуком бетховенских сонат, смертельной точкой этой музыкальной исповеди. Бисы Даниэль Баренбойм играть не стал, пояснив публике на русском, что после 32-й сонаты играть уже ничего невозможно. ●

— Фоторепортаж смотрите на сайте **rg.ru/art/2103465**

Справка «РГ»

Даниэль Баренбойм — выдающийся музыкант современности, пианист и дирижер, музыкальный директор Берлинской государственной оперы и Берлинской Штаатскапеллы. Родился в Аргентине в 1942 году в семье музыкантов, выходцев из России. В 7 лет дебютировал в Буэнос-Айресе на сцене. Учился дирижированию у Игоря Маркевича в Зальцбурге. Возглавлял Оркестр Парижа, Чикагский симфонический, в 2011—2014 гг. музыкальный директор Ла Скала. Выступает с крупнейшими оркестрами и музыкантами мира, был дирижером Байройтского, Зальцбургского и других мировых фестивалей. Исполняет симфонический, камерный, оперный, фортепианный репертуар — от Баха до Булеза и Дютийё. Шестикратный лауреат «Грэмми». В 1999 году вместе с палестинским филологом Эдвардом Саидом создал в Севилье молодежный оркестр «Западно-восточный диван», в котором играют арабские и израильские музыканты. В 2004 году получил в Израиле премию Вольфа «за достижения в интересах человечества и деле мира между народами». Гражданин Аргентины, Израиля, почетный гражданин Палестины и Испании.

ИНФОРМАЦИОННОЕ СООБЩЕНИЕ

ООО «Башминералресурс» совместно с Администрацией Иглинского Муниципального района в соответствии с Федеральным законом от 23.11.1995 г. № 174-ФЗ «Об экологической экспертизе», Приказом Госкомэкологии РФ от 16.05.2000 № 372 «Об утверждении Положения об оценке воздействия намечаемой хозяйственной и иной деятельности на окружающую среду в Российской Федерации», извещают о проведении общественных обсуждений с гражданами и общественными организациями (объединениями) технического задания на проведение оценки воздействия на окружающую среду и материалов предварительной оценки воздействия на окружающую среду намечаемой деятельности по объекту государственной экологической экспертизы: проектной документации «Рекультивация нарушенных земель при ведении горных работ ООО «Башминералресурс»».

Цель намечаемой деятельности: рекультивация объекта размещения отходов (участки нарушенных земель № 1, № 2), образующихся в процессе разработки Улу-Телякского месторождения марганцовистого известняка и Тюлько-Тюбинского месторождения гипсового камня.

Местоположение намечаемой деятельности: Объект рекультивации находится в Иглинском районе Республики Башкортостан, 7 км севернее ж.д. станции Казаяк, в 1,3 км. севернее д. Тюлько-Тамак.

Наименование и адрес заказчика: ООО «Башминералресурс», 450071, Россия, Республика Башкортостан, г. Уфа, ул. Менделеева, д. 217, корпус А, этаж 3, помещение № 1.

Предполагаемая форма общественных обсуждений — в форме сбора замечаний и предложений.

Примерный срок проведения процедуры ОВОС данного этапа: II квартал 2021 г. — III квартал 2021 г.

Примерный срок проведения процедуры ОВОС: II квартал 2021 г. — IV квартал 2021 г.

Орган, ответственный за организацию общественного обсуждения: Администрация Иглинского Муниципального района.

Форма, место, срок предоставления замечаний и предложений, место и срок доступности материалов: письменная. Заинтересованные лица и организации могут ознакомиться с материалами и оставить свои обращения, которые принимаются в письменном виде с занесением в Журнал учёта замечаний и предложений общественности, размещённом с 07.06.2021 г. по 06.07.2021 г включительно по адресу: Республика Башкортостан, Иглинский район, с. Иглино, ул. Ленина, д.71 «Иглинская центральная районная библиотека», читальный зал и/или письменно можно направить в электронном формате по следующим адресам электронной почты: konnov87andrei@mail.ru, bashmineral@kescom.com, info@ustup.ru

Режим работы Иглинской центральной районной библиотеки: в понедельник — четверг с 9.00 до 19.00, без перерыва на обед, в пятницу с 9.00 до 18.00, с перерывом на обед с 13.00 до 14.00, в субботу 9.00 до 16.00, без перерыва на обед. Выходной день — воскресенье. Последняя пятница месяца — санитарный день.

Форма предоставления замечаний и предложений: письменная. Принимаются в письменном виде с занесением в Журнал учёта замечаний и предложений общественности, размещённом в читальном зале Муниципального бюджетного учреждения «Иглинская центральная районная библиотека».

Контактная информация:

1.Представитель администрации: Администрация муниципального района Иглинский район Республики Башкортостан, 452410 Россия, Республика Башкортостан село Иглино ул. Ленина, 58. Контактное лицо: заместитель главы Администрации – А.Ю. Кононов, адрес электронной почты: konnov87andrei@mail.ru. Тел.: +7 (34795) 2-26-17.

2. Заказчик: ООО «Башминералресурс», 450071, Россия, Республика Башкортостан, г. Уфа, ул. Менделеева, д. 217, корпус А, этаж 3, помещение №1. Контактное лицо: главный инженер – П. В. Казначеев, адрес электронной почты: bashmineral@kescom.com. Тел.: +7 (347) 246-39-13

3. Генеральный проектировщик: «ООО «НТЦ-Геотехнология», 624351 г. Екатеринбург, ул. Техническая, сооружение 18б, офис 412. Адрес электронной почты: info@ustup.ru, тел. 8 (351) 220-46-99, контактное лицо: начальник отдела экологии – Темникова Мария Сергеевна.

НА ПРАВАХ РЕКЛАМЫ

ПАМЯТЬ

Вечер в честь писателя

ЗА ОДНОГО БИТОВА

Андрей Мягков

Камерный зал музея А.С. Пушкина на Пречистенке: на сцене — фортепиано, контрабас, барабанная установка... Шелестят по экрану фотографии Андрея Георгиевича Битова, ушедшего из жизни в 2018 году. В день его рождения друзья, родственники и коллеги собрались, чтобы вспомнить большого писателя.

Битова многое связывало с Пушкинским музеем, вместе с музеем он стоял у истоков Новой Пушкинской премии, был председателем Совета. Слова — теплые, домашние — говорили художник Борис Мессерер, русско-украинский писатель Владимир Сергиенко, меценат Александр Жуков. Были представлены и две новые книги Битова. Первую, «Уж двадцать лет прошло», на собственные деньги издал небольшим тиражом для друзей писателя Александр Великанов. Посвящена книга проекту Pushkinband, рожденному еще в 1998 году: Битов придумал читать под джазовые импровизации черновики Пушкина, прямо вместе с зачеркнутыми самим автором строчками. Первое выступление коллектива состоялось в Нью-Йорке, в малом зале знаменитого Карнеги-Холл — и хотя это был проект-экспромт, коллектив выступал еще несколько раз, уже в России. Вторая книга, изданная ЭКСМО, «В ожидании осени» — завершающая глава в Пушкиниане писателя, где он продолжает анализировать пушкинские тексты. Книгу представила Ася Гусева, сценарист и режиссер, которой Битов надиктовывал книгу и которая подготовила ее к изданию уже после ухода писателя. ●

ФЕСТИВАЛЬ Все соберутся в Ясную Поляну в гости к Толстому

По роману — своими шагами

Инга Бугулова

Театральный фестиваль «Толстой», который пройдет в «Ясной Поляне» уже в пятый раз, объявил даты проведения и программу: за четыре дня — с 24 по 27 июня — под открытым небом покажут более 20 спектаклей. Всем, кто приедет в знаменитую усадьбу в год ее 100-летия, повезет больше остальных: на этот раз все будет особенным, а гостям обещают сюрпризы. Официально день рождения «Яснаой Поляны» — 10 июня, и этот день будет отмечен с размахом: откроется выставка «Первый век в музейной эре», заложат капсулу времени с посланием музейщикам 2121 года, состоится гашение памятной марки. Но, как подчеркнула директор музея-усадьбы Екатерина Толстая, этим празднование не ограничится — «гулять» планируют весь юбилейный год:

— Он будет очень ярким и запоминающимся благодаря открытию двух филиалов «Ясной Поляны». Один расположится в Туле, на улице Металлистов, и будет рассказывать о городе времен Льва Николаевича. Мы выставим мемориальные предметы, которые не находятся в основной экспозиции усадьбы и в основном скрыты от глаз. Второй филиал — Музей земского самоуправления в маленьком уездном городке Крапивна.

Фестиваль «Толстой» — еще одно из центральных событий 100-летия. Впервые старт ему будет дан не в самой «Ясной Поляне», а в Тульском драмтеатре. Откроет марафон московский Театр имени Маяковского и его «Русский роман». Софью Андреевну сыграет народная артистка России Евгения Симонова.

АКЦЕНТ

В проекте «Война и мир» длина прогулки по «Ясной Поляне» будет равна длине строк знаменитого романа

Ну а потом — зрительный зал переместится на природу. Зрителям предложат прогуляться и изучить необъятные уголки заповедника — новые форматы постановок, такие как спектакль-променад, аудиоспектакль, заведут в леса, на пашню и луг, к реке... Изменятся подходы и к самим темам фестиваля.

— У нас есть идея выйти за пределы жизни и творчества Толстого. Нужно находить современные связи с писателем, смотреть на других авторов тоже. Например, Тверской ТЮЗ покажет чеховскую «Чайку». Вообще Чехов и Толстой — тема очень интересная, об этом у нас будет даже отдельная лекция, — рассказал программный директор фестиваля Павел Руднев.

«Толстой» при этом не просто берет готовые спектакли и переносит их на свою площадку — в этом году ряд проектов были созданы специально для фестиваля. Одной из самых любопытных работ станет «Война и мир» своими шагами» от петербургского «театра post» и режиссера Дмитрия Волкострелова.

— Мы взяли первое издание «Войны и мира» и посчитали длину строк. Длина романа, как если бы он был написан одной строкой, будет равна длине прогулки по «Ясной Поляне». Мы нашли тот самый маршрут по усадьбе, проходя который зритель пройдет по роману своими ногами. Это путешествие займет примерно полтора-два часа, — раскрывает подробности режиссер. Кроме того, зрители увидят спектакли «Холстомер» (Большой театр кукол, Санкт-Петербург), «Алексей Каренин» (Русский драматический театр Удмуртии, Ижевск), «Жизнь и смерть Ивана Ильича» (Театр-фестиваль «Балтийский дом», Санкт-Петербург), «Чем люди живы» (театр «Ведогонь», Зеленоград).

Худрук «Современника» Виктор Рыжаков вместе с Феклой Толстой представят необычную читку «Балы Толстого», режиссер Елена Ненашева поставит на заводе «Октава» сайт-специфик «Сила слова», а современные драматурги Ярослава Пулинович и Светлана Баженова — документальную пьесу «Толстой о людях. Люди о Толстом». Будет и хореография — Театр «Балет Евгения Панфилова» покажет балет-сюиту TOLSTOY. Также подготовлена детская программа, впервые пройдет лекционный курс «Яснополянская школа».

Билеты появятся в продаже 1 июня, их можно приобрести на официальном сайте фестиваля: http://tolstoyfestival.ru/. ●

ПРЕДОСТАВЛЕНО ТЕАТРАЛЬНЫМ ФЕСТИВАЛЕМ «ТОЛСТОЙ»

Всем, кто приедет в знаменитую усадьбу Льва Толстого «Ясная Поляна» в год ее 100-летия, обещают сюрпризы.

Тем временем

Свой театральный фестиваль есть и у чеховской усадьбы «Мелихово» — в эти дни он завершился в Московской области уже в 21-й раз. Посыл «Мелиховской весны» схож с фестивалем «Толстой»: здесь все о Чехове и по Чехову, а на этот раз тоже присоединился юбилей, правда, чуть запоздалый — в 2020 году отмечалось 160-летие Антона Павловича, которое из-за пандемии оказалось сильно урезанным. За десять фестивальных дней «Мелиховская весна» представила увесистую программу: всего в афише значилось 25 спектаклей, в том числе из других стран — зрители увидели постановки из Испании, Польши, Израиля, а открыл смотр премьерный спектакль «Дядя Ваня» Московского Губернского театра под руководством Сергея Безрукова.

Оповещение о проведении общественных обсуждений по объекту государственной экологической экспертизы — проектная документация «Ликвидация несанкционированной свалки в г. Барабинске Барабинского района Новосибирской области и рекультивация земельных участков, на которых расположена свалка»

В соответствии с Федеральным законом «Об экологической экспертизе» от 23.11.1995 г. № 174-ФЗ и Приказом Госкомэкологии РФ от 16.05.2000 г. № 372 «Об утверждении Положения об оценке воздействия намечаемой хозяйственной и иной деятельности на окружающую среду в Российской Федерации», постановлением администрации Барабинского района Новосибирской области от 26.05.2021 № 584 «О назначении общественных обсуждений для выявления мнения общественности по вопросу намечаемой хозяйственной деятельности и проектной документации по объекту государственной экологической экспертизы — проектная документация «Ликвидация несанкционированной свалки в г. Барабинске Барабинского района Новосибирской области и рекультивация земельных участков, на которых расположена свалка» администрация Барабинского района Новосибирской области информирует о начале общественных обсуждений по объекту государственной экологической экспертизы — проектная документация «Ликвидация несанкционированной свалки в г. Барабинске Барабинского района Новосибирской области и рекультивация земельных участков, на которых расположена свалка», включая материалы оценки воздействия на окружающую среду.

Цель намечаемой деятельности: реализация природоохранного проекта, направленного на ликвидацию несанкционированной свалки в г. Барабинске и рекультивации земельных участков, загрязненных в результате хозяйственной или иной деятельности

Месторасположение намечаемой деятельности: г. Барабинск Барабинского района Новосибирской области.

Наименование и адрес Заказчика: ООО «Запсибгипроводхоз» (юридический адрес — г. Новосибирск, ул. Немировича-Данченко, дом 167, тех. этаж, офис 50) в лице генерального директора М.В. Глистина.

Сроки проведения оценки воздействия на окружающую среду: с 3 июня по 5 июля 2021 года включительно.

Орган, ответственный за организацию проведения общественных обсуждений: администрация Барабинского района Новосибирской области.

Форма общественного обсуждения: опрос.

В связи со сложившейся санитарно-эпидемиологической ситуацией общественные обсуждения проводятся с использованием дистанционных способов взаимодействия. Мнение, в том числе замечания и предложения, по объекту государственной экологической экспертизы — проектная документация «Ликвидация несанкционированной свалки в г. Барабинске Барабинского района Новосибирской области и рекультивация земельных участков, на которых расположена свалка» вы можете выразить, отправив подписанный опросный лист (с указанием контактной информации (фамилия, имя, отчество, место жительства, телефон, место работы или учебы):

— в электронном виде (фото, скан) на адреса эл. почты: a.Barabinska@mail.ru, yovadmbar@yandex.ru;

— письмом на адрес: 632334, г.Барабинск, ул.Островского, д. 8.

Прием опросных листов от участников общественных обсуждений заканчивается в 17.00 местного времени 5 июля 2021 года.

Материалы общественных обсуждений будут доступны с 3 июня 2021 года на официальном сайте администрации Барабинского района (раздел «Деятельность»/подраздел «Общественные обсуждения» по ссылке http://admbaraba.nso.ru/page/3327) и на официальном сайте города Барабинска Барабинского района Новосибирской области (http://barabinsk.nso.ru).

Вопросы по материалам общественных обсуждений принимаются заказчиком ООО «Запсибгипроводхоз» по адресу: 630087, г. Новосибирск, ул. Немировича-Данченко, д. 167, тех. этаж, офис 50, тел.: +7 (383) 346-36-87, в течение 30 дней после окончания общественного обсуждения.

НА ПРАВАХ РЕКЛАМЫ

БАСКЕТБОЛ Национальная команда начала сбор перед квалификацией на Олимпиаду

ДОБРОСИТЬ ДО ТОКИО

Илья Соболев

Сборная России по баскетболу вчера начала подготовку к олимпийской квалификации, которая пройдет с 29 июня по 4 июля в хорватском Сплите.

В расширенный состав главный тренер команды Сергей Базаревич включил 22 игрока. Это защитники: Евгений Бабурин, Артем Комолов, Иван Стребков (все—«Нижний Новгород»), Иван Ухов (ЦСКА), Дмитрий Хвостов («Зенит»), Михаил Кулагин («Енисей»), Григорий Мотовилов («Локомотив-Кубань»), Антон Карданахишвили, Юрий Умрихин (оба—ЦСКА-2), Дмитрий Кулагин (без клуба).

Форварды: Семен Антонов, Никита Курбанов (оба—ЦСКА), Антон Квитковских («Автодор»), Андрей Зубков («Зенит»), Андрей Воронцевич, Антон Астапкович (оба—«Нижний Новгород»), Евгений Валиев («Химки»), Филипп Гафуров (ЦСКА-2).

Центровые: Джоэл Боломбой (ЦСКА), Степан Гонтарь («Нижний Новгород»), Владимир Ивлев («Парма»), Тимофей Мозгов («Химки»).

Что интересно, Карданахишвили, Умрихин, Квитковских, Гафуров и Гонтарь (всем по 19—20 лет) получили приглашение в основную команду по итогам просмотрового лагеря для молодых игроков, проводившегося Сергеем Базаревичем с 18 по 25 мая.

Понятно, что накануне на сбор смогли заехать не все. Участники финальной серии Единой лиги УНИКС—ЦСКА, которая закончится не раньше 10-го, но и не позже 14 июня, присоединятся к команде позднее.

МИХАИЛ СИНИЦЫН

Под руководством Сергея Базаревича сборная впервые будет отбираться на Олимпиаду.

Календарь подготовки уже тоже известен. 12—13 июня сборная отправится в польский город Гливице, где примет участие в международном турнире вместе с хозяевами паркета, Тунисом и Ираном. 18—19 июня команда Базаревича сыграет на турнире в Стамбуле с Турцией и Доминиканской Республикой. Еще один турнир, на который заявлены наши, пройдет 22—23 июня в литовском Каунасе. Там мы снова сыграем с Доминиканской Республикой и, собственно, с Литвой.

А через неделю после этого стартует непосредственно олимпийская квалификация. Напомним, что она пройдет в формате четырех независимых турниров (три других состоятся в канадской Виктории, Каунасе и сербском Белграде). В каждом турнире примут участие по шесть команд, которые будут разбиты на две группы. Лучшие сборные в группах сыграют в финале. Победитель финала получит путевку в Токио. Напомним, соперниками сборной России по группе станут Германия и Мексика. Другое трио в нашем квалификационном турнире составили Хорватия, Бразилия и Тунис. ●

Между тем

В Кельне завершился «Финал четырех» Евролиги. Московский ЦСКА, уступив в полуфинале турецкому «Анадолу Эфес» (86:89) и в матче за третье место итальянскому «Милану» (73:83), занял последнее место в квартете. А победителем Евролиги сезона 2020/2021 стал «Эфес», едва не упустивший победу в концовке встречи с армейцами. В решающем матче турецкий клуб одолел главного фаворита евросезона испанскую «Барселону» — 86:81.

ФУТБОЛ Сегодня сборная России проведет контрольный поединок в рамках подготовки к Евро

Забейте Польше

РИА НОВОСТИ

Александр Головин — один из тех, на кого болельщики нашей сборной возлагают особые надежды.

Артур Нанян

Сегодня вечером во Вроцлаве сборная России сыграет с Польшей. Это будет первый контрольный матч для команды Станислава Черчесова в рамках подготовки к Евро-2020.

Времени до старта главного турнира года осталось не так уж и много. Уже в следующее воскресенье россияне проведут дебютный поединок на соревнованиях — в Санкт-Петербурге против Бельгии. Это значит, что уже сейчас тренерскому штабу сборной во главе с Черчесовым предстоит решить несколько вопросов. В частности, кто в каком состоянии подходит к Евро, какие детали осталось уладить и — самое главное — кто попадет в окончательную заявку.

В середине мая Черчесов объявил список из 30 футболистов, которые отправились на сборы в австрийский Нойштифт. Четверым из них придется остаться без Евро. Фамилии этих игроков мы узнаем сразу после матча с поляками: сегодня дедлайн подачи заявок на участие в первенстве континента.

Как знать, возможно, Черчесов примет окончательное решение по итогам матча с поляками. По крайней мере, соперник у россиян сегодня самый что ни на есть серьезный. И проявить себя на его фоне дорогого стоит.

Впрочем, называть Польшу грандом мирового футбола будет преувеличением. Да, у этой сборной есть игрок года ФИФА, один из лучших, если не лучший нападающий планеты Роберт Левандовски. На ведущих ролях — Гжегож Крыховяк из «Локомотива», надежен в воротах голкипер «Ювентуса» Войцех Щесны. Однако последние результаты подопечных Паулу Соузы, мягко говоря, не впечатляют: в Лиге наций поляки заняли третье место в своей группе, уступив в решающих встречах Италии и Нидерландам, а в стартовавшем весной отборочном цикле чемпионата мира-2022 «красно-белые» набрали лишь четыре очка из девяти возможных.

Однако в любом случае поляки остаются крепкой командой, с которой никому не бывает просто. Наша сборная знает об этом не понаслышке: из четырех предыдущих встреч с этой командой россияне выиграли лишь в одной. А в последний раз пути этих сборных пересекались на памятном Евро-2012, когда, ведя в счете, россияне упустили победу, а затем и вылетели из турнира на стадии группового этапа. К слову, из того состава до сих пор выступают за национальную команду Юрий Жирков и Антон Шунин.

АКЦЕНТ

Сразу после встречи с поляками станет известен окончательный состав нашей команды на чемпионат Европы

Один из тех, на кого болельщики нашей сборной возлагают особые надежды, — полузащитник «Монако» Александр Головин. После одной из последних тренировок в Нойштифте Головин ответил на вопросы журналистов, отметив, что хоть команде и предстоит непростой поединок с Польшей, но самое главное сейчас — первый матч на Евро против Бельгии.

Держите в уме игру с бельгийцами? Или пока важнее Польша и Болгария?

АЛЕКСАНДР ГОЛОВИН: Больше готовимся не к полякам, а к бельгийцам. Но все равно следующий матч — против Польши. И он очень важен.

С Бельгией было два матча в отборочном цикле, оба сложились неудачно. В чем нужно прибавить, чтобы победить ее?

АЛЕКСАНДР ГОЛОВИН: Во всем — как в обороне, так и в атаке с прессингом. Чтобы одолеть такую команду, надо во всех аспектах лучше действовать.

Черчесов уже ставил какие-то общекомандные задачи на Евро? И какой результат лично вы будете считать успешным?

АЛЕКСАНДР ГОЛОВИН: Цели со стороны тренерского штаба еще не обозначались. Но все прекрасно понимают, что первый шаг — выход из группы. Мы к этому готовимся и понимаем: команда в состоянии выйти в плей-офф, а потом уже будем смотреть по ситуации. Хотим пройти как можно дальше. Хочется выиграть Евро, взять максимум.

Как себя чувствуете после клубного сезона? Были травмы, и в расположение сборной вы приехали позже остальных.

АЛЕКСАНДР ГОЛОВИН: Все нормально, уже втянулся. Сначала было тяжеловато, потому что было два дня выходных после заключительной игры сезона.

В чем вы прибавили по сравнению с предыдущим сезоном?

АЛЕКСАНДР ГОЛОВИН: Сложно выделить какой-то один аспект. Считаю, с приходом нового тренерского штаба все стали играть лучше. Выбрали другую схему, взяли новых футболистов, и все пошло.

Со времени чемпионата мира-2018 ваш статус в сборной поменялся. Вы теперь лидер, один из ключевых игроков. Как себя чувствуете в этой роли?

АЛЕКСАНДР ГОЛОВИН: Мне от этого не лучше и не хуже. У меня все те же задачи — нужно дать максимум команде и делать все возможное на поле. ●

ГДЕ БУДЕМ СМОТРЕТЬ

1 июня, вторник, **РЕН ТВ**

21.45. Сборная Польши — Сборная России. Прямая трансляция.

Тем временем

Предстоящий розыгрыш Кубка Америки перенесен из Аргентины в Бразилию, сообщается на официальном сайте Южноамериканской конфедерации футбола (КОНМЕБОЛ). Аргентина лишена права проведения соревнований «в связи с нынешними обстоятельствами», однако конкретная причина не названа. Известно, что в стране имеет место вспышка коронавируса. Ранее права принять турнир была лишена Колумбия. Причиной стала негативная эпидемиологическая ситуация в государстве. Кубок Америки стартует 13 июня и завершится 10 июля. В группе «Север» выступят Колумбия, Катар, Бразилия, Эквадор, Перу и Венесуэла. В группу «Юг» попали Аргентина, Боливия, Уругвай, Чили, Австралия и Парагвай.

ТЕННИС Даниил Медведев выиграл первый матч в карьере на «Ролан Гаррос»

Осваивается на грунте

Артур Нанян

Россиянин Даниил Медведев впервые в карьере пробился во второй раунд Открытого чемпионата Франции («Ролан Гаррос»). В стартовом матче турнира Медведев победил в трех сетах представителя Казахстана Александра Бублика — 6:3, 6:3, 7:5.

За последние 20 лет было всего два теннисиста, которые приезжали на «Ролан Гаррос» в статусе игрока топ-5, но не имели побед в Париже. Первый — Рафаэль Надаль, второй — Медведев.

Даниил неоднократно признавался, что грунт — его самое нелюбимое покрытие. Не далее как в начале мая в матче против Алехандро Давидович Фокина, в котором россиянин прервал серию из шести поражений на грунте, он поспорил с судьей. После поражения в первом сете Даниил ударил ракеткой по корту и сказал: «Я не хочу здесь играть!» По окончании перерыва между сетами рефери попросил Медведева не портить корт, на что тот ответил: «Корт уже плохой, испорченный. Это плохое покрытие, я не могу его повредить».

Неудивительно, что в отличие от других «Шлемов» в Париже Даниил не добивался успехов. Более того, в четырех предыдущих розыгрышах турнира Медведев ни разу не сумел выйти во второй круг. В конце прошлого года россиянин пошутил в Twitter, что выигранный матч на «Ролан Гаррос» — его мечта и цель.

Шутки шутками, но похоже, что с пятой попытки Медведев намерен проявить себя на парижских кортах. По словам второй ракетки мира, у него нет никаких проблем со здоровьем, да и грунтовое покрытие его не так сильно раздражает.

— На первой же тренировке в Париже у меня были приятные ощущения. Не знаю, это мячи другие или просто условия поменялись, но я чувствую себя иначе. Пока что я играю потрясающе — нет мыслей, что это грунт. Я доволен жизнью, теннисом. Такое со мной впервые за два месяца, и это здорово. Неважно, каким будет результат, главное — мои ощущения на корте. Сейчас они очень хорошие, — поделился своими эмоциями Медведев.

Следующим соперником Даниила станет американец Томми Пол, который в тяжелейшем пятисетовом матче одолел австралийца Кристофера О'Коннелла — 6:2, 6:4, 4:6, 4:6, 10:8. Что касается остальных россиян, то встречи первого круга сегодня проведут Андрей Рублев и Аслан Карацев. Рублеву будет противостоять немец Ян-Леннард Штрудфф, Карацеву — Дженсон Бруксби (США). Во вторник на «Ролан Гаррос» дебютируют также Новак Джокович и Рафаэль Надаль.

С уверенной победы стартовал в Париже Роджер Федерер. Швейцарец обыграл в трех сетах представителя Узбекистана Дениса Истомина — 6:2, 6:4, 6:3. Федерер проводит лишь третий турнир после двух операций на колене.

— Я пять недель ходил на костылях. Вообще, было здорово побыть дома, но из-за пандемии я не мог видеться с друзьями. Это было странно. Что могу сказать по сегодняшнему матчу? Было здорово начать турнир игрой против соперника, которого я хорошо знаю. Сегодня я действовал разнообразно, ходил к сетке, быстро захватывал преимущество в каждом сете. Это было здорово, — сказал Федерер.

В следующем раунде Федерер сыграет с победителем пары Марин Чилич (Хорватия) — Артур Риндеркнех (Франция).

Что касается женского одиночного турнира, то накануне Анна Блинкова не сумела выйти во второй круг, уступив в двух сетах американке Хейли Баптист, — 1:6, 4:6.

Сегодня первые матчи на «Ролан Гаррос» проведут Маргарита Гаспарян и Екатерина Александрова. Гаспарян встретится с Энн Ли (США), а Александрова — со знаменитой американкой Винус Уильямс. ●

GETTYIMAGES

С пятой попытки Даниил Медведев все же победил в поединке на Открытом чемпионате Франции.

ВЕЛОШОССЕ Капитан «Астаны» Власов достойно проявил себя на длинной дистанции гонки «Джиро»

Рыцарь дороги

Илья Трисвятский

Первую в нынешнем сезоне супермногодневную, более чем трехнедельную шоссейную гонку «Джиро д'Италия» выиграл колумбиец Эган Берналь из британской команды INEOS Grenadiers. Российский капитан казахстанско-канадской велогруппы Astana—Premier Tech Александр Власов выступил очень достойно для дебютанта стартов «Гранд Тура» — четвертое место в итоговой генеральной классификации при 184 стартовавших участниках.

Уроженец Выборга 25-летний Власов, начинавший свою профессиональную карьеру в «Газпром-РусВело», в «Астане» с прошлого года. Сейчас он впервые провел гонку в качестве полноценного капитана своей нынешней команды. Все усилия партнеров были сосредоточены на том, чтобы помочь Власову занять как можно более высокое место в общем зачете. И Александр хорошо справился со своей ролью.

EPA

На маршруте «Джиро» Александр Власов получил свой первый и бесценный опыт выступления в гонке категории «Гранд Тур».

Пусть он лишь раз вошел в топ-3 по итогам этапа, зато в целом провел «Джиро» стабильно и без срывов, на горных маршрутах постоянно держался в лидирующей группе. А это и есть самое главное для гонщика специализации «генеральщика». Особенно ярко смотрелся россиянин на контрасте с восходящей бельгийской звездой Ремко Эвенепулом. Молодому лидеру Deceuninck—Quick Step, с которой он недавно подписал новый пятилетний контракт (по меркам велошоссе огромный срок), раздавали большие авансы, к нему было приковано внимание масс-медиа. Однако на 16-м этапе в горах он почти остановился и проиграл Берналю 24 минуты. Через день бельгиец травмировался при завале, и был вынужден сойти с дистанции.

— Я доволен своим выступлением на «Джиро». Это мой первый «Гранд Тур». Попадание на подиум было бы огромным успехом. Тем не менее и четвертый результат дарит мне большую мотивацию на будущее. После того опыта, который получил на этой гонке, я знаю, что могу двигаться дальше вперед», — приводит слова Александра Власова пресс-служба «Астаны».

Помимо Берналя, впереди россиянина итальянец Дамиано Карузо и британец Адам Йейтс. Титул сильнейшего спринтера у словака Петера Сагана, лучшим в зачете горняков стал француз Джеффри Бушар. ●

ЭКСПЕРИМЕНТ Синхронисты и прыгуны в воду соревнуются в онлайн-формате

Виртуально и виртуозно

Анна Козина

Четырехкратный чемпион мира по синхронному плаванию Александр Мальцев выиграл три золотых медали на этапе Мировой серии, который хоть и был закреплен за Монреалем, но проходил виртуально.

Согласно регламенту участники должны были записать свои программы в определенный день и час в условиях, максимально приближенных к соревновательным. Затем судьи оценивали их в режиме онлайн. Зрители увидели выступления уже постфактум.

Мальцев победил с технической сольной программой (89,8282 балла), опередив испанца Фернандо Диаса дель Рио Сото (75,9238). Также Александр взял два «золота» в составе микст-дуэта: с Майей Гурбанбердиевой в технической программе (89,8193) и с Олесей Платоновой в произвольной (92,4667 балла).

— Виртуальный этап больше похож на тренировку. Сейчас и на реальных турнирах показываем программы для ограниченного количества зрителей или вообще при пустых трибунах, как было на чемпионате Европы. Но хотя бы есть обратная связь с судьями и техническими специалистами, можно услышать их комментарии, — рассказал Мальцев корреспонденту «РГ». — Но участие в этом онлайн-этапе было нам необходимо. По новым правилам, чтобы отобраться в суперфинал в Барселоне, по ходу серии нужно поучаствовать в одном этапе в Европе и в Северной Америке.

Между тем прыгуны в воду тоже осваиваются в виртуальном пространстве. Канада стала организатором онлайн-этапа Гран-при. 34 спортсмена из Великобритании, Канады, Словакии и США выступали в шести разных бассейнах, но соревновались в режиме реального времени. Все страны-участницы получили необходимое оборудование, чтобы обеспечить запись и трансляцию прыжков с минимальной задержкой сигнала — менее одной секунды. Видеоряд поступал на контрольный пункт в Канаду, а оттуда на сайт, что позволяло судьям моментально оценивать выступления.

Пусть участников было совсем немного. Но первый виртуальный этап Мировой серии в США собрал 11 стран. На Канаду заявки прислали уже 17 национальных сборных и три клуба из Чехии. ●

ООО «Газпром трансгаз Екатеринбург» извещает проведении торгов (открытого аукциона) в электронной форме на право заключения договора купли-продажи имущества.

Собственник: ООО «Газпром трансгаз Екатеринбург».
Организатор торгов: ООО ЭТП ГПБ, https://etp.gpb.ru.
Тел.: 8 (343) 359-71-11, 8 (343) 359-72-23, 8-800-100-66-22.
Порядок подачи заявок: в соответствии с документацией в электронной форме и Регламентом ЭТП ГПБ https://etp.gpb.ru/.
Дата и время начала приема заявок: 28.05.2021 года в 12.00 (МСК).
Дата и время окончания приема заявок: 28.06.2021 года до 18.00 (МСК).
Дата проведения торгов: 30.06.2021 г. в 11.00 (МСК).
Предмет торгов: Недвижимое имущество (скважины, сооружения), движимое имущество (объекты инфраструктуры, оборудование, отчеты по геофизическим работам разной степени детальности) на Сабардинском и Сухореченском месторождениях Красноуфимского лицензионного участка Свердловской области.
Начальная цена: 416 622 919,00 рублей, с НДС.

НА ПРАВАХ РЕКЛАМЫ