**Яков Миркин:** Как превратить минусы серой экономики в плюсы
Страница 03

**Две четырехдневные** рабочие недели ждут россиян в начале мая
Страница 02

**Родион Щедрин** представил издание своих новых сочинений
Страница 09

**Сборная России** впервые в истории выиграла командный турнир World Team Trophy
Страница 11

# Российская Газета

Общественно-политическая газета. Выходит с ноября 1990 года. **Понедельник, 19 апреля 2021.** № 83 (8434) **www.rg.ru**

Столичный выпуск

**ГЕОПОЛИТИКА** МИД России объявил США об ответных мерах: из страны высылают 10 американских дипломатов

# Десять на десять

**Федор Лукьянов,**
Профессор-исследователь НИУ «Высшая школа экономики»

Российско-американские отношения пережили за последнее время несколько интересных виражей, которые оставили в недоумении многих комментаторов. Грозные предупреждения, военная демонстрация, объявление о направлении военных судов в Черное море, потом отмена этого объявления, звонок Байдена Путину с приглашением встретиться, тут же введение санкций, правда, со словами, что они могли бы быть жестче, но пока не будут. Потом указ президента США о растущей российской угрозе и снова приглашение к разговору в обращении, которое в Вашингтоне считают примирительным…

Все это — да еще в такой короткий срок — действительно создает впечатление хаоса. Впрочем, некоторая ясность наступит, если принять во внимание два обстоятельства. Во-первых, мы присутствуем при окончательном демонтаже отношений Москвы и Вашингтона в том виде, как они существовали на протяжении длительного времени — нескольких десятилетий. Во-вторых, большинство действий международных игроков диктуются сложным внутренним состоянием их государств и обществ, ответ на эти вызовы является для всех первоочередной задачей. А внешняя политика осуществляется либо по остаточному принципу, либо, если речь идет о крупных державах, которые не могут самоустраниться с арены, находится под большим воздействием внутренних задач, является инструментом их решения.

Начнем с первого. С конца сороковых годов прошлого века Москва и Вашингтон были друг для друга, без сомнения, главными собеседниками. Беседа носила конфронтационный характер, но составляла стержень мировой политики. Ее центральность определялась военно-политическими возможностями сторон и паритетом этих возможностей. За годы «холодной войны» была выработана система стабилизации и рационализации противостояния, работавшая достаточно эффективно. С начала девяностых годов паритет исчез по большинству параметров, за исключением ядерной мощи. Но ее хватало для того, чтобы поддерживать основные элементы прежних отношений. И сущностные, и ритуальные.

К достижениям конца XX — начала XXI века можно отнести резкое повышение уровня взаимной открытости и активизацию политических и гуманитарных контактов, которая, однако, не привела к изменению природы отношений. Они оставались конкурентными с поправкой на резко изменившееся соотношений сил и возможностей. А с нарастанием противоречий открытость из достоинства быстро начала превращаться в недостаток.

Не будем здесь вдаваться в анализ, что пошло не так и могло ли вообще пойти иначе.

6 →

Министерство иностранных дел России подчеркивает готовность к диалогу с США, но ни одну санкционную «волну» из Вашингтона «безнаказанной не оставит».

МИХАИЛ СИНИЦЫН

**АКЦЕНТ**

Если политические связи свелись к нулю, а экономические никогда и не были особенно прочными, чем заниматься такому большому числу людей в посольствах?

**ФИНАНСЫ**

## КАК ИСПОЛЬЗОВАТЬ САНКЦИИ США НА ПОЛЬЗУ РОССИЙСКОЙ ЭКОНОМИКЕ

Российский финансовый рынок быстро восстановился после объявленных США санкций. Россия также не будет отказываться и от выхода на внешний рынок заимствований. Но любые финансовые войны приносят и дополнительные риски, которые неизбежно вредят инвестициям, подчеркивают аналитики. Впрочем, эти же войны могут стать поводом и подумать о внутренних источниках экономического роста.

Россия в 2021 году не откажется от предыдущих планов по заимствованиям на внешнем рынке, рассказывал министр финансов Антон Силуанов в эфире телеканала «Россия 24». По его словам, это будут недолларовые заимствования, а заимствования в евро, как в прошлом году. Россия привлекает внешние заимствования через суверенные еврооблигации (евробонды). Летом 2019 года США запретили американским инвесторам покупать такие бумаги. Это фактически отрезало возможность для размещения евробондов в долларах США, поэтому внешние заимствования в 2020 году производились в евро (это были два транша общим объемом 2 млрд евро при спросе покупателей в 2,8 млрд).

Но основной негатив зарубежных санкций все равно заключается в том, чтобы «отрубить» Россию от глобальных рынков капитала, подчеркивает заведующий отделом международных рынков капитала Института мировой экономики и международных отношений РАН Яков Миркин.

6 →

**ПРОЕКТ** Минюст предложил расширить круг тех, кто вправе оспаривать отцовство

## Отцы и наследники

**Владислав Куликов**

Наследники состоятельных мужчин получат возможность избавляться — исключительно юридическими методами — от самозваной родни, претендующей на богатство. Министерство юстиции России подготовило поправки в Семейный кодекс, расширяющие круг лиц, которые вправе подавать в суды иски об оспаривании отцовства.

Стать ребенком богатого человека — это все равно что сорвать джекпот. Но когда на кону большие деньги, велик риск жульничества. Об этом знают не только владельцы казино, но и родственники пожилых миллионеров. Немало людей со стороны стремятся всеми правдами и неправдами войти в семью, чтобы поучаствовать в разделе наследства. Если «правдами» не получается, некоторые предприимчивые мамы пытаются приписать богатому мужчине своего ребенка. Расчет на то, чтобы богатый «папа», попав в свидетельство о рождении, уже не смог отвертеться.

Когда в жилах ребенка, пусть и непризнанного, действительно течет кровь богатого отца, законной родне придется смириться. Как бы их это ни раздражало. Но когда ребенок совершенно чужой биологически, что делать?

2 →

**ИННОВАЦИИ** Как стать фермером, не выходя из городской квартиры

## Мастера на все рукколы

**Татьяна Карабут**

Пандемия обострила интерес граждан к сити-фермерству. На семью покупают климатический шкаф, в котором выращивают экологически чистые и полезные рукколу и базилик, салаты и микрозелень. Для продажи фермеры арендуют в городах заброшенные склады, оборудуют их роботами и дронами, привлекают деньги венчурных фондов. Но пока такой бизнес приносит разве что удовольствие и пользу для здоровья. Стоимость электричества, которое нужно для подсветки растений, занимает 60% в себестоимости зелени.

У Алексея Пасхи из Истры Московской области небольшая ферма. В отдельном помещении он выращивает микрозелень и съедобные цветы (200 боксов в месяц). Началось все четыре года назад — сначала просто для семьи, потом появились первые клиенты. Продают в «хореку» (гостиницы, рестораны). По профессии Алексей программист. И говорит, что в сити-фермерстве много его коллег — уж очень технологичен процесс. Полив, свет — все это делается на IT-платформах. Фермер говорит, что оборудование собирал сам. Иначе начальные вложения оказались бы в разы больше. И все равно основной доход ему приносит его профессия. А сити-фермерство — для удовольствия, здоровья и небольшого заработка. Расширять бизнес он не планирует.

5 →

**ТУРИЗМ** Как российских туристов будут вывозить из Турции

## Разбор прилетов

**Евгений Гайва**

Россияне, выехавшие самостоятельно в Турцию или другие страны через Турцию, вернутся в Россию по заранее составленному графику. Соблюдение плана вывозных рейсов проконтролирует созданный Росавиацией оперативный штаб.

Накануне руководитель федерального агентства Александр Нерадько провел его первое заседание с участием представителей МИДа, минтранса, минэкономразвития, Ростуризма. «Авиакомпании подтвердили планы по вывозу пассажиров в заранее спланированные даты. У каждой сформированы графики вывозных рейсов», — сообщили в Росавиации. Авиакомпании при необходимости готовы увеличить количество рейсов. Они взаимодействуют в рамках «манифеста прерванного полета», то есть передают авиапассажиров друг другу.

Пассажиры могут посмотреть графики вывозных рейсов, они опубликованы на сайтах авиакомпаний. При этом планы будут корректироваться с учетом ситуации. Оперативный штаб Росавиации станет регулярно информировать минтранс о количестве выполненных рейсов и перевезенных россиянах. В случае изменения рейсов туристам переоформят билеты.

4 →

**КИНО**

Последний конкурсный день отдан спортивному жанру: «На острие» Эдуарда Бордукова. Короткий метр — «Здесь не курят» Артура Бойцова

9 →

**ПРАВО** Одни своими руками дело делают, а другие — им дело шьют

# Приговор

**Андрей Куликов,**
**«Российская газета»,** Саратов

Мать пятерых детей Гюзель Каримову обвинили в мошенничестве, потому что она зарезала… 18 своих коров. Правоохранители сочли, что племенной скот на мясо фермерша пустила, чтобы вырученные деньги использовать «на личные нужды». Якобы обогатилась за счет бюджета. В то же время областной суд, который Каримову оправдал, в своем решении указал, что предоставлять средства господдержки на животноводство и одновременно запрещать забой скота лишено экономического смысла. Чтобы разобраться в истории «несправедливого обогащения», корреспонденты «РГ» отправились в Новоузенск.

Каримовы живут на окраине Новоузенска на по-деревенски широкой улице. Дом просторный и, как внутри видно, многократно достраивавшийся и расширявшийся хозяевами вместе с ростом семейства. Особенных богатств в фермерской семье не заметил. Всю невеликую прибыль, какую удается получить от своего хозяйства, Каримовы вкладывают в строительство магазина по соседству с домом. Сейчас фермеры вынуждены отдавать мясо перекупщикам по 200 рублей за килограмм. Если бы получилось наладить розничную торговлю, это позволило бы им выйти на какую-никакую рентабельность. Но стройка магазина идет уже не первый год, и пока, как говорят хозяева, конца-края ей не видно.

Главное богатство в семье Каримовых — дети. Старший сын Алмаз теперь главный помощник родителей на ферме, второй сын в деревне жить не захотел, уехал в Москву и работает там строителем, трое младших — еще школьники. «Отличники», — гордятся родители. Пока шло следствие да судебные разбирательства, Гюзель Шинбулатовна стала бабушкой. Полуторагодовалая дочка старшего сына Амалия уже крепко стоит на ножках и пытается бегать по всему дому. Чтобы поить детей молоком, нескольких коров Каримовы держат дома, в Новоузенске. Основное стадо на ферме в 40 километрах от города в селе Олоновка.

Гюзель и Навьюлла Каримовы рассказали мне историю своего бизнеса. Супруги по характеру — противоположность друг другу. Шумный и словоохотливый Навьюлла, бывшая профессия ветеринарного врача обязывает, и скромная, сдержанная Гюзель. На хозяйке дом, коровы, куры, она ухаживает за больной свекровью, воспитывает младших детей. Мужчины — Навьюлла и старший сын — хозяйничают на ферме. Когда решили организовывать КФХ, Гюзель окончила специальные бухгалтерские курсы.

8 →

**АКЦЕНТ**

Суд посчитал, что многодетная мать виновата в мошенничестве в особо крупном размере, приговорил к двум годам лишения свободы условно

Официальные курсы валют ЦБ России с 17.04.21

| | | | | | | | | | | | | | | | |
|---|---|---|---|---|---|---|---|---|---|---|---|---|---|---|---|
| Австралийский доллар | 58,4860 | Венгерский форинт** | 25,0883 | Индийская рупия* | 10,1591 | Новый туркменский манат | 21,6176 | Таджикский сомони* | 66,2634 | Шведская крона* | 89,6416 | *За 10 | | | |
| Азербайджанский манат | 44,4694 | Вон Республики Корея*** | 67,8188 | Казахстанский тенге** | 17,5683 | Норвежская крона* | 90,1303 | Турецкая лира* | 93,5890 | Швейцарский франк | 82,1859 | **За 100 | | | |
| Армянский драм** | 14,4961 | Гонконгский доллар* | 97,2662 | Канадский доллар | 60,3511 | Польский злотый | 19,8982 | Узбекский сум**** | 71,9046 | Южноафриканский рэнд* | 52,9988 | ***За 1000 | | | |
| Белорусский рубль | 29,1027 | Датская крона | 12,1731 | Киргизский сом** | 89,0885 | Румынский лей | 18,3735 | Украинская гривна* | 27,0178 | Японская иена** | 69,4202 | ****За 10 000 | | | |
| Болгарский лев | 46,2865 | Доллар США | 75,5535 | Китайский юань | 11,5833 | СДР | 107,9357 | Фунт стерлингов | 103,8861 | | | | | | |
| Бразильский реал | 13,4521 | Евро | 90,4602 | Молдавский лей* | 42,1312 | Сингапурский доллар | 56,6198 | Чешская крона* | 34,9874 | | | | | | |

**ПРАВО** КС РФ разрешил связывать выплаты чиновникам с репутацией

# СЛУЖБА С УПРЕКОМ

**Мария Голубкова,**
**«Российская газета»,**
Санкт-Петербург

Конституционный суд РФ подтвердил правомочность законодательной нормы Астраханской области, которая привела к ухудшению материального положения ее бывшего министра сельского хозяйства. Подобный казус оказался возможным в связи с пятном на репутации, о котором бывший чиновник предпочитал не думать.

Экс-министр сельского хозяйства Астраханской области Иван Нестеренко в 2014 году вышел на пенсию. Помимо ежемесячной суммы в соответствии с федеральным законодательством на местном уровне ему была установлена доплата — на основании регионального закона «О пенсионном обеспечении лиц, замещавших государственные должности Астраханской области».

Однако в 2019 году в региональный нормативный акт были внесены изменения, которые негативно отразились на доходах Нестеренко. В свое время он проходил по делу о халатности, которое было прекращено за истечением срока давности. А статья 1 указанного закона в 2019 году дополнилась как раз положением о том, что ранее назначенная выплата «прекращается... со дня вступления в силу обвинительного приговора суда либо прекращения уголовного дела по нереабилитирующим основаниям», к которым относится и ситуация Нестеренко.

> Бывший госслужащий, соглашаясь на прекращение уголовного дела по нереабилитирующим основаниям, тем самым соглашается и с возможными негативными последствиями прекращения

Несмотря на положения статьи 54 Конституции РФ, запрещающие обратную силу законов, устанавливающих или отягчающих ответственность, Конституционный суд в данном случае не нашел даже оснований для рассмотрения жалобы экс-министра. Но пояснил свою позицию в официальном определении. Прежде всего судьи напомнили, что региональные ежемесячные доплаты к пенсиям лиц, замещавших государственные должности, являются дополнительной выплатой, то есть не затрагивают пенсионные права граждан. На этом основании регион вправе устанавливать критерии таких выплат, а также изменять их.

Что касается прекращения уголовного дела по нереабилитирующим основаниям, то в подобном случае решение процессуальной системы означает всего лишь отказ от дальнейшего разбирательства — а основания для него сохраняются. И поскольку Конституционный суд не раз указывал, что прекращение возможно только с согласия обвиняемого (это гарантирует его право на полноценную судебную защиту), то сомнения в полной законопослушности гражданина, отказавшегося доводить дело до оправдательного приговора, можно считать обоснованными.

По мнению КС, бывший государственный служащий, «давая согласие на прекращение уголовного дела (уголовного преследования) по нереабилитирующим основаниям, тем самым соглашается и с возможными негативными последствиями такого прекращения». А поскольку право на дополнительные пенсионные выплаты чиновникам непосредственно связано с их профессиональной деятельностью и добросовестной реализацией публичных функций, отказ в выплате при подобных обстоятельствах не может рассматриваться как не согласующееся с конституционными предписаниями. ●

РИА НОВОСТИ

Президент Владимир Путин обсудил с постоянными членами Совета безопасности РФ ответные меры на новые антироссийские санкции США. Он также проинформировал участников совещания о своих международных телефонных контактах на этой неделе. Основной темой обсуждения стало военное строительство и планирование в этой сфере. Также на совещании затрагивались текущие вопросы внутрироссийской социально-экономической повестки дня.

**СОДРУЖЕСТВО** Валентина Матвиенко: Миграционные потоки внутри СНГ можно восстановить за год

# Двери открываются

Галина Мисливская

Россия и страны Содружества должны готовиться к открытию границ, этого требуют экономические интересы, заявила спикер Совета Федерации и глава Совета Межпарламентской ассамблеи (МПА) СНГ Валентина Матвиенко. Она считает, что нормальные миграционные связи между странами могут восстановиться в течение года.

На прошлой неделе в Санкт-Петербурге прошла весенняя сессия МПА СНГ, главной темой которой стала миграция в условиях распространения COVID-19. Пандемия существенно ограничила миграционные потоки внутри СНГ: где-то не хватает рабочих рук, где-то снизились поступления за счет переводов из-за рубежа. «Так или иначе эффект от приостановки международной миграции почувствовали на себе все», — отметила Валентина Матвиенко на пленарном заседании ассамблеи.

**АКЦЕНТ**

> Вечно нельзя держать границы закрытыми. Те страны, которые выбрали такой путь, не показывают достойных результатов ни в борьбе с пандемией, ни в росте экономики

«Мы хорошо понимаем, что вечно нельзя держать границы закрытыми. Те страны, которые выбрали такой путь, не показывают достойных результатов ни в борьбе с пандемией, ни в росте экономики», — добавила спикер.

«Считаю, что нам нужно готовиться к восстановлению объемов трудовой миграции и вырабатывать все необходимые нормы и правила, чтобы в новых реалиях этот процесс был выстроен с учетом санитарных требований и общей эпидемиологической обстановки», — заявила глава Совфеда. Она также обозначила возможные сроки восстановления связей внутри СНГ — «в течение ближайшего года». «Мне кажется, это задача реальная и абсолютно выполнимая так же, как и восстановление миграционных потоков наших граждан», — считает председатель СФ.

Россия готова внести свой вклад в нормализацию ситуации с коронавирусом у соседей, об этом говорилось на встречах Валентины Матвиенко с главами делегаций. Так, например, достигнута договоренность о поставке более 100 тыс. доз вакцины «Спутник V» в Азербайджан, кроме того, в республике может быть начат выпуск препарата. Переговоры на эту тему ведет и Армения. Напомним, опыт производства вакцины за пределами РФ уже есть — ее выпускают в Беларуси и Казахстане.

Возобновление контактов между странами СНГ потребует также законодательного регулирования миграционных процессов, отметила Валентина Матвиенко. У России есть опыт подписания двусторонних соглашений в этой сфере (например, с Узбекистаном), такую практику необходимо расширять, считает она.

В помощь парламентариям — модельные законы. Один из них был вынесен на обсуждение нынешней сессии МПА СНГ. Это модельный Миграционный кодекс для стран СНГ. Как рассказал глава комиссии по социальной политике и правам человека Низами Абдулла оглу Сафаров, документ регламентирует не только общие положения — порядок въезда-выезда, учета и контроля, но и вопросы защиты персональных данных мигрантов, содействие их адаптации и интеграции в стране пребывания. Прописан здесь и механизм организованного набора работников на родине.

«Миграция, которая вдвое уменьшилась в цифровом выражении вследствие глобальной пандемии COVID-19, безусловно, придет к своим прежним значениям по мере улучшения санитарно-эпидемической ситуации, и тогда результаты нашей совместной работы будут еще более востребованы», — отметил он. ●

**ЭКОЛОГИЯ** Мусор собираются возвращать обратно в товарооборот

# Отходное место

**Алексей Дуэль**

Россия должна получать максимальный доход от использования твердых коммунальных отходов, а сами отходы надо рассматривать как сырьевую базу. Об этом заявил глава минприроды Александр Козлов во время посещения нового экотехнопарка «Тула».

«Переход к экономике «замкнутого цикла», при которой отходы перерабатываются и используются как ресурс при производстве новой продукции — это то, к чему мы стремимся на территории всей страны, — сказал министр. — То есть твердые коммунальные отходы нужно рассматривать как сырьевую базу, которую не нужно уничтожать и сжигать, а ее необходимо перерабатывать и возвращать в товарооборот».

По словам Александра Козлова, такой подход должен привести к максимальной экономической и экологической эффективности экономики России.

Кроме того, необходимо заниматься ликвидацией объектов накопленного вреда. А занятые ими земли нужно рекультивировать, сказал глава минприроды.

«По результатам только предварительной инвентаризации мы насчитали 1749 таких объектов на территории нашей страны, — подчеркнул министр. — Дальше нам предстоит оценить их воздействие на здоровье человека. Это будем делать совместно с Роспотребнадзором, соответствующее поручение президента уже есть». Ликвидация объектов накопленного вреда за счет федерального бюджета предусмотрена национальным проектом «Экология».

Если страна научится разумно обращаться со всеми видами отходов и перейдет к экономике замкнутого цикла, валовый внутренний продукт России вырастет на 30%, отметил директор Аналитического центра по внешней торговле минпромторга Андрей Точин на конференции Лиги переработчиков макулатуры. «Во всем мире приняты нормы и стандарты обращения с отходами, экологичности производства при реализации проектов. Наши компании зачастую о них даже и не слышали», — сказал Точин.

Национальные цели развития России предполагают, что к 2030 году в стране будет создана устойчивая система по обращению с отходами, обеспечивающая сортировку всех отходов и снижение объема захоронения на полигонах вдвое. Более близкая цель установлена в нацпроекте «Экология»: переработка 36% твердых коммунальных отходов к 2024 году. В прошлом году этот показатель составил 16,2%.

Переработка макулатуры, как и металлолома, — лидеры сферы обращения с отходами, отметил замглавы ППК «Российский экологический оператор» Алексей Макрушин. Повторно удается использовать около 62% бывшей в употреблении бумаги и до 80% металла, подсчитали в Лиге переработчиков макулатуры. У стекла этот показатель составляет 24%, а у пластика — 5%. Участники рынка рассказали, что такой уровень сбора макулатуры удается поддерживать за счет сотрудничества с розничными магазинами и другими организациями, у которых образуется много бумажной тары. ●

**КАЛЕНДАРЬ** В Роструде напомнили о двух сокращенных рабочих неделях

# Выходные данные

**Ольга Игнатова**

Две четырехдневные рабочие недели ждут россиян в начале мая. Как напомнил Роструд, работать предстоит с 4 по 7 мая и с 11 по 14 мая.

А отдыхать соответственно с 1 по 3 мая (в связи с Праздником Весны и Труда) и с 8 по 10 мая (в связи с празднованием Дня Победы). «По производственному календарю праздничными нерабочими днями являются 1 и 9 мая. В связи с тем, что 30 апреля является рабочим предпраздничным днем, его продолжительность сокращается на один час», — сообщили «Российской газете» в Роструде. 7 мая рабочий день будет полноценным.

Если работник хочет увеличить себе время отдыха, то он может взять отгул или несколько дней в счет отпуска. Никто не запрещает и работодателям проявлять инициативу и предоставлять сотрудникам дополнительные выходные. Однако их нужно оплачивать.

«Предоставление работникам дополнительного выходного дня, кроме случаев, установленных трудовым законодательством, уменьшает норму рабочего времени и может повлечь за собой уменьшение заработной платы. Поэтому, если инициатива исходит от работодателя, последний должен решить вопрос об оплате этого выходного дня», — рассказывали ранее в Роструде.

Погода в майские праздники, по предварительным прогнозам, обещает быть хорошей. Детальный прогноз на майские праздники Гидрометцентр представит в конце апреля. По предварительным данным, последний месяц весны практически на всей территории России должен быть теплым. В средней полосе России температура будет выше климатической нормы примерно на градус. ●

**КАК БУДЕМ РАБОТАТЬ И ОТДЫХАТЬ НА МАЙСКИЕ?**

Источник: Роструд

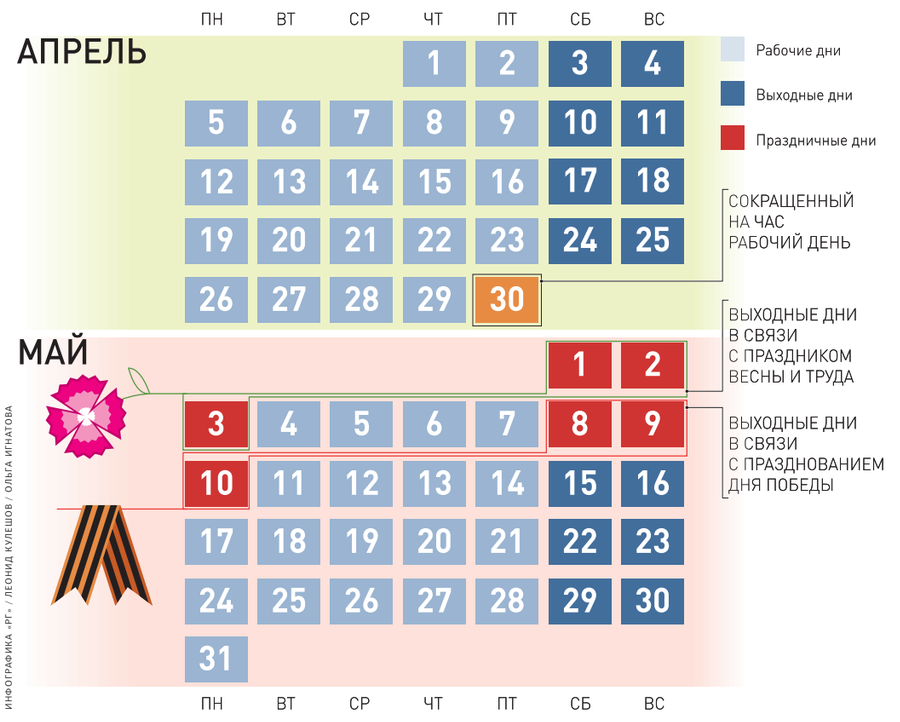


ИНФОГРАФИКА «РГ» / ЛЕОНИД КУЛЕШОВ / ОЛЬГА ИГНАТОВА

**ТЕХНОЛОГИИ** Жители сами определят будущее «умных городов»

# Все в твоих ЖКХ

**Ирина Алпатова,** Белгород

Развитие платформ обратной связи с жителями станет одним из приоритетов развития «умных городов». Два других приоритета — привлечение граждан к выбору объектов для благоустройства и постепенный перевод управления многоквартирными домами в электронный формат. Такие векторы работы по развитию «умных городов» в России назвал глава минцифры Максут Шадаев, выступая на форуме «Умный город» в Белгороде.

В декабре во всех регионах появились центры управления регионами (ЦУР) для обратной связи с жителями, что позволило кратно снизить время на решение проблем. Обращения обрабатываются через порталы обратной связи и систему «Инцидент Менеджмент». В феврале 2021-го через нее прошло уже более 2,5 миллиона обращений. Жители обращаются в ЦУРы по вопросам ЖКХ, благоустройства, состояния дорог и другим вопросам.

Теперь важно привлекать жителей к распределению бюджетов на благоустройство территорий, считает Шадаев. Жители смогут голосовать, какие дворы благоустраивать, какие дороги ремонтировать, какие парки облагораживать. Пока таких кейсов немного, отметил министр. Однако у темы большой потенциал, и к распределению 10–20% бюджета на некоторые вопросы (например, установку фонарей) можно было бы привлекать жителей.

Также важно переводить управление многоквартирными домами в онлайн. «Даже государственные выборы уже переходят в онлайн, а управление домами по-прежнему осуществляется исключительно на бумаге. Пора двигаться вперед», — сказал Шадаев. Он отметил, что государство будет развивать транспорт, оцифровывать медицинские услуги и развивать электронные госуслуги, но сначала стоит сосредоточиться на сервисах обратной связи с жителями городов.

Замглавы минстроя Максим Егоров рассказал, что с 26 апреля по 30 мая в России пройдет онлайн-голосование по вопросам благоустройства городских территорий. Минстрой организовал его совместно с организацией «Диалог Регионы». «Главное, чтобы мы спросили у жителей, что они хотят в своем дворе, что они хотят видеть в центре своего города. Это позволит властям видеть общую картину и принимать решения», — сказал замминистра. Кроме того, минстрой планирует запустить и платформу, на которой жители смогут сообщать, насколько им нравится то, как благоустроен город сейчас. Также Егоров напомнил, что 24 апреля состоится всероссийский субботник. ●

# Отцы и наследники

1 ← Закон сегодня не позволяет обратиться в суд для защиты своих интересов наследнику мужчины, который записан в качестве отца ребенка с нарушением закона, например, на основании подложных документов. Подать такой иск может либо лично тот, кто записан за глаза в отцы, либо настоящий отец, не попавший в свидетельство о рождении. Либо сам ребенок по достижении совершеннолетия. Либо опекун ребенка. Либо опекун фальшивого отца, если такой отец признан недееспособным. То есть — всего пять ситуаций. И все. Расстроенных наследников в списке нет.

В зоне риска, конечно, не только очень богатые семьи, но и любые. Когда у главы семейства есть хоть что-то ценное. Скажем, большая квартира в центре города. Или прекрасная дача с садом. Или дорогая машина. И т.п.

В ситуацию, когда приходится делиться наследством с новоявленной сестрой, попала одна из жительниц Барнаула. Ее отец умер в 2017 году. И тут появилась женщина, утверждавшая, что у нее от покойного внебрачная дочь. У законной родни возникли большие сомнения в том, что папа реально нагулял ребенка на стороне. Однако суды отказались проверять кровь ребенка, так как наследники не уполномочены протестовать. В итоге разбирательство дошло до Конституционного суда.

Запись об отце ребенка в ЗАГСе произведена на основании совместного заявления отца и матери ребенка, не состоящих в браке между собой. «Однако судебной почерковедческой экспертизой, проведенной в ходе судебного разбирательства дела, установлено, что подпись отца на заявлении и в записи акта об установлении отцовства выполнена не им самим, а другим лицом. От проведения судебной молекулярно-генетической экспертизы, а также повторной судебной почерковедческой экспертизы мать ребенка отказалась», — говорится в постановлении КС.

При этом материалы дела не позволяют утверждать, что мужчине, умершему в 2017 году, при жизни был известен факт его включения в запись о рождении спорной девочки. Одно дело, если бы он знал и признавал ребенка, и совсем другое, когда и сам мужчина был, как говорится, ни сном, ни духом, что, оказывается, ходит на сторону и плодит наследников.

КС признал положение, когда законная родня не может после смерти мужчины поспорить с самозваной, не соответствующей Основному Закону. Поэтому минюст подготовил проект поправок в Семейный кодекс.

«Законопроект предусматривает включение в число лиц, имеющих право оспорить отцовство в судебном порядке, также наследников лица, записанного отцом ребенка. При этом данное требование будет подлежать удовлетворению только в случае, если запись об отце была произведена на основании подложных документов», — сообщают в ведомстве. ●

— Верховный суд объяснил, как получить наследство и не оказаться в долгах — узнайте на сайте **rg.ru/art/2071298**

**ДЕЛОВОЙ ЗАВТРАК**

**Крашенинников Павел Владимирович**
Председатель Комитета Госдумы по государственному строительству и законодательству

**«ДЕЛОВОЙ ЗАВТРАК» ПРОЙДЕТ 19 АПРЕЛЯ. ВОПРОСЫ МОЖНО ЗАДАТЬ В ЭТОТ ДЕНЬ С 11.00 ДО 14.00 ПО МОСКОВСКОМУ ВРЕМЕНИ ПО ТЕЛЕФОНУ: 8 (800) 200-09-09 (ЗВОНКИ БЕСПЛАТНЫЕ ИЗ ВСЕХ РЕГИОНОВ РОССИИ) ИЛИ УЖЕ СЕЙЧАС ПО ЭЛЕКТРОННОЙ ПОЧТЕ: ZAVTRAK@RG.RU**

**ИСТОРИЯ** Объявлена дата проведения «Диктанта Победы»

## ПРОВЕРКА ПАМЯТИ

**Елена Новоселова**

«Диктант Победы» пройдет 29 апреля и охватит не менее миллиона человек, объявил председатель Российского исторического общества (РИО) Сергей Нарышкин на заседании Общественного совета проекта «Историческая память».

«Диктант Победы» пройдет в третий раз. Это самое масштабное историческое тестирование в мире: в прошлом году его написали свыше миллиона человек. Уже зарегистрирована 14 421 площадка в России, где можно проверить свои знания истории войны. Больше всего в Ставропольском крае, Самарской области, Краснодарском крае, Тульской и Ростовской областях. В прошлом году число площадок с учетом иностранных составило 13 тысяч.

За рубежом писать диктант будут на базе Россотрудничества более чем в 80 странах. Специально для участников-иностранцев разработаны тестовые задания на английском языке и вопросы, посвященные специфике войны в контексте зарубежных государств. «Для разных сторон света они будут свои»,—объяснил координатор проекта «Историческая память» Александр Хинштейн. Будет отличаться диктант и по регионам России.

Центральной площадкой традиционно станет Музей Великой Отечественной войны на Поклонной горе, пока же их зарегистрировано более 700. «Площадки «Диктанта Победы» планируется открыть для экипажей авианесущего крейсера «Адмирал Кузнецов», тяжелого атомного ракетного крейсера «Петр Великий», атомного ледокола «Ленин». Исторический тест напишут на борту крейсера «Аврора» и учебного парусника «Мир» в порту Санкт-Петербурга. Местом проведения «Диктанта» станет также филиал Музея Победы на родине маршала Георгия Жукова в Калужской области»,—уточнил Хинштейн.

> Центральной площадкой «Диктанта Победы» традиционно станет Музей на Поклонной горе. Их зарегистрировано более 700

Около 200 площадок создано в городах трудовой доблести. Около 300 федеральных вузов заявили о том, что примут участие в «Диктанте Победы». В этом году впервые будет организована площадка для тех, кто плохо видит. Они смогут проверить себя в Ставропольской краевой библиотеке для слепых и слабовидящих имени Маяковского.

Тех же, кто хочет участвовать в диктанте дома, ждут на сайте ДиктантПобеды.РФ. К слову, там еженедельно публикуются подготовительные тесты от специалистов Российского исторического общества (РВИО).

Сейчас размещен второй тренировочный тест, он состоит из десяти вопросов. Для тренировки нужно расположить исторические события в нужной последовательности, узнать полководца или, например, понять по описанию дату газетной публикации. Все вопросы посвящены важным событиям Великой Отечественной войны. Третий тест появится 22 апреля. ●

**КСТАТИ**

Сергей Нарышкин представил новый просветительский онлайн-проект РИО и фонда «История Отечества» «РИО.Компас». «В помощь учителям и школьникам»,—подчеркнул он. Это крупнейшая библиотека онлайн-ссылок на верифицированные исторические материалы: документальные фильмы, онлайн-лекции, подкасты, виртуальные выставки и 3D-туры, электронные копии архивных документов. Все онлайн-ссылки, представленные в «РИО.Компас», распределены по разделам по историко-культурному стандарту, что поможет педагогам.

**СОТРУДНИЧЕСТВО** Михаил Мишустин представил Беларуси предложения по интеграции

# В пользу Союза

**Владимир Кузьмин**

На этой неделе, 22 апреля состоится встреча президентов России и Беларуси. Владимир Путин и Александр Лукашенко обсудят вопросы интеграции и двусторонние проекты. Одним из важных этапов подготовки этой встречи стал визит в Минск премьер-министра России Михаила Мишустина в минувшую пятницу.

На встрече с президентом Беларуси Александр Лукашенко напомнил Мишустину, что договорился с российским лидером о «графике работы по многим вопросам». В Москву Лукашенко приедет 22 апреля. По его словам, «это будет серьезная встреча по обсуждению тех или иных проблем».

**АКЦЕНТ**

### Интеграция налоговых систем РФ и Беларуси должна пройти «без поглощения» и с выгодой для Союзного государства

Михаил Мишустин подчеркнул, что стороны рассмотрят вопрос интеграции своих систем, дав при этом высокие оценки коллегам таможенной и налоговой служб Беларуси. «Наши системы, поскольку они взаимодействуют в постоянном режиме, должны быть интегрированы»,—считает глава правительства России.

«Но что такое интеграция? Это, конечно, в пользу нашего Союзного государства выгоды, а ни в коем случае не какие-то поглощения,—подчеркнул Мишустин.—Мы так это и видим. И попробовали рассмотреть возможности этой интеграции на основе лучших технологий, которые предлагают и белорусская сторона, и российская».

Двустороннему сотрудничеству серьезно помешала пандемия коронавируса, но постепенно странам удается справляться с заболеванием. «Конечно, есть еще много вопросов. Наши медики предупреждают и о рисках, которые могут быть в различных вариациях штаммов,—заметил российский премьер,—но совместные меры, я надеюсь, приведут нас к тому, чтобы мы защитились от этого вируса».

Торгово-экономическое сотрудничество стран снова развивается. «Уже чуть лучше стал наш взаимный товарооборот, который снизился в период пиковой пандемии,—примерно у нас 29,5 миллиарда долларов»,—сказал Мишустин в ходе межправительственных переговоров. Он надеется, что в ближайшее время тенденция будет переломлена и удастся нарастить торговый оборот.

По мере нормализации эпидемиологической ситуации восстанавливается транспортное сообщение. В конце апреля между Москвой и Минском начнет курсировать «Ласточка». «Мы собираемся в ближайшее время восстановить железнодорожное сообщение и с Сочи: в Минск также будет ходить ежедневный скоростной поезд. Надеюсь, что и авиасообщение потихоньку будет восстанавливаться до тех объемов перевозок, пассажиропотоков и грузопотоков, которые были до пандемии»,—заявил Мишустин.

Премьер-министр Беларуси Роман Головченко считает, что активному восстановлению сотрудничества мешают ограничения для движения через границу. На первом этапе, предложил он, можно продумать свободное перемещение в деловых целях: «Это придаст дополнительный импульс межрегиональным отношениям и послужит хорошим сигналом деловому сообществу по развитию сотрудничества».

Но приоритетом для Минска остается экономическая интеграция. Эксперты, напомнил Головченко, подготовили пакет предложений, формально он имеет высокую степень готовности, но остаются вопросы, «по которым пока не достигнут консенсус в сущностном плане».

«В основном это вопросы, которые имеют практическую значимость для выравнивания условий деятельности, хозяйствования наших экономических агентов,—пояснил глава белорусского правительства. ●

СЕРГЕЙ КУКСИН

В ходе переговоров со своим белорусским коллегой Романом Головченко Михаил Мишустин выразил надежду на скорое восстановление авиасообщения между Россией и Белоруссией.

**МЕДИЦИНА** От коронавируса привились больше восьми миллионов жителей России

# Сезонные инъекции

**Елена Манукиян**

Число россиян, привившихся от коронавируса, постепенно приближается к 10 миллионам человек, до конца года планируется увеличить этот показатель в несколько раз.

Несмотря на идущую вакцинацию, впереди могут быть сложные месяцы, поскольку к COVID-19 могут присоединиться сезонные инфекции. Таким образом, всеобщий масочный режим в ближайшее время сохранится.

Такой вывод следует из заявлений на итоговой коллегии минздрава.

До конца года необходимо привить от коронавируса не менее 60 процентов взрослого населения и разработать новые препараты для лечения COVID-19, заявил на коллегии министр здравоохранения Михаил Мурашко.

Он отметил, что подводить итоги пандемии еще рано, но России удалось избежать самого драматического сценария ее развития.

По его словам, на пике заболеваемости в декабре 2020 года медицинская помощь оказывалась одновременно рекордному 1,3 млн человек, в этот период было развернуто 280 тысяч коек и задействовано 550 тысяч врачей.

Всего в лечении пациентов с коронавирусом в прошлом году принимали участие более миллиона медиков, работали 2,4 тысячи ковидных стационаров.

За год в 31 регионе страны были построены и введены в эксплуатацию 40 новых инфекционных больниц на четыре тысячи коек и значительно расширена сеть лабораторий. В результате сегодня россиянам доступны 1130 лабораторий, 307 из которых—частные.

Вице-премьер Татьяна Голикова подчеркнула в своем выступлении, что апрель и май—сложные месяцы по респираторным заболеваниям, а коронавирус всегда легко присоединяется к сезонным инфекциям. Она призвала россиян продолжать носить маски, а губернаторам регионов рекомендовала не спешить снимать ограничительные меры.

«Сегодня очень важно, чтобы мы не растеряли то, что с таким трудом достигли и обрели»,—сказала вице-премьер.

Она также отметила, что прививку сделали уже более 8 млн россиян. Всего для иммунизации людей в стране развернуто более пяти тысяч пунктов вакцинации. ●

**Тем временем**

Избежать «европейской» ситуации с коронавирусом России помогла прежде всего системная работа здравоохранения. «Практически ни одна страна мира не смогла создать систему, когда именно как система начали работать амбулаторное первичное звено, «скорая помощь», стационарная помощь, лабораторный сервис. Нам это удалось, поэтому у нас и меньше всего ограничений, более спокойное прохождение пандемии, которое сохраняет экономическую активность населения, меньший удар по другим экономическим секторам»,—сказал, выступая на коллегии, мэр Москвы Серегей Собянин.

Глава столицы напомнил, что в условиях пандемии надо было принимать решение, не только исходя из «медицинских соображений», а учитывать экономическую, политическую, социальную ситуации, возможности региональных, местных властей, неравномерность развития медицинских организаций и экономических возможностей. Благодаря такому подходу Россия не только сохранила, но и укрепила не отдельные высококлассные медучреждения, а в целом медицинскую систему, что позволило увереннее проходить все этапы пандемии: «Психологически проще переживать эту ситуацию, когда ты можешь двигаться, можешь перемещаться свободно. Когда огромное количество волонтеров, общественных организаций, государство готовы обеспечить тебе поддержку и практически персональную медицинскую помощь».

**Подготовила Любовь Проценко**

16+ РЕКЛАМА

на полугодовую подписку

СКИДКА!

НАЧИНАЕМ ОБРАТНЫЙ ОТСЧЕТ

до 10.05.2021*

20%

ПРОДОЛЖАЕМ ПОДПИСНУЮ КАМПАНИЮ

*Акция действует с 19 апреля по 10 мая 2021 г. и не распространяется на издание «Российская газета» — Неделя и Комплект № 3 («Российская газета» + «Российская газета» — Неделя + «Библиотечка «Российской газеты»). Подробные условия акции смотрите на сайте https://rg.ru/subs/ в разделе «Акции» или уточняйте по телефону: 8 (800) 100-11-13 (звонок бесплатный по России). Прием редакционной подписки осуществляет АО «Издательство «Российская газета»; ОГРН 1057714039228; 127137, г. Москва, ул. Правды, д. 24, стр. 4.

Российская Газета

**ТОЧКА ЗРЕНИЯ**

**Яков Миркин,**
заведующий отделом международных рынков капитала Института мировой экономики и международных отношений РАН

## ТЕНЕВЫЕ РЕЗЕРВЫ

Любая экономика—двойная реальность. Есть ее официальный корпус, измеряемый, всем видимый. Можно им гордиться или над ним печалиться. И есть еще подводная часть, неформальная. Иногда именно она держит экономику на плаву. По разным оценкам, ее доля в ВВП России от 20—25% до 40%. Неформальная—значит, нет налогов, нет пенсий, нет социальной помощи, но есть рабочие руки, есть те, кто готов платить наличными, и еще есть свое личное хозяйство и плоды его. До 20—25 млн чел. работают неформально, в бюджетах их семей есть заработки (на полный или частичный рабочий день), не связанные с официальными контрактами.

А с какой стати? Разве мы в Латинской Америке или в глубинах Азии? Ответ—низкобюджетная модель семьи в российских регионах, в средних и малых поселениях, где мало официальных рабочих мест, очень похожа на такие же семьи в других развивающихся экономиках. «Сады и огороды», серый сектор—сильнейшие социальные амортизаторы, смягчающие удары кризисов (у нас они бывают 1—2 раза в 5—10 лет) и тяготы повседневного бытия, в котором мало денег. А как иначе прожить? Среднедушевые денежные доходы в Москве (75,3 тыс. руб. в месяц в 2020 году) больше региональных в 2—4 раза. Скажем, для Владимирской области (25,7 тыс. руб.)—в 2,9 раза. А цены ниже во столько же раз? Ответ—нет. Стоимость минимального набора продуктов питания в Москве—5,4 тыс. руб., во Владимирской области—4,4 тыс. руб., всего лишь на 19% ниже (Росстат, 2020 г.). Цены почти московские. И так—повсеместно. Но, если цены держатся на «почти московском» уровне, не падают в 2—3 раза ниже Москвы, то есть, наверное, какие-то скрытые доходы (денежные или в натуре), восполняющие такой дефицит средств.

> В малых городах доходы от теневой деятельности до пяти раз больше официальных

Нам трудно смириться с этими цифрами. Личный опыт многих из нас просто кричит, что за 4—5 тыс. руб. не пропитаться, а такие доходы—«средняя температура по больнице». Но нам важно, что виден разрыв между низкими доходами и высокими ценами. Этот разрыв заполнен «серой экономикой», ставшей подспорьем для больше чем 100 млн чел., живущих в малых и средних поселениях.

А что говорят социологи? Скажем спасибо научной школе ВШЭ (Ю. Плюснин, С. Кордонский). Ниже—их данные из 16 экспедиций в 2015—2019 годах в «глубинную Россию» (53—70 млн чел., около 1500 местных обществ, выборка из 144 поселений по всей территории России). До двух третей взрослого населения провинции участвует примерно в 130 промыслах. В малом бизнесе и индивидуальном предпринимательстве в малых городах, по наблюдениям, доходы от теневой деятельности до 5 раз больше официальных, число «теневиков»—в 3—5 раз больше, чем тех, кто зарегистрировался (Ю. Плюснин). «Гаражная экономика», мануфактуры, кустари, домашние промыслы, массовое отходничество (вахты, крупные города)—все цветет. Больше 60% промыслов—архаические. Доходы от промыслов могут быть с кратным, даже многократным рычагом по отношению к официальным (Ю. Плюснин). Промысловый доход получают до 10% населения страны, «криминальные промыслы», маргинальные субкультуры (включая и крупные города)—до 12% (С. Кордонский). Все это—оценки, благодаря труду социологов, которые еще раз ставят вопрос: что за экономика, в которой мы живем?

Эта картина замечательно согласуется со статистикой. Скажем, на все 146 млн чел., живущих в России, в 2017 г. произвели 104 млн пар обуви (любой), в 2020 г.—93 млн пар. Меньше, чем по одной паре на любого из нас от мала до велика. Или чулочки-носочки (любые). В 2017 г. произведено 211 млн пар, в 2020 г.—187 млн пар, или по 1,3 пары на каждого россиянина. Посуда (фарфор и керамика) в 2017 г.—45,7 млн шт., в 2020 г.—12,9 млн шт., по одной штуке любой посудины на 11 человек, живущих в России (Росстат, ЕМИСС). Таких примеров—множество. Во многом дефициты замещаются импортом. Но еще и серой экономикой, заполняющей бесчисленные пустые продуктовые ниши производства, учтенного официальной статистикой.

> На все 146 млн человек, которые живут в России, в 2020 году произведено лишь 93 млн пар обуви

Что-то похожее мы найдем в Бразилии (доля «тени» в ВВП—34%), Египте (31%), Турции (29%), в Малайзии (28%), в постсоветских странах. В развитых доля «тени»—от 5 до 10—15%. В Нигерии—больше 50%. Россия—36% ВВП (2017, Medina, Schneider, CES, IMF).

Эта картина полностью укладывается в понимание того, что мы—«развивающиеся», что нам нужна новая индустриализация, охватывающая не только «последний крик» технологий, но и производство самых простых вещей. Вытеснить серую экономику—это значит не только ужесточить контроль за наличными, за «серой» зарплатой, за платежами через банки. В Москве и крупных городах это еще возможно. Но на всей огромной территории страны, в «провинции» невозможно поставить под контроль миллиарды сделок, проходящих без налогов, за наличные или натуру. Эти сделки—спасение, когда семьям плохо. Мы достигли пределов контроля, он избыточен, лишает тайны частной жизни, дестимулирует.

Самый лучший способ убить «тень»—не ужесточения, а превращение нас в развитую экономику, с ВВП на душу населения по номиналу не менее 20—22 тыс. долл. Сегодня имеем 10 тыс. долл. (2020 г., МВФ), еще недавно—15 тыс. долл. (2013 г.). Возможно ли это? Чехия—22,6 тыс. долл., Эстония—23,3, Латвия—17,6, Литва—19,9, Словакия—19,1, Словения—25,2, Израиль—43,7. Все эти страны (кроме Израиля) вышли из советской системы XX века. Доля русскоязычных в Израиле—до 15—20%. Мы обладаем великолепным человеческим капиталом, чтобы стать развитой страной—упорным, способным выживать в самых трудных условиях. Больше стимулов, а не «Большой Брат»—и народ сам все сделает. ●

—Все колонки автора
rg.ru/sujet/5666

**НАЛОГИ** Получить ИНН теперь можно за один день

## НОМЕРАМ ВЕЗДЕ У НАС УЧЕТ

**Роман Маркелов**

Получить индивидуальный номер налогоплательщика (ИНН) теперь можно за один день. Ускоренный порядок присвоения номера будет действовать при обращении в электронном виде. Об этом сообщили в Федеральной налоговой службе (ФНС).

> При личном обращении в налоговую инспекцию получение ИНН будет дольше, но не должно превысить пяти дней

Воспользоваться ускоренным порядком можно, подав заявление через сервис «Подача заявления физического лица о постановке на учет в налоговом органе в Российской Федерации», говорится в сообщении ФНС. Приглашение посетить инспекцию для получения свидетельства пользователю сервиса направляется на следующий день после отправки электронного заявления, отмечают там. При личном обращении за ИНН в инспекцию срок постановки на учет и выдачи свидетельства не превышает пяти дней.

Очевидно, что срок получения ИНН, если заявление было подано в электронном виде, сокращается для всех регионов, независимо от отдаленности от Москвы, подчеркивает адвокат, управляющий партнер AVG Legal Алексей Гавришев.

«В моей практике до сих встречаются примеры, когда у некоторых клиентов—физических лиц нет ИНН, хотя были и такие случаи, когда налогоплательщик—физическое лицо имел два ИНН»,—рассказывает юрист, основатель и CEO консалтинговой группы vvCube Вадим Ткаченко. По его опыту, в Москве и Московской области ИНН в целом оформлялся быстрее. ●

# Разбор прилетов

GETTYIMAGES

Авиакомпании передают пассажиров друг другу в рамках «манифеста прерванного полета».

1 ← Авиакомпаниям также рекомендовано усилить работу кол-центров, а при необходимости выделить отдельную телефонную линию для обращений пассажиров.

По оценкам Ростуризма, сейчас за рубежом находятся около 50 тысяч россиян, выехавших самостоятельно на отдых в Турцию или другие страны транзитом через эту страну. Россия приостановила из-за роста заболеваемости коронавирусом авиасообщение с турецкими курортами и Танзанией с 15 апреля по 1 июня. Авиакомпании начали отменять рейсы, потому возник вопрос с возвращением россиян домой.

Туристы, улетевшие на отдых в Турцию и Танзанию по линии туроператоров, вернутся в Россию в запланированные сроки после окончания тура с помощью туроператоров. Таких организованных туристов сейчас также около 50 тысяч в Турции и около четырех тысяч в Танзании. Ростуризм проводит согласование субсидий туроператорам, чтобы все организованные российские туристы могли планово вернуться из Турции и Танзании.

**АКЦЕНТ**

> Туроператоры вместо аннулированных в прошлом году из-за пандемии туров должны отправить туристов в равнозначные путешествия до 31 декабря. Если этого не произойдет, туристу вернут деньги

Тем временем правительство ввело дополнительные меры поддержки туроператоров. Было принято решение предоставить туроператорам возможность для расчета с туристами в 2021 году воспользоваться средствами фондов персональной ответственности.

«По закону, средства из фондов персональной ответственности могли быть использованы только при банкротстве туроператора. Эта мера, наряду с другими инструментами поддержки, как раз была направлена на предотвращение банкротств и стабильность отрасли—чтобы потребитель получил в итоге либо деньги, либо услугу»,—отметили в Ростуризме.

Речь идет о возможности выплат денег туристам из средств фонда персональной ответственности за зарубежные туры, забронированные до 31 марта 2020 года. Но это не означает требование к туроператорам немедленно провести выплаты. По правилам, которые и были продлены на 2021 год, туроператоры должны вместо туров, аннулированных в 2020 году из-за пандемии, отправить туристов в равнозначные путешествия до 31 декабря 2021 года. При этом перенос или замена туров происходит по соглашению между туристами и туроператорами. Если же услуга не будет оказана до 31 декабря 2021 года, только в этом случае турфирма должна будет вернуть деньги. Такие правила помогут поддержать стабильность в отрасли, чтобы потребитель мог получить в итоге либо деньги, либо услугу, отметили в Ростуризме.

Кроме того, изменились правила возврата туристам денег из фонда персональной ответственности. Срок подачи уведомления о возврате туристам средств, которое туроператор направляет в ассоциацию «Турпомощь», увеличивается с двух недель до месяца. При этом деньги выплачивает не сам туроператор, а ассоциация.

Также правительство продлило действие пониженных ежегодных взносов туроператоров, работающих в сфере выездного туризма, в фонд персональной ответственности. Взнос за 2021 год в фонды перечисляется в размере 0,25% общей цены туристского продукта в сфере выездного туризма за 2020 год. Взнос должен быть внесен не позднее 15 апреля 2022 года. ●

**ЦИФРА**

**50**

**ТЫСЯЧ**

организованных российских туристов сейчас находятся в Турции. Еще столько же уехали туда самостоятельно или использовали Турцию как транзитную страну

**МНЕНИЕ** Развитию Дальнего Востока необходимо слияние усилий государства и частного инвестора

# Особое партнерство

**Александр Долгов,**
резидент экспертного клуба Центра стратегических разработок

Задача системного развития Дальнего Востока и выхода всех дальневосточных регионов на уровень выше среднероссийского по ключевым социально-экономическим показателям неоднократно ставилась президентом с 2018 года.

На Дальнем Востоке действует множество мер стимулирования инвестиционной деятельности вне периметра классической инфраструктуры. Одной из самых известных является действующая уже несколько лет программа предоставления «дальневосточного гектара», которая нацелена на привлечение новых розничных инвесторов в различные бизнес-проекты в регионе.

Принципиальным для Дальнего Востока считается развитие транспортной инфраструктуры. По мнению многих чиновников и участников рынка, вопросы транспортной доступности являются первоочередными, так как развитие территорий во многом сдерживается из-за неразвитости транспортной сети. В частности, программа «дальневосточного гектара» сильно буксует из-за недоступности отдельных районов. Счетная палата отмечает среди основных факторов, препятствующих устойчивому росту инвестиций в основной капитал в дальневосточном регионе, неразвитость, прежде всего, социальной, энергетической и транспортной инфраструктуры.

Согласно данным участников рынка, в целом уровень развития инфраструктуры Дальнего Востока ниже, чем в среднем по России. При этом лишь Камчатский, Хабаровский и Приморский края показывают уровень развития транспортной инфраструктуры выше средних по стране значений.

Причины слабых показателей—в основном географические и финансовые: размеры региона, обособленность его частей и их удаленность от основных транспортных систем.

По расчетам InfraOne Research, в 2021 году минимальная дополнительная потребность дальневосточных регионов в финансировании инфраструктуры составит 231,4 миллиарда рублей, что существенно превышает бюджетные возможности Дальнего Востока. При этом, согласно программным и стратегическим документам, а также данным открытых источников, предполагается реализация многочисленных транспортных проектов в сфере региона до 2035 года, в том числе расширение пропускной способности Байкало-Амурской и Транссибирской железнодорожных магистралей до 210 миллионов тонн, строительство специализированного угольного перегрузочного комплекса в бухте Мучке Хабаровского края, развитие транспортного узла «Восточный—Находка», строительство железнодорожной линии Селихин—Ныш, строительство и реконструкция 39 путепроводов в местах пересечения железнодорожных путей, реконструкция 40 аэропортов на Дальнем Востоке.

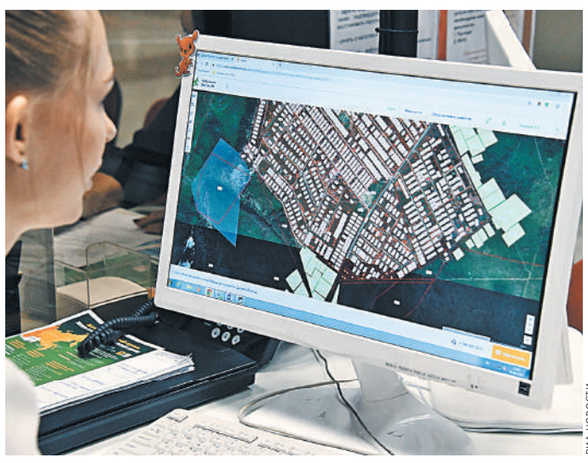

РИА НОВОСТИ

Уровень развития инфраструктуры Дальнего Востока ниже, чем в среднем по России.

С учетом указанных выше факторов недофинансированности развития инфраструктуры Дальневосточного федерального округа (ДФО) реализация программ может достигаться за счет более широкого использования механизмов государственно-частного партнерства (ГЧП), в том числе концессионных соглашений, соглашений о защите и поощрении капиталовложений. Это позволит обеспечить приток частных инвестиций в округ с минимальным вовлечением государственного финансирования.

### Объединение институтов развития

«Ускорению» Дальнего Востока также, скорее всего, будет способствовать консолидация государственных игроков. Анонсированная в конце ноября 2020 года реформа институтов развития сейчас набрала ход. Она, как предполагается, позволит сконцентрировать усилия для достижения национальных целей развития, которые своим указом определил президент России.

Ожидается, что часть институтов войдет в состав ВЭБ.РФ, а отдельные ликвидируют, их функции распределят между ВЭБ.РФ и органами исполнительной власти, в том числе предполагается формирование «единого окна» под эгидой минвостокразвития.

**АКЦЕНТ**

> «Ускорению» Дальнего Востока, скорее всего, будет способствовать консолидация государственных игроков

До объединения достаточно часто институты развития дублировали функции друг друга и конкурировали за проекты, реализуемые, например, в сфере IT или BioTech. Это сказывалось на присутствии институтов развития в отдельных сегментах инвестиционных рынков, которые оставались недостаточно полно покрыты необходимой инфраструктурой развития, например, на уровне seed funding (стартовый капитал).

Институты развития Дальнего Востока помимо выполнения функций финансирующих организаций также активно способствуют продвижению определенной культуры инвестирования. Такая деятельность имеет опосредованное влияние на развитие региона, но именно за счет нее становится возможным рассчитывать на социально-экономический рост.

Например, уже сейчас при некоторых институтах развития работают курсы повышения квалификации инвесторов в специфических вопросах предпринимательской деятельности (сельского хозяйства, туризме), которые могут помочь в будущем эффективно расходовать ресурсы инвесторов и государства. Естественно, наибольшей популярностью такие программы пользуются на Дальнем Востоке у инвесторов в «гектар». С реформой институтов развития такая деятельность будет носить более обширный характер с сохранением эффективности.

С учетом этого снижение количества институтов поможет снизить уровень конкуренции между ними и по возможности увеличить охват различных сегментов рынка, сохранить высокий уровень поддержки реализации проектов там, где их присутствие достаточно высоко.

### Особое ГЧП для Дальнего Востока

На Дальнем Востоке сформировались необходимые региональные предпосылки для реализации новых проектов. К ним относится обширный план по развитию инфраструктуры, формирование единой институциональной основы, большая потребность в инфраструктуре и особый статус региона.

В совокупности они могут заложить основу развития региона, однако при сохранении уже существующего подхода к управлению и реализации проектов результат усилий может оказаться не самым оптимальным.

Помимо дальнейшего продвижения «дальневосточного гектара», одним из вариантов изменения подхода может стать анонсированное минвостокразвития использование на Дальнем Востоке экспериментальных правовых механизмов, в том числе в рамках ГЧП, и централизация функции управления проектами.

Такой эксперимент может включать в себя, например, консолидацию функции концедента на территории Дальнего Востока по федеральным проектам или создание возможности для участия, в том числе финансового, Российской Федерации в проектах ГЧП на уровне субъектов и муниципальных образований ДФО в качестве третьей стороны.

Создание «единого окна» в лице минвостокразвития позволит повысить уровень управления рисками по ГЧП-проектам, оптимизировать ресурсы, в том числе трудовые, при подготовке и реализации таких проектов, а также упростить административные процедуры и повысить их эффективность. А привлечение Российской Федерации в лице минвостокразвития в качестве дополнительной стороны по региональным и муниципальным проектам позволит снять с региона и муниципалитетов часть относящихся к сфере контроля Российской Федерации рисков, связанных с реализацией конкретного проекта.

Кроме того, сейчас на рассмотрении в правительстве и парламенте находится целый ряд законотворческих инициатив по актуальным вопросам для рынка государственно-частного партнерства. Очевидно, что не все они смогут пройти через сито нормотворческой работы, хотя уже давно востребованы и с нетерпением ожидаются участниками рынка, прежде всего, инвесторами.

К таким вопросам относится заключение многосторонних соглашений ГЧП и концессионных соглашений с участием нескольких публично-правовых образований, возможность заключения государственных контрактов с концессионером как с единственным поставщиком в соответствии с законом о контрактной системе, возможность включения в состав объектов информационных технологий уже существующих программных продуктов и решение давних вопросов выплаты платы концедента по концессионным проектам в рамках частной концессионной инициативы.

Вне зависимости от общей судьбы соответствующих законопроектов подобные новеллы могли бы быть опробованы в «тестовом режиме» на Дальнем Востоке и придать дополнительный импульс развитию региона. ●

**ПРОГНОЗ** Продолжится ли рост цен на дачи и загородные дома

# Дачный ответ

**Ольга Игнатова, Марина Трубилина**

По оценке Союза дачников Подмосковья, цены на продажу дач в столичном регионе взлетели в прошлом году на 15–20%, а аренду—на 30–50%. А многие вспомнили, что у них есть сотки и отправились их обрабатывать.

«В 2021 году сохраняется тенденция увеличенного спроса на дома и участки, обеспеченные инфраструктурой: транспортная доступность, устойчивый интернет, стабильное электроснабжение. В основном это территории ближнего Подмосковья в пределах ЦКАД. Все более важным фактором при выборе или строительстве загородной недвижимости становится экология: удаленность от закрытых мусорных полигонов, крупных предприятий»,—отмечает первый зампред Московской областной Думы, председатель Союза дачников Подмосковья Никита Чаплин. В целом в 2021 году загородная недвижимость выросла в цене на 5–10%, популярные направления—Новорижское, Можайское, Рублевское. Многие во время самоизоляции «примерили» загородный образ жизни, говорит главный эксперт аналитического центра «Циан» Виктория Кирюхина. Но покупка полноценного дома—дорогое удовольствие. К тому же не все горожане готовы жить за городом круглый год. Выходом из ситуации становится дача «на выходные». В среднем по России дачи подорожали за год на 10% (с 1,32 млн до 1,45 млн рублей). Наибольшее повышение—в Ханты-Мансийском АО (на 26% за год, до 1,66 млн рублей). Существенно повысились цены на дачи в Ставропольском крае (на 21%, до 1,99 млн рублей), Костромской и Томской областях (на 19%), Ленинградской и Калининградской областях (на 18%). В Московской области купить дачу можно в среднем за 1,76 млн рублей (цены выросли на 11%, в прошлом году дача стоила в среднем 1,59 млн рублей).

> Дачи в Подмосковье подорожали максимум на 20—30%

Рост за год не настолько существенный, чтобы отказываться от покупки дачи, считает Кирюхина. К тому же предпосылок для снижения цен в ближайшем будущем нет, отмечает эксперт, спрос останется высоким: поехать на бюджетные курорты пока нельзя, цены на наших курортах тоже не радуют. В Подмосковье дачи подорожали максимум на 20–30%, говорит начальник отдела департамента загородной недвижимости «Инком-недвижимость» Лилиана Лазарева. «Рост цен этой весной, вероятно, продолжится. Люди осознают, что нет гарантий избежать повторения карантина. При этом экономическая ситуация в стране выравнивается». Ажиотажа на рынке сейчас нет, есть планомерное повышение спроса и «вымывание» наиболее ликвидных вариантов, отмечает Лазарева. Повысился спрос и на строительство домов. Сами домокомплекты подорожали на 20–40% по разным сегментам, говорит директор по развитию Ассоциации деревянного домостроения Семен Гоглев. Повышение цен связано в основном с изменением конъюнктуры на международных рынках лесоматериалов и продукции из них, поясняет он. Из-за беспрецедентных мер поддержки экономики в США и Азии спрос на лес вырос и цены, соответственно, тоже поднялись—почти в два раза. Отечественные производители теперь стремятся отправить свою продукцию на экспорт и повышают цены на внутреннем рынке. «Мы прогнозируем, что эта тенденция на несколько лет вперед»,—говорит Гоглев. ●

—Читайте также: В Союзе дачников назвали плюсы и минусы перевода СНТ в деревни
rg.ru/art/2067146

АЛЕКСАНДР КОРОЛЬКОВ

Снижения цен на дачи и домокомплекты в ближайшее время не предвидится.

**ЖИЛЬЕ** В правительстве создан штаб по анализу роста цен на жилье

# Встанут по стройке

**Марина Трубилина**

Штаб по анализу роста цен на жилье поручил создать вице-премьер Марат Хуснуллин. В него войдут представители минстроя, ФАС и Главгосэкспертизы.

Жилье дорожает по нескольким причинам, отметил Хуснуллин. Это и рост цен на стройматериалы, и нехватка рабочей силы, и льготная ипотека, и коронавирус, и переход на проектное финансирование. По стройматериалам ситуация непростая, отметил он, это может привести еще и к росту цен по госконтрактам. «То же самое и с рабочей силой: я посещаю много регионов и везде мне говорят о том, что людей не хватает»,—сказал Хуснуллин на совещании по росту цен на жилье. Он попросил ФАС собрать детальную информацию по всем регионам, чтобы иметь объективную картину по всей стране.

В целом рынок жилищного строительства достаточно конкурентный и случаи картельных сговоров встречаются нечасто, отметил руководитель ФАС Максим Шаскольский. Тем не менее антимонопольная служба проведет детальную проверку, чтобы определить все причины роста цен на жилье. За 2020 год, по данным Росстата, цены на новостройки в среднем поднялись на 12%. Однако в некоторых регионах подорожание более существенное. Так, в Северной Осетии квартиры стали дороже на 31%, в Амурской области на 26,6%, в Хабаровском крае на 26%. Подорожание более чем на 20% было в Тульской области, Бурятии, Орловской, Рязанской областях, Забайкальском крае, Иркутской области и Адыгее. Вторичное жилье чуть отстает—за год цены выросли на 9,5%. Сильнее всего—в Северной Осетии (на 23%) и Москве (21,8%). ●

**ЮБИЛЕЙ**

Исполнилось 90 лет корифею отечественной хирургии профессору Борису Шабалкину

## ЖИЗНЬ, ОТДАННАЯ СЕРДЦУ

**Ирина Краснопольская**

Отметил юбилей профессор Борис Владимирович Шабалкин– один из ведущих ученых страны в области кардиохирургии и хирургического лечения пациентов, страдающих ишемической болезнью сердца. Причем, дата не просто круглая, но и весьма солидная: 90 лет.

В теперь уже далеком 1955 году Борис Владимирович окончил Первый Московский медицинский институт. А вступление в хирургию делал под руководством академика Бориса Васильевича Петровского. И когда, во многом благодаря усилиям этого выдающегося ученого, этого организатора здравоохранения появился в нашей стране Всесоюзный научно-исследовательский институт клинической и экспериментальной хирургии Шабалкин в 1963 году пришел сюда работать. Работает по сей день.

Даже представить такое не просто? Но это факт! И когда накануне юбилея позвонила одному из блистательных учеников Шабалкина академику Юрию Белову, услышала восторженное: «Борис Владимировч - душа нашего института! Он любимец всех хирургов России. У него не было и нет врагов. Это удивительно добрый, удивительно скромный, удивительно отзывчивой на чужую боль и беду человек. Всю жизнь он отдал и отдает сердцу».

ИНСТИТУТ КАРДИОХИРУРГИИ ФГБНУ «РНЦХ РАМН АКАД. Б.В.ПЕТРОВСКОГО»

Учитель и ученик: Борис Шабалкин и Юрий Белов.

Согласитесь, такие слова о коллеге дорогого стоят. Шабалкин из плеяды тех кардиохирургов, тех ученых, которые проводили первые операции на сердце в условиях искусственного кровообращения. А затем ... Затем и по сей день - проблемы хирургического лечения врожденных и приобретенных пороков сердца, коронарная хирургия, и прежде всего хирургии ишемической болезни сердца. Он и пропагандист, и один из пионеров этого направления кардиохирургии в нашей стране. Его работы стали первыми в нашей стране, сыграв важнейшую роль в распространении хирургического лечения ишемической болезни сердца. И не устарели, остаются одними из лучших практических руководств. Шабалкиным разработаны и внедрены в клиническую практику различные методы хирургического лечения больных ишемической болезнью сердца. За что в 1988 году он удостоен Государственной премии СССР.

Заслуженный деятель науки России, член Европейской Ассоциации сердечно-сосудистых хирургов Борис Владимирович заботится о внедрении, распространении методов хирургического лечения ишемической болезни сердца в клиниках различных городов России. Им выполнены первые операции в кардиохирургических центрах Архангельска, Санкт-Петербурга, Краснодара, Екатеринбурга, Барнаула, Чебоксар, в Центральном Военном Госпитале имени Вишневского...

... «Человек выживает, когда он умеет трудиться». Это я цитирую замечательного российского поэта Константина Симонова. Очень они кстати, когда речь о сегодняшнем юбиляре Борисе Шабалкине. И паспортные цифры тут бессильны. ●

# Мастера на все рукколы

ROSSHELEN / ISTOCK

При желании превратить в ферму можно даже небоскреб, но не всегда эти усилия окупаются.

**АКЦЕНТ**

### Сити-фермером стать не так дорого: настольная грядка стоит 10 тысяч рублей

1 ← Тогда потребуется привлекать дополнительные руки. А такую тонкую работу Пасхи никому не доверяет.

Но большие сити-фермы в России тоже есть. Например, iFarm начинала в 2017 году с 10 человек, одного биовегетария в Новосибирске на 40 кв. м, небольшой экспериментальной вертикальной фермы на пять культур. Теперь в компании работает 93 человека, открыт шоурум в Финляндии, офис в Нидерландах, вертикальная ферма в Иркутске, две очереди салатного завода в Москве, новая большая лаборатория для овощей, ягод и цветов в Новосибирске.

По словам основателя школы сити-фермеров UrbaniEco Татьяны Дубовской, окупаемость средней фермы на 100 кв. метров составляет 2,5–3 года. Зависит от того, поставлять продукцию в ретейл или продавать самому. Во втором случае окупить вложения можно и через два года. А вложить в эти 100 кв. метров можно от 1,5 млн до 10 млн рублей. Дубовская знает проекты, в которых используются даже роботы и дроны. В несколько перспективных проектов вложены средства венчурных фондов.

Купить же просто для себя в дом климатическую камеру или грядку вообще не проблема. Шкаф российского производства стоит от 60 тыс. рублей, канадский дороже—900 тыс. рублей. А настольная грядка обойдется в 10 тыс. рублей. Она утверждает, что так можно выращивать практически все—от банальной рукколы до мини-арбузов или дынь. Пару лет назад была мода на проростки пшеницы, сейчас—на микрозелень. И спрос на такую продукцию определенно растет. Дубовская уверена, что за сити-фермерством будущее.

Рост и перспективы сити-фермерства в России неочевидны: у нас нет дефицита сельхозземель, не согласен старший менеджер группы по оказанию услуг предприятиям АПК компании EY Максим Никиточкин. Также достаточно сложно получить продукцию с рыночной себестоимостью, в данный момент это больше относится к узконишевым экспериментам, считает он.

Основная проблема бизнеса заключается в дорогом электричестве. Оно занимает около 60% в себестоимости производства, говорит председатель правления Союза органического земледелия Сергей Коршунов. Поэтому выращивать можно только высокомаржинальную продукцию—например, базилик или рукколу. Продукция сити-ферм будет востребована в отдаленных регионах вроде Норильска, Сыктывкара или Воркуты—где доставить дороже, чем вырастить на ферме.

Так, основными источниками дохода iFarm являются не сами фермы, а платежи от клиентов за использование IT-платформы Growtune для управления вертикальными фермами, а также за поставку расходных материалов для вертикальных ферм (горшочки, субстрат, удобрения, семена), рассказала коммерческий директор iFarm компании Майя Городова.

«В долгосрочной перспективе городские фермы, став массовым явлением, позволят сократить логистику от производителей до основных потребителей овощной продукции и зеленых культур, а также расширят возможности занятия сельским хозяйством для широкого круга граждан. Перспективным направлением вертикальные фермы также являются для заведений общественного питания»,—считают в минсельхозе. Но пока проекты сити-фермерства носят точечный и экспериментальный характер. Это связано с уровнем развития технологий в сфере, которые еще массово не внедряются в промпроизводство. ●

— Почему успешные горожане становятся фермерами
rg.ru/art/2072283

**ЭКСПЕДИЦИИ** На дне Баренцева моря найдена погибшая в годы Великой Отечественной войны подводная лодка Северного флота

# Судьба «Катюши»

**Игорь Елков**

Офицеры Северного флота и исследователи Русского географического общества устанавливают обстоятельства гибели подводной лодки «К», обнаруженной накануне на дне Баренцева моря.

Крейсерскую субмарину XIV серии типа «К» называли «Катюшей» (по флотской традиции: серия «М»—«Малютки», «Щ»— «Щуки» и т.д.). Ее нашли в ходе экспедиции «Помни войну». Участвовали судно «Эльбрус», ледокол «Илья Муромец» и гидрографическое судно «Ромуальд Муклевич».

«Это были плановые поиски, мы штатно искали 10 подводных объектов в шести районах акватории,—рассказал корреспонденту «РГ» директор Департамента экспедиционной деятельности РГО Сергей Чечулин.—Идет работа по идентификации, изучаем архивы».

Спрашиваю, кто будет работать: люди или роботы? Ведь найденные останки лодки густо опутаны рыболовными сетями, представляющими опасность.

«Почти везде глубины более 100 метров, то есть водолазное обследование погибших подлодок и кораблей, как правило, невозможно,—уточняет Сергей Чечулин.—Поэтому работать будут в основном подводные роботы. За исключением парохода «Вайгача», который лежит на глубине 35 метров. Его мы нашли ранее, и там предстоит большая работа».

В целом находок много: бомбардировщик «Бостон», полученный СССР по ленд-лизу, разные суда и корабли. И каждый объект уникален, часто это очень значимый кусок истории страны. Например, упомянутый «Вайгач»— пароход-легенда, его первый командир—Александр Колчак. С «Вайгача» совершали открытия мирового масштаба: Землю императора Николая II (сейчас—Северная Земля). «Вайгач» и сегодня в эпицентре событий. На прошлой неделе замдиректора Арктического музейно-выставочного центра Павел Филин поднял вопрос о том, что законы не позволяют поставить на государственный учет и взять под охрану подводные объекты культурного наследия—такие как «Вайгач». Владимир Путин пообещал решить вопрос: многие суда затонули с экипажами, а значит, являются по флотским традициям захоронениями. «Прошу правительство и депутатов ГД над этим поработать и в ближайшее время принять соответствующие правила, оформленные законодательно»,—резюмировал президент.

Что касается субмарины в Баренцевом море, то нужно дождаться выводов экспертов. Но на пару вопросов уже сейчас можно ответить: что такое субмарина «Катюша», как на таких воевали наши герои-деды.

Для примера возьмем К-2, одну из подлодок, погибших на Севере. Построена в Ленинграде. Флаг поднят в мае 1940-го. На фоне субмарин-одноклассниц—незаурядный корабль. Мощное вооружение: шесть 533-мм носовых и два кормовых торпедных аппарата, два 100-мм орудия и две 45-мм полуавтоматические пушки с приличным боезапасом.

Скорость 22 узла, то есть 40 км/ч, это неплохо и по нынешним меркам. В подводном положении лодка развивала более 10 узлов—19 км/ч.

Ставила минные заграждения, ходила в торпедные атаки, вела артиллерийские бои. Командир—капитан 3 ранга Василий Уткин. Осенью 1942 года на ее борту в последнем боевом походе по плану прикрытия конвоя PQ-18 было 68 человек. Подорвалась на фашистском минном поле «Бентос-А» севернее полуострова Рыбачий.

Если перед вашими глазами возникают сцены из фильмов, где экипажи поврежденных в бою субмарин умирают в полузатопленных отсеках, то это не тот случай. Немецкая мина ЕМС своим зарядом в 300 кг убивала лодку фатально. На борту детонировали торпеды, что разрывало субмарину на части. Так и произошло и с лодкой, которую обнаружила экспедиция флота и РГО. Никаких растянутых по времени драм—мгновенная гибель всех.

Что дальше? Второй этап работ: увековечивание погибшего экипажа. «Формы отдания воинских почестей погибшим краснофлотцам самые разные,—говорит Сергей Чечулин.—Например, подводный аппарат спускает на место трагедии табличку с именами погибших. Есть еще один проект, который в прошлые годы мы проводили совместно с клубом Богданова (лауреат номинации «Человек года РГО» Константин Богданов возглавляет разведывательно-водолазную команду, которая находит на дне корабли разных эпох.—**От ред.**): мы забираем грунт рядом с лодкой, помещаем в капсулы и передаем родственникам погибших моряков».

То есть так же, как и землю с места гибели павших героев на фронтах той великой войны. ●

ПРЕДОСТАВЛЕНО РГО

Легендарный «Вайгач» опять в эпицентре событий — для охраны лежащего на дне судна внесут поправки в законы.

**НЕДВИЖИМОСТЬ**

Услуги Росреестра могут стать бесплатными

## БЕСЦЕННЫЕ МЕТРЫ

**Марина Трубилина**

Получение выписок из Единого госреестра недвижимости (ЕГРН) может стать бесплатным. Росреестр в этом году планирует разработать законопроект об изменении тарифов.

Сейчас существует множество сайтов-двойников Росреестра, которые предлагают получать выписки из ЕГРН. При этом нередко выдают устаревшие сведения или же вовсе их не отправляют. Росреестр добился закрытия 63 таких сайтов с начала 2020 года. Однако более эффективным было бы изменение тарифов на услуги Росреестра, чтобы этот бизнес стал невыгодным, считают в Счетной палате. Сейчас физлицо платит за разовую выписку из Росреестра 290 рублей, но если покупать пакет выписок, то одна обойдется физлицу в сумму до 4,6 рубля, юрлицу—до 9,1 рубля.

Росреестр планирует разработать законопроект об изменении тарифов. Существует три варианта, рассказал на итоговой коллегии ведомства руководитель Росреестра Олег Скуфинский. Можно сделать бесплатными выписки только для собственников недвижимости, для всех физлиц или вообще для всех. Скорее всего, изменения будут поэтапными, отметил он. Эта инициатива будет согласовываться со всеми профильными ведомствами, в том числе с минфином, подчеркивают в Росреестре.

Отмена платы за выписки приведет к потере 2 млрд рублей ежегодных доходов в бюджет, отметил Скуфинский. Однако, по оценке Высшей школы экономики, добавил он, к 2024 году реализация ряда инициатив Росреестра принесет дополнительно в экономику порядка 300 млрд рублей. ●

**ВКЛ**

**Андрей Максимов,**
писатель,
телеведущий,
режиссер

## ДУШИ ОКАЗАЛИСЬ ЖИВЫМИ

Премьера «Мертвых душ» в Малом театре.

Замечали? Есть просто театры—их большинство. А есть театры, превратившиеся в жанр. Например «Ленком Марка Захарова»—театральный жанр. Как и «Таганка Любимова», и Театр Фоменко, и, конечно, БДТ Товстоногова.

Что такое театр-жанр? Свой довольно жесткий стиль, проторенный путь к сердцу зрителя, неожиданности на котором, конечно, встречаются, но всегда—в рамках жанра.

Сегодня театральным балом правит эклектика, и театры-жанры обозначить очень трудно. Малый, который, безусловно, театр-жанр, высится исполином. Юрий Мефодьевич Соломин внимательно следит за тем, чтобы рамки жанра сохранялись.

Что за рамки? Актерский театр, в котором режиссеру предлагается умереть в актере: особые режиссерские «выверты» не приветствуются. Преимущественно классическая драматургия, а если и современная—то связанная с историей. Имперское богатство, как правило, реалистических декораций. В то время как во многих театрах само словосочетание «русский психологический театр» сегодня воспринимается едва ли не как ругательное, Малый театр смело и однозначно проповедует именно это. И—что важно—всегда находит своего зрителя. Какие бы трудные времена ни стояли на дворе, во всех залах Малого—всегда аншлаг.

> «Мертвые души» в Малом театре тоже на любителя. На любителя актерского театра

В жанре «Малый театр» выбор «Мертвых душ» идеален. Инсценировка Михаила Булгакова, надо признать, довольно скучная: глубины романа в ней быть не может, действия и интриги нет. Все рассчитано на то, чтобы зритель восторгался знаменитыми мхатовскими актерами, для которых инсценировка писалась.

Постановка Малым театром «Мертвых душ» абсолютно предсказуема: это будет спектакль про вечную российскую тоску и отчаяние, про то, как невозможно на Руси человеку деятельному и активному, короче говоря: про птицу-тройку, которая несется неизвестно куда.

Постановщик спектакля А.В. Дубровский эти ожидания воплотил сполна. В очень красивых и очень богатых декорациях М.П. Утробиной мечется Чичиков, ходят два русских мужика, воплощающих российскую тоску, в финале под песню «Это Родина моя» нам рассказывают про птицу-тройку. Все в традициях Малого театра правильно и классично.

И—замечательные актеры, которые, играя знакомых персонажей, делают вещь удивительную: в каждом из своих героев ищут правду. Понимаете? Нам еще в школе внушали, что мертвые души—это помещики. Дубровский с актерами решили: помещики—не просто живые, но трагические души.

Плюшкин В.И. Бочкарева страдает из-за смерти жены. Вся его тяга к накопительству—не более чем желание хоть как-то приспособиться к изнурительной жизни. Он не жадина, не хапуга, но человек, дико уставший от этой жизни. Человек страдающий.

У Б.Г. Невзорова Собакевич не грубый солдафон, как мы привыкли, но трогательный человек, тоскующий по умершим крестьянам. Трогательный Собакевич, сооружающий кресты на могилах крепостных,—не просто удивительный ход, но открытие для нас героя, которого мы, казалось бы, знали со школы.

Абсолютно неожидан А.В. Клюквин в роли Манилова. Он не прожектер, как, опять же, привычно, а просто красавец, обожающий жизнь. В отличие от тоскующих и печальных Плюшкина и Собакевича, Манилов—тот, кто принимает жизнь, ждет от нее только добра.

Своя правда есть и у Коробочки—в ее абсолютном непроглядном одиночестве. И.В. Муравьева играет вроде бы смешно. Но за ее стеснительной улыбкой встает трагическая судьба действительно одинокой, покинутой, с трудом преодолевающей эту жизнь женщины.

> Какие бы трудные времена ни стояли на дворе, во всех залах Малого — всегда аншлаг

Блистателен В.А. Низовой в роли Ноздрева. Он играет воплощенное хамство. Возникает ниоткуда, исчезает никуда. Улыбается, врет, вспоминает, злится—все не по-доброму, все похамски.

Что сделали знаменитые актеры Малого театра во главе с режиссером? Открыли нам старых знакомцев с новой стороны. Кому интересен театр как место знакомства с людьми, тому ожившие мертвые души придутся по вкусу. Кто любит в театре закрученный сюжет и море самодостаточной режиссерской фантазии, тем не сюда.

Актеры, о которых я говорю, плохо играть не умеют. Как и Вл. Б. Носик (в роли Губернатора), А.И. Охлупина ( роли Губернаторши), да все, кто занят в постановке. «Мертвые души» в Малом театре—это школа актерской игры, пир актерской игры.

И, наконец, Чичиков в виртуозном исполнении А.Е. Фаддеева. В этом Чичикове удивительным образом соединяются изворотливость и лживость Хлестакова с четкостью и силой Городничего. Так бы я сказал, вспомнив других великих персонажей Гоголя. Чичиков Фаддеева разный и разнообразный, поэтому за ним интересно следить.

Классику сегодня ставят много и охотно. Как правило, классическая пьеса служит для режиссера поводом продемонстрировать собственную фантазию. Принцип такой: если все ставят так—я поставлю эдак. За чем следить тут зрителю? За фантазиями режиссера. Кому нравится—кому нет. На любителя.

«Мертвые души» в Малом театре тоже на любителя. Но на другого. На любителя актерского театра. На того, кому интересно смотреть на театральных звезд. На того, кто относится к театру как к университету познания людей.

Если кому-то—вдруг?—интересно понять, что такое жанр «Малый театр», ему надо посмотреть «Мертвые души» А.В. Дубровского. Имперская мощь и богатство, соединенные с виртуозной актерской игрой в традициях русского психологического театра. Режиссер, растворившийся в актерах. Актеры, приглашающие зрителя к познанию.

Такой театр. ●

— Все колонки автора
rg.ru/sujet/4049

**ДИПЛОМАТИЯ** Москва закроет границы для американских авторов антироссийского курса

# Посла «попросили»

**Игорь Дунаевский**

Россия запретит въезд в страну восьмерым действующим и бывшим чиновникам администрации США. Кроме того, американскому послу в Москве Джону Салливану рекомендовано отправиться для консультаций в Вашингтон. Об этом дипломату сообщил помощник президента РФ Юрий Ушаков, рассказавший об ответе России на очередную эскалацию санкционной войны со стороны администрации США.

В заявлении МИД России поясняется, что восьмерым американским деятелям бессрочно запрещен въезд в Россию в связи с «их причастностью к реализации антироссийского курса». Из них шестеро — действующие чиновники администрации США: Мэррик Гарланд (генпрокурор), Майкл Карвахаль (директор Федерального бюро тюрем), Алехандро Майоркас (министр внутренней безопасности), Сьюзан Райс (советник президента по внутренней политике), Кристофер Рэй (директор ФБР), Эврил Хейнс (директор Нацразведки). Кроме того, российская граница закрыта для Джона Болтона, работавшего советником по нацбезопасности у Дональда Трампа, и Роберта Вулси — экс-директора ЦРУ. На Смоленской площади пояснили, что в этот раз решили не «подсвечивать» публично» контрмеры России из-за «беспрецедентного характера» осложнений в двусторонних отношениях. Кроме того, послу США в России Джону Салливану рекомендовано отправиться для консультаций в Вашингтон. «Из сложившейся крайне напряженной ситуации вытекает объективная необходимость, чтобы послы обеих наших стран находились в своих столицах для анализа ситуации и проведения консультаций», — пояснили в МИД России. Напомним, после оскорблений в адрес России и ее руководства, которые Байден сделал в телеинтервью в середине марта, посол РФ в США Анатолий Антонов был приглашен на консультации в Москву, чего в двусторонних отношениях не случалось почти три десятка лет. Антонов находится в Москве уже почти месяц, и, по словам пресс-секретаря президента РФ Дмитрия Пескова, сроки его возвращения «зависят от решения главы государства».

**АКЦЕНТ**

**В МИД подчеркнули, что «хотели бы избежать дальнейшей эскалации» и «готовы к спокойному и профессиональному диалогу»**

Этим контрмеры не ограничиваются. Дипмиссиям США запретят нанимать административно-технических работников из числа граждан РФ и третьих стран. Москва откажется от безлимитной выдачи виз для сотрудников американских госведомств, направляемых в короткие командировки в диппредставительства в России. Теперь их число сведут к минимуму — до 10 в год. Из-за «систематических нарушений» дипломатами США правил поездок по России денонсирован меморандум об уведомительном порядке таких поездок. На Смоленской площади также объявили о планах прекратить работу в РФ американских фондов и НПО, подконтрольных госдепартаменту и другим госструктурам США. При этом Россия воздержалась от каких-либо рестрикций против американского бизнеса. Глава МИД России Сергей Лавров заявил, что такие меры «держат про запас». Он также выразил мнение, что санкции Вашингтона «по плечу нашей экономике». В МИД подчеркнули, что «хотели бы избежать дальнейшей эскалации» и «готовы к спокойному и профессиональному диалогу», на что на словах намекал и президент США Джозеф Байден. Пока же эти слова делами не подтверждаются, поэтому «ни одна санкционная «волна» безнаказанной не останется». На тот случай, если Вашингтон и далее продолжит санкционную войну, в МИД России пригрозили дальнейшими контрмерами, включая снижение численности диппредставительств США на 150 человек.

Увы, сложно сомневаться в том, что Вашингтон продолжит такую свою политику и дальше. Несмотря на то что Джозеф Байден попытался сгладить антироссийский выпад примиряющей речью, практика последних лет показывает: любой конструктив в двусторонних отношениях США оставляют на уровне слов, зато спираль санкций исправно наматывает витки. Так, агентство Bloomberg уже сообщило, что администрация Байдена может расширить санкции против долговых ценных бумаг России и на вторичный рынок. За себя говорит и подписанный Байденом исполнительный указ. Перечень оснований, по которым он теперь может вводить санкции против России, столь широк и столь размыт, что, по мнению многих экспертов, дает Байдену возможность не заморачиваться предлогами, а ужесточать рестрикции, когда вздумает. Например, поводом для новых санкций считаются действия России, которые «подрывают мир, безопасность, политическую стабильность или территориальную целостность США, их союзников или партнеров». Бездоказательные нападки такого рода в адрес Москвы летят едва не каждый день.

Указ Байдена пополнил и без того пухлую стопку законов, которые американские законодатели наплодили в последние годы в качестве фундамента для введения санкций против России под самыми разными предлогами. Большинство таких законов требуют от администрации периодически расширять ограничения, фактически являясь двигателем для новых оборотов санкционного колеса. В письме конгрессу Байден назвал Россию «необыкновенной и чрезвычайной угрозой нацбезопасности» США и в который раз за последние годы ввел так называемый режим чрезвычайной ситуации, как раз дающий ему полномочия по введению санкций.

Примечательно, что администрация Байдена намерена добиваться, чтобы за издержки и потери от ее антироссийского курса несли не только сами американцы, но и их союзники. Об этом прямо заявила кандидат на пост замгоссекретаря США по политическим делам Виктория Нуланд, выступая на слушаниях в сенате. Она также пообещала в случае утверждения ее кандидатуры добиваться дальнейшей реализации положений закона «О противодействии противникам Америки посредством санкций» (CAATSA), в том числе предусматривающего санкции против России. Все это обнадеживающих сигналов не дает. При этом эксперты портала axios.com указывают, что годы санкционной войны против России так и не повлияли на ее внешнюю политику. «Мало оснований полагать, что новый санкционный пакет против России как-либо изменит поведение или расчет российского руководства», — заключают авторы статьи. ●

REUTERS
Министр внутренней безопасности США Алехандро Майоркас.

EPA
Директор Федерального бюро расследований США Кристофер Рэй.

WIKIPEDIA.ORG
Бывший директор Центрального разведывательного управления США Роберт Вулси.

GETTYIMAGES
Советник президента США по внутренней политике и бывшая постпред США при ООН Сьюзан Райс.

REUTERS
Директор Национальной разведки США Эврил Хейнс.

GETTYIMAGES
Директор федерального бюро тюрем США Майкл Карвахаль.

СЕРГЕЙ КУКСИН
Бывший помощник президента США по национальной безопасности Джон Болтон.

GETTYIMAGES
Генеральный прокурор и министр юстиции США Мэррик Гарланд.

# Как использовать санкции США на пользу российской экономике

1 «Мы давно уже, вместо того чтобы привлекать иностранные деньги в инвестиции, для ускорения своего роста, стали глобальным нетто-экспортером капитала, гасим старые долги, новых внешних инвестиций привлекаем все меньше. Для инвесторов стали выше «риски на Россию». Нерезиденты будут уходить и из других частей российского финансового рынка — их там много», — перечисляет Миркин.

По его словам, уход иностранцев с рынка — это всегда конвертация рублей в валюту. «Больше спроса на доллары и евро — меньше на рубль, ниже курс рубля. «Антисанкции» — а они непременно будут — это всегда новые ограничения для нас, «чрезвычайка» на финансовом рынке, то, что вне нормы», — считает эксперт.

Позитивная же сторона санкций в том, что можно еще раз задуматься о том, за счет каких внутренних источников расти экономике, если внешние — «отрубают», говорит Миркин. «У нас сверхпозитивный торговый баланс, валюта исправно поступает внутрь России, правда, избыточны резервы. Может быть, история с санкциями подтолкнет власти к тому, чтобы создать как можно больше стимулов для внутренних инвестиций и распаковать часть резервов для вложений внутри России, а не вовне, как это происходит, когда их преимущественная часть держится в валюте и в иностранных ценных бумагах», — рассчитывает он.

Но радоваться санкциям не стоит, предупреждает Миркин. «Финансовые войны приносят огромный ущерб. И они — надолго. Они могут вызывать кризисы и стагнацию. Риски всегда вредят инвестициям. Нам очень нужны годы и годы спокойствия в России, чтобы начать восстанавливать численность населения и резко, масштабно продвинуться в качестве жизни и технологической модернизации. Вопрос сейчас не в том, как резко и с каким ущербом для США ответить (наши финансовые возможности в этом ограниченны), а как использовать санкции для активизации нашей экономики, ее финансового сектора (как это случилось у аграриев)», — считает эксперт.

Ранее глава Сбербанка Герман Греф также заявлял, что сами по себе новые санкции США серьезных проблем российской экономике не принесут, поскольку ограничивают покупку инвесторами только новых выпусков российского госдолга. «В противном случае возникла бы паника и зарубежные инвесторы начали бы распродавать бумаги», — подчеркивал Греф. Тогда российские инвесторы, по его словам, купили бы их с большим дисконтом. «Мы всегда соотносим программу заимствований с нашими возможностями, и вне зависимости от того, как будет складываться ситуация на внешних рынках, мы сможем ее выполнить. Похоже, что ситуация складывается более оптимистично, в том числе для бюджета», — считает глава Сбербанка.

> У России сверхпозитивный торговый баланс, валюта исправно поступает в страну. Может быть, история с санкциями подтолкнет к росту внутренних инвестиций

Санкции Вашингтона против суверенного долга России являются относительно мягким вариантом ужесточения, считает руководитель отдела макроэкономического анализа ГК «ФИНАМ» Ольга Беленькая. По ее словам, нерезиденты и так почти не принимают участия в аукционах по размещению новых выпусков рублевого госдолга с лета прошлого года — их выкупают крупнейшие банки.

В Банке России ранее отмечали, что доля иностранных инвесторов в общем объеме госдолга и еще в большей мере в первичных размещениях в течение последнего года значительно сократилась. «На начало апреля вложения нерезидентов в ОФЗ снизились до 19,7% от совокупного объема в обращении, и их доля в первичных размещениях ОФЗ в марте составила около 10%», — рассказывали в Банке России. ●

**Подготовили Роман Маркелов, Елена Березина, Алексей Любовецкий**

# Десять на десять

1 Сегодня Россия и США воспринимают друг друга не как значимых партнеров, пусть и по конфронтационному взаимодействию, а как крайне неприятную помеху в реализации собственных стратегий. Во время прошлой «холодной войны» между Советским Союзом и Соединенными Штатами присутствовало своеобразное взаимное уважение, признание идейно-политической легитимности друг друга. Сейчас этого нет. Обе стороны видят противоположную как движущуюся по пути упадка. И не имеющую ни морального, ни политического права вести себя так, как она это делает. Так что идти на серьезное обсуждение взаимных интересов даже в узкой сфере нецелесообразно.

Второй фактор — динамика внутренних изменений. Степень неуверенности в себе и своем будущем повсеместно очень высока. Это вполне понятно с учетом хаотического развития всей мировой системы. Выверенный и понятный курс развития отсутствует везде, политика ситуативна и импульсивна. Следовательно, нервозна. Мир намного более взаимосвязан, чем в годы прежней «холодной войны», поэтому нервозность быстро передается всем. В результате поведение каждого диктуется очень узким пониманием самосохранения. Не в общем контексте, как в период страха, что «холодная война» перерастет в горячую, а в плане поддержания способности к самоконтролю и стабильности внутри. Неуверенность заставляет ставить внешнеполитические действия в зависимость от внутренних, общая цель — как-то рассеять эту неуверенность. Внешняя реакция в учет не принимается.

На ситуации между Вашингтоном и Москвой все это сказывается непосредственным образом. Они превращаются в набор шагов, интерпретация которых гуляет в широком диапазоне. Выступление Джозефа Байдена по России в прошлый четверг американские толкователи представляют как акт конструктивный. Байден, объясняют они, не мог оставить незаконченными дела предшествующего периода, он должен был закрыть гештальт и наказать Россию за то, что она делала до последнего времени. Теперь же, когда это случилось, он предлагает начать с новой страницы. Впрочем, одновременно выпускает указ, согласно которому процедура дальнейшего введения санкций существенно упрощается, чтобы времени не терять и сил не тратить. Что, естественно, воспринимается в Москве как сигнал: на новой странице написано будет то же самое, только еще более убористо и густо. Как бы то ни было, ответные меры России в США называют эскалацией: это не ответ, а новый раунд.

**АКЦЕНТ**

**В некоторой степени Вашингтону стоит помочь — ответом на напор должна стать более тесная и продуманная кооперация России и Китая**

Фактическое указание на то, что американский посол является нежелательным лицом, даже облеченное в форму рекомендации самому уехать проконсультироваться, конечно, выражение решительного неудовольствия. Дальнейшее ограничение возможностей работы дипломатов — и количественное, и качественное — тоже отражает состояние дел, вполне соответствующее ситуации «холодной войны». Если политические связи свелись к нулю, а экономические никогда и не были особенно прочными, чем заниматься такому большому числу людей в посольствах? Тем более что их попытки выполнять миссию представителей своего государства для людей (обществ) страны пребывания вызывают теперь крайне острые подозрения, как стремление на что-то неправомерно повлиять (это совершенно одинаково и в Америке для наших дипломатов, и в России для американских). Так что дипломатические меры — слепок с политической атмосферы.

В этом контексте странно выглядят журналистские и экспертные гадания насчет того, состоится ли все-таки предложенный Байденом саммит. Такое впечатление, что для многих саммит — какая-то магия, демиурги встретились — и случилось чудо. Даже в более упорядоченные времена встреча в верхах требовала большой подготовки и проводилась тогда, когда она могла дать какой-то конкретный результат. Между Россией и США сейчас практически не осталось никакой повестки, кроме того, что называют красивым словом «деконфликтинг» (Сирия, Украина) и чем должны заниматься военные. Они и занимаются. Даже палочка-выручалочка в виде стратегической стабильности зависла в воздухе — прежняя модель ушла, а чтобы появилась новая, нужна очень серьезная работа интеллектуального характера, то есть совместная выработка новой схемы, которая учитывала бы все новые международные и технологические обстоятельства. А чтобы эту работу вести, нужен энтузиазм и хотя бы базовое доверие. Ни того, ни другого не наблюдается. А саммиты, на котором смотрят в глаза собеседнику, чтобы разглядеть тайные помыслы, мы уже наблюдали. Из этого никогда ничего толкового не выходит. Тем более что нынешним президентам России и США знакомиться не нужно — они давно знают друг друга.

Концептуальную рамку отношений до сих пор задавали Соединенные Штаты, она выражается в формуле того же Байдена «идти и жевать жвачку одновременно». То есть работа с русскими над тем, что нужно США, а в других сферах — сдерживание либо игнорирование. Вашингтон исходит из того, что для любой страны ценность взаимодействия с Америкой превосходит все остальное. Поэтому какие бы условия и ограничения ни накладывала на контрагента американская сторона, он продолжит работать с ними там, где Соединенные Штаты предложат это делать. То есть Америка как «незаменимая держава» в формулировке Мадлен Олбрайт 90-х годов. В целом так и было до сих пор. Теперь перед Россией стоит принципиальный вопрос — принимать ли далее такой формат «избирательного взаимодействия» (а он, естественно, не Байденом изобретен, действует практически весь постсоветский период) либо от него отказаться. Текущее состояние отношений свидетельствует о том, что такой путь в нашем случае является тупиковым.

Помимо соображений престижа и самоуважения есть и еще одно обстоятельство. На протяжении длительного времени заявка Соединенных Штатов на такой тип отношений могла быть оправдана тем, что США действительно оказывали определяющее воздействие на всю международную систему. Сейчас американское лидерство — и политическое, и, главное, морально-этическое — переживает кризис, экономические успехи Китая производят более сильное впечатление, чем американские. Понятно, что Вашингтон имеет существенную фору в технологической сфере и фактически монополию в финансовой. Однако использование американцами этих преимуществ все больше имеет характер сдерживания и наказания конкурентов, и не только геополитических, но и коммерческих. Поэтому на репутацию влияет, скорее, негативно, стимулируя поиск способов обойти американские препоны.

Российско-американские отношения пребывают в глубоком кризисе, причины которого можно искать в конкретных действиях визави. Но истоки проблем не в этом. Прежняя модель отношений была порождением «холодной войны», в затухающем режиме они сохранялись три десятилетия по ее окончании. Реанимация духа «холодной войны» сегодня не означает возвращения ее «буквы». Мир совсем другой, и структура отношений несравнима с тогдашней, хотя содержит некоторые элементы прошлого. Попытки воссоздать прежнюю схему «свободный мир» против «агрессивных тираний», которые сейчас предпринимает администрация Байдена, обречены на провал, потому что в прежнем кристаллизованном виде нет ни того, ни другого. В некоторой степени Вашингтону стоит помочь — ответом на напор должна стать более тесная и продуманная кооперация России и Китая. Тем более что в КНР ошарашены тональностью, которой Байден со товарищи решили начать свою главу отношений с Пекином. Снижение рисков ненужных столкновений и кропотливая работа над собственной устойчивостью к любым формам давления — главное направление российско-американских отношений на предстоящий период. А совместную работу стоит ограничить кругом совсем конкретных и практических вопросов, если таковые будут возникать. В какой-то момент появится запрос на новый тип отношений, но тогда о них и надо будет начинать говорить. Не раньше. ●

Российская Газета

УЧРЕДИТЕЛЬ
ПРАВИТЕЛЬСТВО РОССИЙСКОЙ ФЕДЕРАЦИИ
ГАЗЕТА ИЗДАЕТСЯ С 11 НОЯБРЯ 1990 ГОДА

Главный редактор «Российской газеты»: В.А. Фронин
Адрес редакции и издателя: ул. Правды, 24, стр. 4, Москва 125993 ФГБУ «Редакция «Российской газеты»
Адрес в Интернете www.rg.ru
Телефон 8 499 257 5650,
Факс 8 499 2575892
Контакт-центр по вопросам подписки и доставки 8 800 100 1113 (звонок бесплатный по России)

Генеральный директор ФГБУ «Редакция «Российской газеты»: П.А. Негоица
Распространитель: ул. Правды, 24, стр. 4, Москва 127137 АО «Издательство «Российская газета»
Телефон 8 499 257 5362 Факс 8 499 257 5122
Подписные индексы:
на год — 10042, 17950, П5922
на полгода — 50202, 15588, 50201, 15589, П1107, П1261, П5921, П5919
Комплекты — 17991, 40913, 40942, 70458

Заказы на размещение рекламы в «РГ» и ее приложениях: телефон: 8 499 257 3752, 786 6787; факс: 8 499 257 5764, 8 499 257 5041, reklama@rg.ru

Справки по подписке и доставке: тел. 8 800 100 11 13 (звонок бесплатный); по розничным продажам 8 499 257 4023;
Справки по вопросам экономики: тел. 8 499 257 5380, economic@rg.ru; политики: тел. 8 499 257 5970, politika@rg.ru; официальных публикаций: тел. 8 499 257 5396, oficial@rg.ru; международной жизни: тел. 8 499 257 5903, foreign@rg.ru; региональной сети: тел. 8 499 257 3603, chagina@rg.ru; телерадиопрограмм: тел. 8 499 257 5820, gpr@rg.ru; спорта: тел. 8 499 257 5045, sport@rg.ru; о публикациях: тел. 8 499 257 5256, biblioteka@rg.ru; общества: society@rg.ru; новостей: тел. 8 499 257 5348, hotnews@rg.ru; культуры: тел. 8 499 257 5113, culture@rg.ru

Отпечатано в типографии: АО «Прайм Принт Москва» 141707, Московская обл., г. Долгопрудный, Лихачевский проезд, д. 5В
Время подписания в печать: По графику: 22.00 Фактически: 22.00
Дата выхода в свет: 19.04.2021 г.
Свободная цена
ТИП. № 958М
Тираж 105608
Тираж сертифицирован Бюро тиражного аудита www.press-abc.ru

Региональные филиалы ФГБУ «Редакция «Российской газеты» в городах:
Архангельск (8182) 20-40-59 arh@rg.ru; Барнаул (3852) 66-72-37 altai@rg.ru; Бишкек (10996312) 300-142 bishkek@rg.ru; Благовещенск (4162) 59-20-65 amur@rgfe.ru; Владивосток (4232) 22-34-89 prim@rgfe.ru; Волгоград (8442) 92-35-08 vlgr@rg.ru; Воронеж (473) 250-23-05 voronezh@rg.ru; Екатеринбург (343) 371-24-84 ural@rg.ru; Иркутск (3952) 28-83-82 irkutsk@rg.ru; Казань (843) 264-41-67 kazan@rg.ru; Калининград (4012) 53-10-10 zapad@rg.ru; Кемерово (3842) 35-40-59 kmr@rg.ru; Краснодар (861) 259-21-11 kuban@rg.ru; Красноярск (391) 274-60-49 rg@krasrg.ru; Мурманск (8152) 60-74-24 murmansk@rg.ru; Нижний Новгород (831) 216-05-95 nnov@rg.ru; Новосибирск (383) 223-80-29 sibir@rg.ru; Омск (3812) 25-80-15 omsk@rg.ru; Пермь (342) 236-56-55 perm@rg.ru; Ростов-на-Дону (863) 261-91-41 rostov@rg.ru; Санкт-Петербург (812) 449-65-45 sbp@rg.ru; Самара (846) 242-75-28 samara@rg.ru; Саратов (8452) 26-13-63 saratov@rg.ru; Симферополь (3652) 60-02-13 simferopol@rg.ru; Ставрополь (8652) 28-48-02 stavropol@rg.ru; Тюмень (3452) 35-24-94, (3452) 35-25-11 zs@rg.ru; Уфа (347) 276-42-60 ufa@rg.ru; Хабаровск (4212) 31-62-00 gazeta@rgfe.ru; Челябинск (351) 727-78-08 chel@rg.ru; Южно-Сахалинск (4242) 43-20-69 sakhalin@rgfe.ru; Якутск (4112) 42-20-54 sakha@rgfe.ru

© ФГБУ «Редакция «Российской газеты». Все права защищены.
– Любая перепечатка без письменного согласия правообладателя запрещена. Иное использование статей возможно только со ссылкой на правообладателя. Приобретение авторских прав: тел. 8 499 257-56-50
– Рукописи не рецензируются и не возвращаются.
– За содержание рекламных материалов редакция ответственности не несет.
– Материалы в рамке публикуются на коммерческой основе.
– За текст, опубликованный под знаком «Реклама», несет ответственность рекламодатель.
– В региональные выпуски газеты редакцией могут быть внесены изменения.

«Российская газета» печатается в городах: Апатиты, Архангельск, Астрахань, Барнаул, Бишкек, Благовещенск, Владивосток, Владимир, Волгоград, Воронеж, Екатеринбург, Иркутск, Казань, Калининград, Кемерово, Киров, Краснодар, Красноярск, Махачкала, Минеральные Воды, Москва, Нижний Новгород, Новосибирск, Омск, Оренбург, Пенза, Пермь, Ростов-на-Дону, Санкт-Петербург, Самара, Саратов, Симферополь, Томск, Тюмень, Ульяновск, Уфа, Хабаровск, Чебоксары, Челябинск, Чита, Южно-Сахалинск, Якутск, Ярославль

Заявки на электронную версию газеты, ее архивов, а также подписка на «РГ» и приложения: www.rg.ru/subscribe Газета зарегистрирована в Министерстве печати и информации Российской Федерации 28 сентября 1993 г. Регистрационный № 302

**ПАРАЛЛЕЛИ** Чехия выходит из очередной волны эпидемии коронавируса с тяжелыми осложнениями

# COVID на Карлов мост

**Владимир Снегирев,** Прага

Поздно вечером, уже стемнело, я отправился погулять на набережную Влтавы. Следовало поторапливаться, потому что близился комендантский час, с наступлением которого выход на улицу для граждан Чехии был строго запрещен. Каково же было мое изумление, когда на набережной обнаружились сотни, если не тысячи молодых людей, и не помышлявших о соблюдении карантинных мер. Во-первых, все они были без масок. Во-вторых, грубо нарушали правило, которое запрещало компании численностью более двух человек. В-третьих, эти ребята активно распивали приобретенный здесь же, в полуоткрытых барах, алкоголь. И, что самое интересное, они явно не собирались расходиться по домам в девять часов, как того требовали карантинные правила.

И, удивительно, но на этой длинной и веселой набережной не было ни одного полицейского.

Вот таким образом чехи, которых многие считают вполне дисциплинированными и законопослушными, отмечали отмену режима ЧП, которая должна была произойти в ночь с 11 на 12 апреля, но по факту произошла гораздо раньше.

AP

Прошлой весной Чехия удачнее европейских соседей справилась с первой ковидной волной и 30 июня на Карловом мосту устроили грандиозный пир на тысячи гостей, прощаясь с COVID-19.

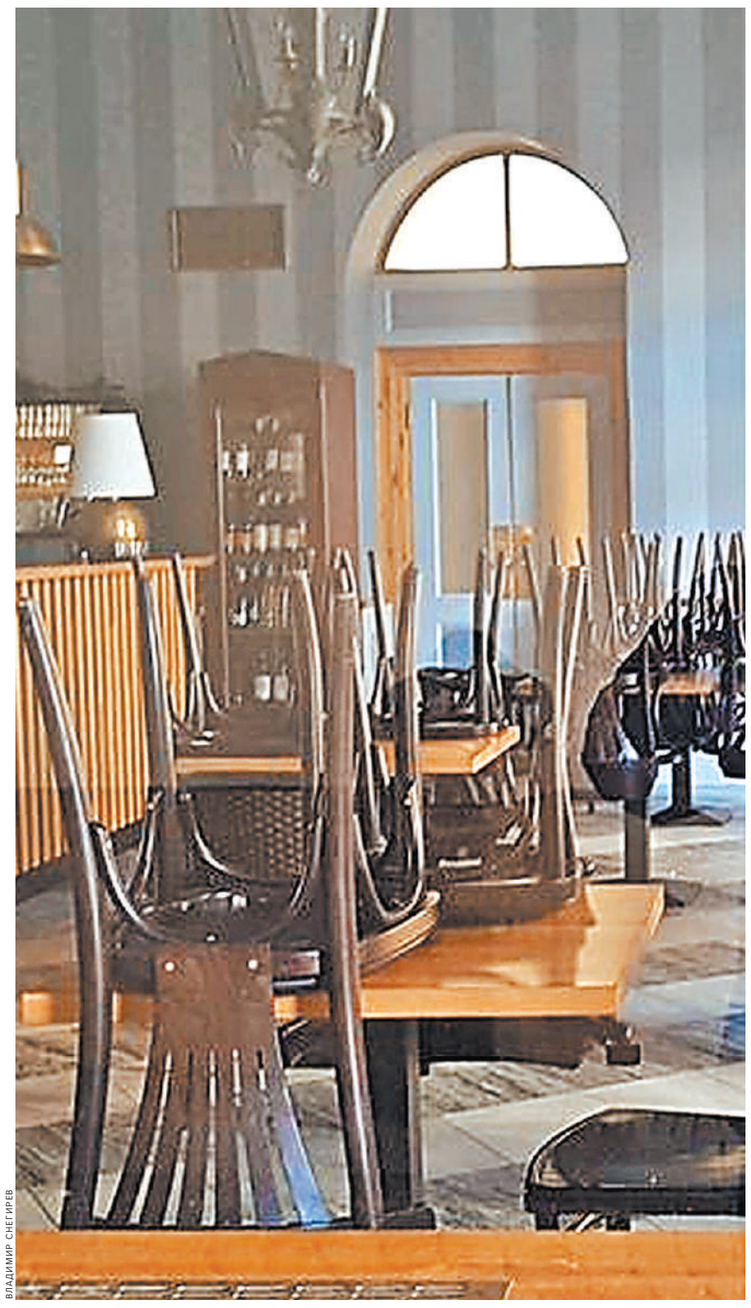

ВЛАДИМИР СНЕГИРЕВ

Но пировать было рано. Вторая волна вынесла Чехию в мировые «лидеры» по смертности. Власти ввели драконовские ограничения, рестораны опустели, а граждане никому не верят.

### Рано расслабились

Надо сказать, что весной и летом прошлого года Чешская Республика удачнее других соседей справилась с первой волной эпидемии. Граждане проявили тогда завидную солидарность, дружно и без особых возражений согласившись с суровыми правилами локдауна. Когда выяснилось, что масок катастрофически не хватает, то они сами принялись их шить—и для себя, и для других. Никто не роптал по поводу закрытых магазинов, ресторанов, спортивных центров и парикмахерских.

Возможно, именно это, а также—не исключено—и что-то другое, вполне мистическое, помогло чехам к середине лета практически извести зловредный вирус. Победу отметили общим праздником на Карловом мосту, когда за накрытый стол длиной в полкилометра уселись две тысячи человек. Как говорится, «и я там был, мед, пиво пил», а также делил с пражанами их радость по поводу возвращения мирной жизни.

Однако, как вскоре выяснилось, радость оказалась преждевременной. Вернувшиеся из дальних стран отпускники уже осенью привезли домой новые штаммы коронавируса, и, поскольку народ расслабился, а правительство явно опоздало с новыми ужесточениями, то вторая волна оказалась куда богаче на смертельные жертвы. Был период, когда Чехия вышла в мировые лидеры по числу смертей на сто тысяч жителей. И это особенно удивляет, если учесть, что речь идет о вполне благополучной в экономическом отношении стране, имеющей развитое здравоохранение и достаточное число больничных коек.

Снова пришлось вводить драконовские ограничения, закрывать вузы, школы, детские сады, магазины, предприятия общественного питания, запрещать поездки между регионами, следить за тем, чтобы граждане не кучковались и соблюдали правила комендантского часа. Все было, как год назад, только теперь—опять мистика — чуда не случилось, страна с трудом и огромными потерями приходит в себя.

### Коней на переправе не меняют?

Статистика, которая, как известно, знает все, пока не располагает точными данными ущерба, понесенного экономикой. Ясно лишь, что наиболее пострадавшими секторами стали туризм (вот уже больше года Чехия не принимает гостей из-за рубежа), сфера обслуживания, транспорт. Серьезный урон понесли пивоварни, особенно малые, коих здесь сотни. Дефицит бюджета по итогам прошлого года составил рекордные 325 миллиардов крон, а в этом году он, как ожидается, станет еще больше.

Но есть осложнения, которые не поддаются точному учету, однако, заметны невооруженным взглядом каждому. Видный чешский политик и экономист, в недавнем прошлом министр промышленности и торговли, Ян Младек так говорит об этом:

—Я вижу полностью разбитое общество, где все не доверяют друг другу. Напряжение растет. Тут все сошлось: дрязги вокруг закупок российской вакцины, скандалы в связи с готовящимся тендером на достройку АЭС, бесконечные ограничения, чехарда в правительстве... Растет число самоубийств. Молодые люди живут в состоянии непрекращающихся стрессов.

**АКЦЕНТ**

**В итоге мы имеем в Чехии сейчас огромное число озлобленных, растерянных людей, которые уже не верят никаким заявлениям и обещаниям, идущим сверху**

Говоря о чехарде в органах власти, пан Младек, конечно, имеет в виду в первую очередь то, что за год здесь сменились четыре министра здравоохранения. О какой осознанной стратегии борьбы с вирусом можно говорить, если каждый из них начинал с белого листа.

Авторитетный журналист, обозреватель газеты «Господарски новины» Ондра Соукуп считает, что чешская бюрократия однозначно не справилась с форс-мажорной ситуацией. Непродуманные решения, шараханье из стороны в сторону, политические игры вокруг закупки вакцин—все это подрывает доверие к власти, вызывает у всех усталость и раздражение.

—В итоге мы имеем сейчас огромное число озлобленных, растерянных людей, которые уже не верят никаким заявлениям и обещаниям, идущим сверху. Вот, к примеру, самый свежий пример. Назначенный только что министром здравоохранения Петер Аренбергер заявляет, что с окончанием режима ЧП, то есть начиная с 12 апреля, будет разрешено собираться компаниями до десяти человек внутри помещений и до двадцати — снаружи. Мой сын, юный футболист, радуется: наконец-то можно будет возобновить тренировки. Но уже на следующий день министр делает уточнение: все должны быть в масках. А еще через день глава ведомства сдает назад: разрешено собираться не более чем по двое. Сын в слезы. Но и это еще не все. Почти тут же следует новое уточнение: да, по двое, но если парами, то допускается шесть пар, то есть двенадцать человек (???).

Кстати, руководство полиции заявило, что не станет следить за соблюдением правила «больше двух не собираться», а также штрафовать нарушителей. Стражи порядка сочли эту меру противозаконной.

Журналист О. Соукуп вспоминает, как еще год назад гражданам страны обещали т.н. умный карантин, то есть программу, основанную на самых современных IT-технологиях, которая позволяла оперативно отслеживать инфицированных и блокировать их контакты. В такой компактной стране, как Чехия, этот проект мог бы дать хороший эффект, но его реализация глухо застряла в бюрократических болотах.

Правда, социолог Ирина Шульц по этому поводу замечает:

—«Умный карантин» не сработал, так как это означало бы ограничение личных свобод, а чехи к такому не привыкли. Это общество индивидуалистов, где каждый сам за себя.

### Кризис бродит по Европе

Споры и дрязги по поводу закупки российской вакцины «Спутник V» также не добавляют доверия власти. По итогам опросов общественного мнения уже почти половина граждан страны (точнее 46,6%) хотели бы привиться российским препаратом в случае его приобретения Минздравом Чехии. По мнению Яна Младека, «Спутник V» мог бы спасти жизни нескольких тысяч чехов:

— Но вмешалась политика плюс бизнес-интересы крупных фармкорпораций. Да, Евросоюз в лице своих надзорных органов в итоге выдаст необходимые сертификаты российскому препарату, но это случится ровно тогда, когда на рынке уже будет достаточно своих вакцин и острота спадет.

Только что ставший министром П. Аренбергер в ожидании согласия европейских надзорных органов предлагает провести испытания российской вакцины на добровольцах, скажем, привить «Спутником» десять тысяч человек, которые дадут письменное согласие. Но пока дискуссия продолжается, а вакцины катастрофически не хватает. Прививку получили лишь некоторые категории работников, а также граждане в возрасте семьдесят плюс.

Наши соотечественники, имеющие чешское гражданство или вид на жительство в этой стране, пользуются своим правом на свободное перемещение для того, чтобы в России сделать спасительные уколы. Многие из них в доковидные времена были заняты в сфере туризма, имели свои агентства и фирмы, работали экскурсоводами, занимались продажей сувениров. Сейчас, поскольку этот бизнес рухнул, им пришлось вспоминать свои прежние профессии, и теперь они вновь стали массажистами, водителями такси, парикмахерами, бухгалтерами.

Еще одним интересным наблюдением поделилась со мной Ирина Шульц, изучающая интеграционные процессы. Власть в ходе локдауна неоднократно приостанавливала ход рассмотрения документов, поданных на ПМЖ или ВНЖ. По мнению социолога, эту практику государство продолжит и после эпидемии.

Собственно говоря, кризис, связанный с пандемией, накрыл всю Европу, а не только Чехию. Просто здесь он проявился в последние месяцы особенно остро. А учитывая предстоящие осенью парламентские выборы, резкое падение рейтинга традиционных партий и властных структур, этот кризис вполне можно назвать общественно-политическим. ●

**А В ЭТО ВРЕМЯ...** Пока граждане Чехии борются с пандемией, власти Чехии играют в шпионов

## НА BIS!

2014 год. Под покровом ночи российские спецагенты Петров и Боширов, известные широкой публике по якобы имевшему месту отравлению предателя Скрипаля в Британии, крадутся к деревушке Врбетице на востоке Чехии. Как итог, расположенный здесь огромный склад боеприпасов сотрясает мощный взрыв, а все складированное вооружение взлетает на воздух. Спустя семь лет именно такую картину произошедшей «диверсии» выдает разыгравшееся воображение сотрудников чешской Службы безопасности и информации (BIS). С ее подачи официальная Прага объявила о высылке сразу 18 дипломатов из посольства России в Чехии.

Едва ли в BIS, фактически превратившейся в восточноевропейский филиал ЦРУ и МИ-6, на этот раз переборщили с «Бехеровкой». Напротив, своими сознательными и разрушительными для отношений Москвы и Праги действиями чешская спецслужба не только в очередной раз угодила своим западным партнерам (или выполнила их прямой заказ), но и обнулила намечавшееся потепление в отношениях Чехии и России.

Судите сами. 19 апреля в Москву с рабочим визитом должен был посетить первый вице-премьер и глава МВД Чехии (также временно исполняет обязанности главы МИД республики) Ян Гамачек. В российской столице он собирался провести переговоры о закупке Прагой вакцины против коронавируса «Спутник V». Ранее Гамачек заявлял, что Чехия должна стать одной из первых стран ЕС, которые приобретут этот медпрепарат.

Однако из-за грянувшего прямо накануне поездки «шпионского скандала» намечавшуюся было позитивную повестку пришлось радикально поменять. С подачи BIS Гамачек и премьер Андрей Бабиш срочно выступили на экстренной пресс-конференции и сообщили об объявлении «персона нон грата» 18 сотрудников посольства РФ в Праге. Их назвали «офицерами СВР и ГРУ» и на основании «аргументированного подозрения» связали их высылку с взрывами в Врбетице семилетней давности.

Этот явно притянутый за уши вопрос Прага намеревается поднять на ближайшей встрече глав МИД стран ЕС. Кроме того, чешские власти объявили в розыск тех самых «Петрова» и «Боширова», которые оказались мастерами-разрушителями на все руки. Травануть «Новичком» предателя—пожалуйста! Взорвать склад боеприпасов—без проблем! Таким шпионским навыкам любой Джеймс Бонд обзавидуется. Ну а о намечавшейся поездке в Москву чешского вице-премьера на таком фоне никто, разумеется, теперь и не заикается—визит отменен.

Одним выстрелом BIS, похоже, убила и второго зайца—в Праге заявили, что последний инцидент может негативно отразиться на привлечении российской госкорпорации «Росатом» к тендеру на строительство нового энергоблока чешской АЭС «Дукованы». До этого из конкурса уже выбили китайскую компанию. Угадайте, кто остался в качестве основного претендента на контракт стоимостью 6 миллиардов долларов? Правильно—американо-канадская фирма Westinghouse.

Удар по перспективам политического и экономического взаимодействия Чехии и России—далеко не первый случай деструктивной и откровенно враждебной по отношению к нашей стране деятельности BIS. Ранее чешская спецслужба регулярно выпускала доклады о «российской угрозе», а контрразведка дежурно и бездоказательно сообщала о бьющем все рекорды количестве «русских шпионов» в Праге. На этом фоне осенью прошлого года разразился громкий скандал, когда доклад о работе российских разведчиков, их имена и контакты с гражданами Чехии запросил у главы BIS Михала Куделки, президент Чехии Милош Земан. И тогда запрос был отклонен под предлогом того, что раскрытие этих сведений может создать угрозу национальной безопасности.

Получается, что правительству и президенту Чехии приходится верить своим спецслужбам, находящимся под плотным контролем американцев и англичан, на слово. Не имея никакой возможности перепроверить информацию BIS или хотя бы убедиться в том, что она действительно существует. Неудивительно, что тот же Милош Земан ранее пять раз отказывал в присвоении Куделке звания генерала и даже назвал главу BIS «придурком».

«Хотя предполагается, что BIS защищает экономические интересы государства по закону, я не думаю, что она это вообще делает. Напротив, это вредит этим экономическим интересам, — заявлял журналистам Земан о позиции чешских спецслужб в вопросе о тендере в «Дукованах». — Мое мнение было прежним долгое время. Пусть любой желающий подаст заявку на участие в тендере, и пусть победит тот, кто предложит лучшую цену и лучшие технические параметры. Если бы в BIS был хотя бы один человек, который хоть немного разбирался в экономике, он бы знал, что чем меньше участников торгов, тем выше предложенная цена».

Понятно, что впереди Чехию ждут неизбежные «зеркальные меры» со стороны России. «Праге хорошо известно, что последует за подобными фокусами», — заявила официальный представитель МИД России Мария Захарова.

Тем временем пражская полиция нашла людей, которые облили кетчупом забор посольства России в чешской столице. Задержаны семь человек, которых подозревают в нанесении умышленного вреда имуществу.

**Подготовил Александр Гусаров**

**КАЗУС** Зеленский предложил украинцам ковид-туры в Турцию

# Не заболеют — так погреются

**Петр Лихоманов**

Взятая на вооружение президентом Зеленским концепция «Украина—не Россия» не в первый раз ставит его в глупые положения. Особенно заметные во время пандемии коронавируса. Взять хотя бы отказ от российской вакцины, с формулировкой «украинцы—не кролики», обернувшийся полным провалом вакцинации, выходом Украины на первые места по заболеваемости и смертности в Европе и мире и униженными просьбами к другим странам дать хоть какую-нибудь вакцину, пусть и для испытаний на украинцах.

Накануне же Зеленский призвал украинцев чаще посещать Турцию. Только потому, что россиянам рекомендовано на время отказаться от поездок в страну, где заболеваемость коронавирусом превышает 50 тысяч случаев в сутки, и действует строгий внутренний карантин. «Вы слышали, что Россия будет ограничивать туризм в Турцию. Это их дело, а я думаю, наоборот, нам нужно наращивать и поддерживать туризм с Турцией», — заявил Зеленский после очередного заседания Совбеза. Как следует из полного спича, таким способом он отблагодарил коллегу Эрдогана за «поддержку территориальной целостности Украины».

**Сложно допустить, что Зеленский не знает об угрожающей эпидемической ситуации в Турции**

Нужно сказать, что эта риторическая поддержка—единственный зримый итог визита Зеленского в Анкару. К тому же, с точки зрения патриотов, сильно подпорченный заявлениями МИД Турции после отъезда Зеленского. Там, напомним, сообщили, что страна намерена сохранять нейтралитет и не будет становиться на чью-либо сторону в конфликте вокруг Украины. Более того, в Анкаре не увидели какой-либо политической подоплеки во временной приостановке авиасообщения с Россией.

Сложно допустить, что Зеленский не знает об угрожающей эпидемической ситуации в Турции и тяжелой ситуации на Украине., где коронавирусные отделения переполнены и болезнь стремительно молодеет. На днях, например, в родильном отделении больницы Харькова от коронавируса умерли две роженицы. Психика главы Украины наверняка отталкивает информацию, что первую прививку за полтора месяца вакцинации получили менее процента населения, количество получивших вторую измеряется считаными сотнями, а 60 процентов сограждан, согласно опросам, в принципе не собираются прививаться, поскольку не доверяют ни местному минздраву, ни закупаемым вакцинам, ни самому Зеленскому. Куда уж здесь вдаваться в турецкие реалии, где вплоть до середины мая действуют жесткие ограничения, включающие комендантский час и запрет выходить на улицы по выходным. ●

**ГЕОПОЛИТИКА**

На Кубе произошел «транзит» власти

# Без Кастро

**Сергей Новиков,** «Российская газета», Гавана

Рауль Кастро ушел с поста первого секретаря Компартии Кубы, передав всю власть в стране президенту, которому предстоит продолжить начатые реформы и попытаться вывести страну из социально-экономического кризиса.

В Гаване завершается ставший без преувеличения эпохальным VIII Съезд Компартии Кубы, на котором, собственно, и произошло ожидаемое, но от этого не менее удивительное событие: Рауль Кастро объявил о том, что покидает должность первого секретаря ЦК. Таким образом, кончается более чем 60-летнее правление братьев Кастро, под предводительством старшего из которых—Фиделя—и был создан этот казавшийся в середине XX века авантюрным и безнадежным проект под названием «кубинская революция». Но проект, несмотря на все потрясения и беспрецедентное внешнее давление, оказался, как продемонстрировала история, не просто жизнеспособным, но даже пережившим своего создателя. Сам Рауль Кастро долгое время оставался на вторых ролях в тени своего брата, почти на протяжении полувека возглавляя кубинские вооруженные силы. Официально же первым секретарем ЦК Рауль стал 10 лет назад, в 2011 году, хотя на высшую государственную должность председателя Госсовета был избран еще за три года до этого.

Рауль Кастро, а вместе с ним и целое поколение, символом которого он и является, уходит на заслуженный отдых. Помимо всего прочего, Кастро удалось сделать то, что далеко не всегда удается сделать руководителям глубоко централизованных и зависящих от национального лидера государств: он сумел успешно обеспечить преемственность выбранного курса. При этом задача у него была, пожалуй, сложнее, чем в свое время у Фиделя: у Рауля уже не было такого брата-преемника, которому он мог бы безоговорочно доверять. Теперь же судьба проекта братьев Кастро остается в руках нынешнего президента Диаса-Канеля, воспитанника созданной ими же революции, и он пока, судя по всему, оправдывает возложенные на него ожидания. ●

REUTERS

Уход Рауля Кастро с должности первого секретаря Компартии подводит черту под 60-летним правлением братьев Кастро.

Российская газета
www.rg.ru
19 апреля 2021
понедельник № 83 (8434)

# Приговор

1 ←

— Всего недельные, — тихо объясняет, чтобы у меня не создалось впечатления, будто она стремится придать себе излишнюю значимость.

Каримовы давно держат скотину и птицу. Как они объясняют, зарплаты в Новоузенске маленькие, без своего хозяйства не прожить, но о своей ферме приходилось только мечтать.

Пять лет назад в Олоновке наследник местного фермера снизил в два раза цену за кошару, которую раньше продавал за три миллиона рублей. Покупателей долго не находилось, ферма стояла без присмотра, там все постепенно растаскивали. Каримовы поднатужились, взяли в долг, купили кошару и оформили в областном министерстве сельского хозяйства грант для начинающих фермеров на покупку скота. Всего приобрели 55 телок мясной калмыцкой породы, в том числе 38 голов — за счет господдержки.

От государства Каримовы получили по гранту полтора миллиона рублей, а своих денег вложили в хозяйство, как они подсчитали, к настоящему времени уже раза в три больше. Ну, как своих — взятых в кредит. Под 26 процентов, дешевле начинающим фермерам в банках не дают. Фермерская кошара располагается в старом еще колхозном коровнике.

— Там навоза было вот по столько, — Навьюлла Рахметуллович показывает себе по колено, — у нас техники тогда никакой, у знакомых взяли тачки и втроем вручную все это вычищали и вывозили, до сих пор локти болят.

После нескольких лет упорного труда коровье поголовье выросло в два с лишним раза. Зато самих фермеров едва не сделали преступниками. В вину Каримовым поставили то, что за прошедшие годы они не сохранили 18 коров, купленных на средства гранта.

Из материалов уголовного дела следует, что оно было возбуждено «на основании оперативной информации, полученной в ходе оперативно-разыскных мероприятий». По версии следствия, вина фермеров была в том, что, зарезав племенных коров, они якобы нарушили условия гранта, деньги за проданное мясо направили на «личные нужды». Правда, из тех же материалов уголовного дела выясняется, что речь идет о закупке кормов, строительных материалов для той же фермы и ГСМ.

Сами фермеры объясняют, что случилось с племенным скотом, который стоит примерно в два раза дороже обычного, следующим образом:

— Мне кажется, это любой здравомыслящий человек поймет. Купили телят, два года они росли, потом огуляли, дальше первый отел, некоторые не отелились, думали, может, на второй год потомство дадут, опять не случилось. Конечно, таких коров старались реализовать. А как иначе? — недоумевает Навьюлла. — Главное у нас поголовье росло, это же видно, когда хозяйство не в упадке, а процветает.

— Иногда корова ногу сломает, приходится ее прирезать, ничего не поделаешь, — поддерживает мужа Гюзель.

По словам Каримовой, когда дело возбудили, правоохранители и адвокат по назначению ей внушили: мол, признай вину, тогда в качестве наказания назначат небольшой штраф. Однако районный суд посчитал, что многодетная мать виновата в мошенничестве в особо крупном размере, приговорил к двум годам лишения свободы условно и велел вернуть государству назад полтора миллиона рублей. После этого фермеры поняли, что мошенники, по-видимому, в этой истории все-таки не они.

ВЛАДИМИР ЯНЧЕНКО

Уголовное дело — такой была «награда» за труд для Гюзели Каримовой.

**АКЦЕНТ**

**В прокуратуре Саратовской области, где мы хотели узнать, почему Каримова не получила извинений, нам посоветовали обратится с письменным запросом**

Когда стало известно, что Каримовы наняли адвоката и будут обжаловать решение суда, мужа подсудимой позвали в районную прокуратуру.

— Предлагали забрать жалобу, я отказался. Сказал, не хочу, чтобы у детей трудности потом были из-за того, что мать осудили. Какие мы мошенники?! — возмущается Навьюлла.

Адвокат Евгений Алексеев, который защищал фермершу в областном суде, говорит, что и с самого начала было ясно, что состава уголовного преступления в действиях Каримовой нет.

— При получении гранта фермеры взяли на себя обязательство добиться увеличения поголовья и выполнили его, — объясняет адвокат. — В создание животноводческой фермы вложили не только государственные, но и свои деньги. Пущенные на мясо коровы достигли товарного веса, от того, что их отправили на убой, ничьи интересы не пострадали.

Коллегия апелляционного суда согласилась с защитником, что средства гранта фермер использовала по назначению. Областной суд заметил и такую очевидную вещь, которую почему-то проигнорировало следствие: в заключенном с минсельхозом соглашении отсутствует запрет на забой части скота, в том числе животных, купленных на средства гранта.

— Когда областной суд вынес оправдательный приговор, поняли, что справедливость все-таки есть на свете, а то уже не верили. Если бы мы не стали бороться, все бы потеряли, — говорит Навьюлла.

Семейный бизнес повез показывать нам старший сын Каримовых Алмаз. С именем родители угадали. Чтобы заниматься животноводством в саратовских степях, надо быть упорным человеком с твердым характером.

— В прошлом году у меня был рекорд на сенокосе, за двадцать дней заготовил 540 рулонов (в каждом рулоне по 250 кило сена) и поехал на защиту диплома в Саратов, — развлекал нас по дороге историями из своей жизни Каримов-младший.

Пока Алмаз защищал диплом агронома в университете, на Новоузенск обрушилось стихийное бедствие. Во время урагана из-за обрыва проводов начался степной пожар. Пламя шло стеной выше человеческого роста. Один из соседских пастухов, пытавшийся вывести скот с пастбища, задохнулся в дыму и погиб. А все корма, заготовленные трудолюбивым Алмазом, сгорели.

**АКЦЕНТ**

**Навьюлла Каримов: «Когда суд вынес оправдательный приговор, поняли, что справедливость все-таки есть на свете».**

Уборка уже заканчивалась, один из соседей-фермеров, у которого в поле оставалась еще неубранная солома, разрешил забрать ее на корм скоту. Солома, конечно, плохой заменитель сена, но все же лучше, чем ничего.

С асфальтированной проселочной дороги фермерский «Фольксваген Поло» храбро сворачивает на грунтовку, но уже через сотню метров становится понятно, что дальше не проехать. Стараясь выбирать места посуше и землю потверже, пешком пробираемся к коровнику.

Рядом с небольшим домом фермерский «парк» техники — два трактора и главное орудие труда животновода — косилка. За воротами на скотном дворе настоящий рыже-черно-бело-коричневый калейдоскоп. Вместе с родившимися в этом году телятами в стаде Каримовых уже 180 голов.

Сам Алмаз живет на ферме постоянно, в Новоузенск ездит только за продуктами. Ему помогают трое подсобных рабочих из соседнего села. Отел идет с января и по апрель.

— Каждый час коров обходим, ночью раз в два часа, если корова легла, фонариком светишь, может телиться начала. Бывает, и помогать приходится, — делится хозяин.

В пересохшем сене питательных веществ мало, у коров не хватает молока. Поэтому телят докармливают из сосок разведенным сухим молоком.

— Вот такой фермерский труд, с утра и до вечера, а иногда и целыми сутками, а зарплата раз в год, — размышляет Алмаз.

За Гюзель Каримовой, поскольку ее привлекли к уголовной ответственности необоснованно, признано право на реабилитацию. Однако, как сообщил адвокат Евгений Алексеев, официальных извинений его подзащитной сотрудники районной прокуратуры, хотя обязаны это были сделать, так и не принесли. Между тем, по мнению защитника, подобные дела против фермеров стали возбуждать все чаще. Сейчас Алексеев защищает фермера из соседнего Александровогайского района, которого также обвинили в мошенничестве, хотя и в этом хозяйстве, на самом деле, стадо увеличилось.

В прокуратуре Саратовской области, где мы хотели узнать, почему Каримова не получила извинений, нам посоветовали обратится с письменным запросом. В пресс-службе областной полиции ситуацию с уголовным делом в отношении фермерши обещали прокомментировать, но потом, как видно, передумали. Руководство регионального министерства сельского хозяйства также предпочитает общаться со СМИ исключительно путем переписки.

...Сельским хозяйством в Новоузенском и соседних районах Саратовской области во многом можно заниматься благодаря Большому и Малому Узеням. Эти реки текут с севера на юг и никуда не впадают, просто уходят под землю в казахстанских солончаках. Последние годы воды в Узенях не хватает ни жителям приграничных российских районов, ни соседям из Казахстана. А нет воды — значит, не будет и травы, нечем кормить скотину. Через Саратовский оросительный канал воду в степные реки закачивают из Волги, но ее все равно меньше, чем нужно.

Судьба фермеров Каримовых, других таких же, как они, сельских тружеников чем-то напомнила мне эти реки, которые текут в никуда. Ведь сколько нужно вложить труда в землю, чтобы получить от нее отдачу, но все усилия могут быть сведены на нет по чьему-то произволу. Господдержка дает сельскому хозяйству на этих территориях шанс на выживание, но и этого шанса фермеров лишают.

Один в поле не воин и не пахарь, ибо слаб и мал. А вот большой семьей — уже армия и хозяйство. Когда же к этому в помощь со своими ресурсами поспевает государство, кровно заинтересованное в развитии отечественного сельского хозяйства, тут, казалось бы, и урожая ждать и привесов скота. Только в обыденности нашей нередко случается, что усилия крестьян, потом и нелегким трудом добывающих свой хлеб на земле, разбиваются о бурелом чиновничьего недоумия, которое ничего общего не имеет ни с правовым порядком, ни со здравым смыслом. Тогда-то под нож идет не только скот, но и человеческие судьбы. Уголовное дело за труд — вот такая вышла «награда» для нашей героини. И даже выстраданный оправдательный приговор фермеру (извиниться перед женщиной уж точно не удосужились) оставляет горький осадок... рожки да ножки — для наглядности всем подумывающим о крестьянском труде. Так что, может, лучше в чиновники — монитор и скрепки при гарантированном жалованье? ●

ВЛАДИМИР ЯНЧЕНКО

На сегодня вместе с родившимися в этом году телятами в стаде фермеров Каримовых — уже 180 голов.

ВЛАДИМИР ЯНЧЕНКО

Алмаз собирается распахать 150 гектаров под посевы житняка — многолетних трав на корм скоту.

## Мнение

**Михаил Петриченко, уполномоченный по защите прав предпринимателей в Саратовской области:**

— Аналогичные случаи, когда коровники выстроены, животные закуплены, умысел на хищение госсредств отсутствует и тем не менее в отношении фермеров возбуждаются уголовные дела, происходят ежегодно. При этом зачастую ради скорейшего прекращения уголовного преследования фермеры соглашаются на признание своей вины. В тоже время, если сельские предприниматели реально осуществляют хозяйственную деятельность, бюджетные средства расходуются по назначению, даже если претензии к ним возникли, законодательство позволяет разрешать такие споры в рамках арбитражного судопроизводства, необходимости в привлечении к уголовной ответственности нет.

## Комментарий

**Ольга Турунина, член Ассоциации юристов России:**

— Оправдательный приговор, вынесенный областным судом, отвечает требованиям законности, обоснованности и справедливости, так как обвинение, очевидно, было построено на домыслах и неправильной интерпретации экономической деятельности сельхозпроизводителя. Приняв во внимание убыль скота и получение средств, правоохранители не учли, что средства были израсходованы в соответствии с условиями гранта, а конечный результат намного превысил те вынужденные потери, которые произошли у фермеров. Полагаем, что уголовные преследования по надуманным мотивам в отношении членов крестьянско-фермерских хозяйств недопустимы и не только нарушают закон, но и препятствуют развитию экономики в сельской местности, что в условиях текущей политики государства и национальных программ является приоритетным направлением.

**Подготовил Владислав Куликов**

**ОПРОС**

Москвичи оказались одними из самых тактичных жителей страны

# ВЕЖЛИВОСТЬ ГОРОДА БЕРЕТ

**Александр Мелешенко**

Похоже, распространенное мнение о бестактности и даже наглости москвичей — еще один миф о жителях столицы. По крайней мере опрос, проведенный недавно в 21 городе России, показал, что в Москве живут весьма тактичные люди, которые не влезают в чужие разговоры и не дают непрошеных советов. В составленном на основе опроса рейтинге бестактных городов столица оказалась на предпоследнем 20-м месте.

Где живут еще более тактичные люди? Тоже в столице — приморской — Владивостоке. А вот лидерами рейтинга, то есть городами с самыми бестактными жителями, стали Ростов-на-Дону, Воронеж и Сочи. Но обо всем по порядку.

Опрос провело исследовательское агентство Zoom Market. Его специалисты опросили по 120 человек в 21 городе, в общей сложности получилось 2520 респондентов старше 18 лет. Задавали всего три вопроса: скажите, случается ли, что вы вмешиваетесь в чужие разговоры без приглашения? Вы всегда дослушиваете собеседника до конца, не перебивая? Вы любите давать советы, в том числе малознакомым людям?

Для начала посмотрим, какие результаты получились в среднем по стране. «Лишь 23% опрошенных указали, что они могут вмешаться в чужой разговор без приглашения, 67% респондентов всегда стараются дослушать собеседника до конца, не перебивая, а вот дать совет, в том числе малознакомым людям, любят 86% жителей страны», — перечисляет коммерческий директор агентства Андрей Штыров.

**В чужие разговоры вмешиваются только 11 из 120 москвичей, то есть менее 10 процентов**

В целом все довольно ожидаемо, если не считать большого числа любителей давать советы. Впрочем, в это несложно поверить — сколько раз за последний месяц вам рассказывали, как лучше жить, даже если вы этого не просили? Мне раза три-четыре точно, и это навскидку.

Однако Москва на этом фоне выглядит очень интересно. Москвичей ведь принято характеризовать не очень лестно, правда? Думают только о себе и деньгах, эгоисты, готовы пойти по головам, ну и бестактны, конечно, куда без этого. По крайней мере, в регионах я такое слышал не раз.

Но вот что показал опрос. В чужие разговоры вмешиваются только 11 из 120 москвичей, то есть менее 10%. Для сравнения — в Екатеринбурге, который в середине рейтинга, пройти мимо постороннего разговора не может каждый третий. Дослушивают собеседника до конца и не перебивают 103 москвича из 120, а в том же Екатеринбурге только 48! Наконец, любителей давать советы среди москвичей каждый десятый, а среди екатеринбуржцев чуть больше половины.

Выходит, москвичи вопреки предрассудкам отличаются тактичностью? Эксперты говорят, что к данным любых опросов нужно относиться с осторожностью, поскольку ответы все же дают случайные люди. Но и совсем не доверять им оснований нет. Могут ли москвичи реже влезать в чужие разговоры, чем темпераментные жители южных городов? Конечно, в Москве, как и многих других мегаполисах с многомиллионным населением, люди ведут себя довольно закрыто и берегут личные границы. Поэтому разговаривать, что называется, за жизнь, здесь редко принято даже между коллегами. Поэтому и непрошеный совет в столице услышать меньше шансов. Многое зависит и от особенностей жителей тех или иных регионов. Например, не случайно в первых строчках рейтинга бестактных городов южные города, а в последних в основном северные вроде Красноярска, Новосибирска и Перми. ●

**АФИША**

## Новый худрук Театра Романа Виктюка рассказал о своих планах

# НЕ МЕРТВЫЕ ДУШИ

**Ольга Штраус**

Денис Азаров, назначенный в декабре прошлого года художественным руководителем Театра Романа Виктюка, рассказал на сборе труппы об основных финальных событиях сезона и планах на предстоящий год.

Пожалуй, самым громким спектаклем обещает стать премьера «Пир», которая намечена на конец июня. Это постановка Дениса Азарова и художника Алексея Трегубова по творчеству Даниила Хармса. Кроме того, в спектакле будут использованы произведения других обэриутов—Введенского, Олейникова, Заболоцкого.

—Это будет спектакль не про абсурд, а про их глубокие философские искания,—подчеркнул режиссер.

По мнению Азарова, Театр Виктюка должен стать больше, чем театр, а потому каждая крупная премьера будет обрастать множеством сопутствующих событий. Так, спутником «Пира» станет программа «Путешествие сумасшедшего чемодана», куда войдут выставки, лекции, поэтические вечера.

Театр запланировал целый цикл публичных лекций «Личность», приглашать на которые будут известных людей, не обязательно имеющих отношение к театру.

ПОЛИНА КАПИЦА

По мнению худрука Дениса Азарова, Театр Виктюка должен стать больше, чем просто театр.

В октябре в театре пройдут «Дни памяти Мастера», приуроченные к 85-летию со дня рождения Романа Виктюка. В программе—выставка, посвященная его жизни и творчеству, премьера документального фильма, читки пьес Жана Жене с участием молодых режиссеров. Они пройдут в онлайн-формате, и задействованы в них будут в том числе театры городов, в которых ставил свои спектакли-события Роман Виктюк—Киев, Таллин, Вильнюс, Львов. А на основной сцене будет восстановлен спектакль Романа Виктюка «Нежность» с Сати Спиваковой в главной роли.

В конце года в театре состоится премьера спектакля «Мертвые души». Постановщик Денис Азаров подчеркнул, что подготовка к нему начнется уже в июле и весьма нетривиальным образом: вся творческая группа отправится в Арзамас, в окрестностях которого, по одной из литературоведческих версий, и происходили описываемые Гоголем события. Эта экспедиция, по словам худрука, необходима, чтобы актеры сумели точнее и тоньше проникнуть в замысел автора, почувствовать, как можно соединить в одном спектакле два слоя—Россию XIX и XXI веков. К слову, роли «мертвых душ» будут отнюдь не массовкой, а самыми насыщенными, самыми сложными в спектакле, отметил режиссер.

Еще одной особенностью предстоящего сезона станет участие в творческой жизни театра приглашенных режиссеров. Уже идут переговоры с Максимом Диденко, Юрием Муравицким. На весну будущего года планируется постановка Андрея Прикотенко по роману Платонова «Котлован».

Запланированы в репертуаре и спектакли для семейного просмотра, ориентированные на подростковую публику.

Ну а самым необычным событием обещает стать проект «Москва. Москва. Москва». Это будет серия спектаклей, созданных в жанре документального театра, на основе легенд и мифов столицы. Причем легенды эти, порой самые причудливые, будут повествовать не только о прошлом и настоящем, но и о будущем столицы. ●

**ОТ ПЕРВОГО ЛИЦА** Родион Щедрин представил издание своих новых сочинений

# Поэты поют хором

ОЛЕСЯ КУРЛЯЕВА

Камерный хор Московской консерватории исполнил премьеру сочинения Родиона Щедрина на стихи Николая Глазкова.

**Ирина Муравьева**

Творческая встреча выдающегося композитора Родиона Щедрина, приехавшего в Россию впервые за время пандемии, прошла в переполненном студентами и преподавателями Московской консерватории Рахманиновском зале. Поводом для встречи стал выход сборника его хоровых сочинений, написанных за последние 20 лет: «Родион Щедрин. Век XXI». В новый сборник вошли хоровые циклы и сочинения для хора a capella, больше половины которых были созданы Родионом Щедриным в 2020–2021 годах. Как пояснил композитор: «Принцип отбора текстов был простой: половина поэтов—тех, с кем я общался лично, и половина—тех, с кем я общался через другого человека. Это Вознесенский — мой ближайший друг, Носков, Асеев, Лимонов (хотя мы и не были знакомы близко, но я знал его еще со времен, когда он приехал из Харькова). А через Лилю Брик—это Маяковский, Хлебников. У нас с ней была долгая дружба, мы жили в одном доме на Кутузовском, встречались каждодневно, я слушал ее колоритные рассказы, и мое знакомство с Маяковским и Хлебниковым было «через рукопожатие».

В новый сборник вошли 13 сочинений — «Диптих» на стихи Андрея Вознесенского, «Месса поминовения», посвященная памяти Майи Плисецкой, «Хлебников-триптих», «Бурлеска» на стихи Николая Асеева, цикл «Русские народные пословицы», «Два последних хора» («Графоманам Москвы» на стихи Вознесенского и «Хочу быть понят» на стихи Маяковского) и другие сочинения.

Ноты сборника набрали в Германии в издательстве Schott Music, а челябинское издательство «MPI» подготовило сборник к выпуску, в том числе оригинальное оформление с использованием картин Давида Бурлюка. Помощь в подборе коллекции его живописных работ оказал Русский музей. Родион Щедрин пояснил, что имя Бурлюка возникло не случайно: они познакомились в 1956 году, когда Бурлюк приезжал в Москву. В знак дружеского расположения он подарил тогда Щедрину свой пейзаж, надписав на нем стих (этот стих помещен теперь в сборник). К слову, все ноты, которые вошли в этот сборник, изданы в печатном виде впервые. Как оказалось, прежде Камерный хор Московской консерватории, исполнявший многие премьеры хоровых сочинений Щедрина, работал по рукописям, которые композитор присылал по мейлу.

На этот раз Камерный хор под руководством Александра Соловьева исполнил несколько названий из сборника и мировую премьеру нового сочинения Родиона Щедрина, еще не попавшего в печать: «Новая притча» на стихи Николая Глазкова («Обнаружили воровку...»).

На встрече с композитором не могли не возникнуть темы состояния современной музыки и проблем нового поколения композиторов. Родион Щедрин ответил, что одной из главных проблем современного мира он считает дистанцию молодых между друг другом.

**АКЦЕНТ**

### Без финансовой поддержки государства не выжил бы и Бетховен

—В наше время такого не было. Индивидуальная стилистика композиторов не действовала отчужденно на их взаимоотношения. Я учился у Юрия Шапорина, но мог позвонить Хачатуряну, показать свои сочинения ему. Великий Дмитрий Дмитриевич Шостакович приглашал нас к себе домой, показывал, спрашивал, можно было высказать ему свое мнение. Помню, как в 1951 году он играл в Союзе композиторов свои 24 прелюдии и фуги. Это было в подвальном помещении на Миусской площади: народу было столько — яблоку негде упасть! Его Десятую симфонию играли в четыре руки Вайнберг с Борисом Чайковским. Во всем этом была определенная вентиляция воображения, творческие толчки. А сейчас каждый отчужден, априори обижен, что его сочинения не исполняют. И происходит это не только в России. Я давал мастер-классы в Америке, Китае, Канаде — отчужденность ощущается везде. Современные композиторы пишут музыку фактически для себя или для коллеги, который ее услышит. Но, как говорил Пастернак, большое искусство должно иметь большую аудиторию. Молодым людям надо больше коммуницировать, не запираться в свою скорлупу.

Высказался Родион Щедрин и по поводу поддержки современных композиторов.

—Во времена советской власти государство было спонсором композиторов. И, конечно, как всякий спонсор, оно хотело знать, на что тратятся средства, поэтому диктовало идеологию. Но сегодня государственная поддержка абсолютно необходима: композиторы находятся в очень тяжелом положении. Гонорары, которые платят за современную музыку, не скудные, а скуднейшие. Многие композиторы вынуждены менять профессию. Западный опыт здесь не имеет смысла идеализировать. Фестивали современной музыки кажутся нам отсюда необыкновенно звонкими: будто вся Франция только и живет тем, что происходит на фестивале в каком-то небольшом городе. Но на самом деле эхо от этих фестивалей маленькое, вы встречаете там одних и тех же людей, а деньги, которые там дают, мизерные: просто проехаться туда и обратно, два раза сходить в ресторан. Если вспомнить историю, то Бетховен, например, за свои знаменитые квартеты просил у князя Голицына 150 дукатов: это были огромные деньги. Тот же Бетховен посвятил Пятую симфонию графу Разумовскому в благодарность за финансовую поддержку. И что бы он делал — даже он, Бетховен—без финансовой поддержки? ●

**КСТАТИ**

Родион Щедрин после своего визита в Москву отправился в Петербург, где Валерий Гергиев подготовил в Мариинском театре «Неделю Щедрина». Открывается она 18 апреля симфонической сказкой «Приключения обезьяны» и номерами из балета «Конек-Горбунок». В следующие пять вечеров будут показаны оперы «Очарованный странник», «Левша», «Боярыня Морозова», балеты «Конек-Горбунок» и «Кармен-сюита» с Дианой Вишневой.

**МУЗЫКА** В Россию возвращаются летние музыкальные фестивали

# Еще пошумим

СЕРГЕЙ КУКСИН

Российская рок-группа «Louna» и ее певица Лусинэ Геворкян на фестивале «Нашествие» в Тверской области.

**Александр Алексеев**

Предполагаемый кризис фестивальной индустрии так и не случился. Во многом благодаря музыкальным фанатам: прислушавшись к просьбам продюсеров «Нашествия», «Дикой мяты», «Усадьбы Джаз», «Чернозема» и других влиятельных open air, большинство из них не стали сдавать билеты, купленные на фестивали 2020 года. Тех, кто все-таки попросил вернуть деньги, оказывалось в среднем не более 10–12 процентов.

И вот теперь летние музыкальные фестивали, потерявшие из-за прошлогодних отмен по 10–18 миллионов рублей (такие суммы, на условиях анонимности, они называли в частных беседах обозревателю «РГ»), возвращаются. Во многом благодаря тому, что смогли пустить оставшиеся с 2020 года деньги на проведение open air нынешнего сезона. Кто-то уже начал объявлять и программы, впечатляющие по составу участников (группы, как и зрители, соскучились по выступлениям!). А заодно и напоминать о том, что билеты, оставшиеся с прошлого года, действительны и в нынешнем.

Не менее радует, что звезды, чьи сеты были отменены год назад (и на кого тогда, собственно, и покупались билеты), не капризничая и не ставя лихих финансовых условий, дружелюбно соглашаются спеть на тех же фестивалях уже в нынешнем сезоне. Очевидно, в знак благодарности фанатам, поскольку некоторые музыканты и жили в эти непростые карантинные времена на авансы, выплаченные за несыгранные фестивальные сеты. А теперь еще сыграют и новые песни, записанные в пору пандемии—очередные альбомы за это время выпустили «Аквариум», Вячеслав Бутусов, Louna, Земфира, «Аффинаж», «Дайте танк», Найк Борзов, «Комсомольск», Монеточка, «Ночные снайперы», «Эпидемия» и другие. Так, на «Летчикфесте»-2021 в Ярославскую область с 6 по 8 августа приедут обещанные еще в прошлом году «Сплин», «Аффинаж», DDT, «Уматурман»; а на «Дикую мяту» с 18 по 20 июня в Тульской области — Гарик Сукачев, «Мгзавреби», The Hatters, «Текиладжаззз» и Green Gray, которых очень ждали в 2020-м. А на Третий фестиваль Chess & Jazz в столичный сад «Эрмитаж» доедут теперь и Леонид Агутин, и английский Portico Quartet, и австралиец Джордан Ракей—аккурат к 23 и 24 июля.

Уже стали известны даты и участники тоже отмененного в прошлом году фестиваля «Чернозем», который теперь станет, будем надеяться, уже вместительней и комфортней, поскольку теперь переехал на более привольную площадку—в Воронеж. С 13 по 15 августа здесь сыграют Вячеслав Бутусов, Сергей Бобунец, «Алиса», «Кипелов», DDT, «Ундервуд» и «Эпидемия». И теперь хочется верить, дождутся...

Да и в Крыму объявлено о двух первых фестивалях после пандемии: «Коктебель Джаз Пати» зазвучит с 20 по 22 августа. А через два дня после него здесь же соберутся и поклонники хип-хопа. Уже на свой open air—Rap Koktebel. ●

**Между тем**

Самый гуманный по ценам пока Липецкий Fox Rock Fest. Он состоится 26 и 27 июня и сделает ставку на петербургских звезд: Little Big, Shortparis и «Кис-Кис». Да и живущая ныне в Москве Диана Арбенина первые значительные шаги к славе сделала именно в этом городе. А при столь впечатляющем line-up билет на один день будет стоить лишь 1 тысячу рублей. На всех остальных—дороже.

**ФЕСТИВАЛЬ** День за днем

# Декольте и шпаги

**Валерий Кичин**

**«На острие». Реж. Эдуард Бордуков. В ролях: Светлана Ходченкова, Стася Милославская, Сергей Пускепалис. 115 мин. 12+**

Последний конкурсный день фестиваля отдан одному из популярнейших у зрителей жанров—спортивному. Хотя создатели фильма настаивают, что это драма о соперничестве и любви. Сам мастер спорта, режиссер Эдуард Бордуков дебютировал в кино фильмом «Коробка» о дворовой футбольной команде, и стало ясно: не спортом единым жив автор—фильм был не столько о футболе, сколько о войне с ксенофобией и национализмом. При этом он умеет показать накал спортивной борьбы так, что у зрителя ходят желваки.

Эти качества сохранились и в картине «На острие». Ее героини—фехтовальщицы олимпийского класса, и гламур здесь возникает не только от антуража—приемы, декольте, шампанское, огни Бразилии,—но и от понятного желания полюбоваться героинями. Характеры проявляются не сразу, но к финалу сполна оценишь психологическую точность работ Светланы Ходченковой и Стаси Милославской. Они играют соперниц: первая—многократную олимпийскую чемпионку, вторая—амбициозную девчонку «из народа». Первая готовится победно завершить карьеру на Олимпиаде в Рио, вторая сваливается в команду ниоткуда, поражая быстротой атак на дорожке, далекоидущими планами и обезоруживающей наглостью.

Фильм делится на два раунда. Первый—дислокация сил, обострение соперничества и рост неприязни друг к другу. Кира уверена, что полетит на Олимпиаду и привезет «золото», отбив его у вышедшей в тираж конкурентки. Их яростные схватки на дорожке заставляют опасаться за жизнь каждой. Но перегретый котел должен взорваться, и все ее планы грозят рухнуть. И здесь зарождается вторая тема картины, которая сначала кажется побочной, но оказывается главной и волнующей куда больше, чем решающий бой. Эта тема борьбы противоположностей: спортивных амбиций—и человечности, воли к победе—и совести, самолюбия—и чувства солидарности. Она и составляет сюжет и смысл второго «раунда».

Следить за тем, как героини поступаются самым вожделенным во имя того, чтобы остаться людьми, даже интереснее, чем наблюдать дивной красоты поединки инопланетянок, да еще снятые рапидом, как в лучших образцах китайских «фильмов боевых искусств».

Фильм завершается кадрами реальных триумфов наших олимпийских чемпионок—они смотрятся документальным доказательством того, что перед нами не просто красивая сказка.

**«Здесь не курят». Реж. Артур Бойцов. 12 мин. 16+**

На гламурной «бизнес-пати» случайно встретились и разговорились двое. Но есть ли в этом «бизнес-мире» что-нибудь случайное и искреннее, не просчитанное заранее хладным прагматическим умом? Ход подспудных мыслей вполне обаятельных персонажей и составляет сюжет короткой картины.

Режиссер Артур Бойцов знает эти нравы не понаслышке. Он только в прошлом году занялся кино, а до того побывал инженером-металлургом, подвизался в иностранных компаниях, работал в международной сфере криптовалют, занимался электронной и рок-музыкой, был ритм-гитаристом, играл в группах Kutej Klan и Terror Tunes. ●

«ЦЕНТРАЛ ПАРТНЕРШИП»

Светлана Ходченкова и Стася Милославская в ролях соперниц в спорте и в жизни («На острие» Эдуарда Бордукова).

**ЗРИТЕЛИ — О ФИЛЬМАХ**

**«Ты здесь»**

Что за прелесть эта работа! Красиво, мило, точно, нежно. Героиня такая простая и понятная, актриса такая нетипичная, открытая. Герой до боли знакомый, отсылка к Баталову, к Далю... Актер прям для меня открытие этого фестиваля. «Чудесное послевкусие», — точнее и не скажешь. Спасибо за то, что раскопали что-то светлое внутри меня.

**Валентина Нечаева**

Ах, любовная история — это то, чего мне не хватало! Прекрасная история, а женщина, рассказавшая эту историю, так довольна жизнью, что и меня этим заразила. Связь между этими молодыми людьми абсолютно замечательная. Черно-белые кадры и горы Кавказа очаруют каждого зрителя! Эта история красива, обворожительна, и, хотя они никогда больше не встретились, я улыбалась весь фильм и никогда не сказала бы, что все продолжалось только один день. «Ты здесь» не только улучшит настроение, но и возьмет в путешествие по юности.

**Magdalena Gogolińska, Польша**

**«Хандра»**

Такие фильмы — молодые, дерзкие, смешные и неглупые — появляются у нас до обидного редко: пять лет назад был замечательный «Тряпичный союз» Местецкого, еще за пять лет до того — грандиозное «Шапито-шоу» Лобана. Может быть, когда-нибудь появится целая волна такого кино, но пока остается хандрить и довольствоваться редкими проявлениями независимого творческого духа.

**Дмитрий Ханчин**

**«Три мушкетера»**

Рада познакомиться с театром, о котором мало пишут и говорят в театральной среде. Оказалось, Театр Чихачева ставит прекрасные музыкальные спектакли. Музыка Владимира Качесова очень понравилась: легкая, задорная, достойная приключений, случившихся с друзьями-мушкетерами. Оригинальные костюмы и сценография. К либретто есть вопросы, но спектакль замечательный, остается приподнятое настроение.

**Ольга N**

«Дубль дв@»: фильмы, дневник фестиваля, программа, главные новости — на сайте
**d2.rg.ru**

## Квалификационная коллегия судей г. Москвы объявляет об открытии вакантных должностей мировых судей г. Москвы:

**Дорогомиловский районный суд:**
— мировых судей — 1 должность;

**Лефортовский районный суд:**
— мировых судей — 1 должность;

**Никулинский районный суд:**
— мировых судей — 3 должности;

**Перовский районный суд:**
— мировых судей — 1 должность;

**Пресненский районный суд:**
— мировых судей — 1 должность;

**Савеловский районный суд:**
— мировых судей — 1 должность;

**Таганский районный суд:**
— мировых судей — 1 должность;

**Хорошевский районный суд:**
— мировых судей — 1 должность.

Заявления и соответствующие документы кандидатов на вакантные должности мировых судей судебных участков города Москвы принимаются до 12.05.2021 г. в Квалификационной коллегии судей г. Москвы без предварительной записи с понедельника по четверг с 09 часов 00 минут до 17 часов 00 минут, в пятницу — с 09 часов 00 минут до 16 часов 00 минут по адресу: г. Москва, Богородский Вал, д. 8, кабинет 642, 6-й этаж основного здания.

Документы кандидатов для сдачи квалификационного экзамена на должность судьи принимаются в понедельник, четверг с 14 часов 15 минут до 17 часов 00 минут по адресу: г. Москва, Новинский бульвар, дом 22 (станция метро «Баррикадная»); Странова Ольга Васильевна, телефон: 8-495-691-55-41.

## Информирование общественности о намечаемой хозяйственной деятельности

**Внимание! В соответствии с решением администрации Ямальского района (письма от 06.04.2021 № 1603-01исх/976; от 06.04.2021 № 1603-01исх/977) внесены изменения в график проведения общественных слушаний по объектам государственной экологической экспертизы:**

| Наименование объекта | Дата | Время |
|---|---|---|
| Харасавэйское газоконденсатное месторождение. Куст скважин №7N | 21.05. 2021 | 15.00 |
| Харасавэйское газоконденсатное месторождение. Куст скважин №5N | | 15.30 |
| Харасавэйское газоконденсатное месторождение. Куст скважин №10N | | 16.00 |
| Харасавэйское газоконденсатное месторождение. Куст скважин №12N | | 16.30 |
| Бованенковское нефтегазоконденсатное месторождение. Куст скважин №19G | | 17.00 |
| Бованенковское нефтегазоконденсатное месторождение. Куст скважин №26G | | 17.20 |
| Бованенковское нефтегазоконденсатное месторождение. Комплекс подготовки и переработки газа (КППГ) | | 17.40 |
| Бованенковское нефтегазоконденсатное месторождение. Водозабор | 24.05. 2021 | 15.00 |
| Бованенковское нефтегазоконденсатное месторождение. Терминал отгрузки ЖУВ и СУГ | | 15.30 |
| Бованенковское нефтегазоконденсатное месторождение. Административно-бытовой жилой комплекс (АБЖК) | | 16.00 |
| Харасавэйское газоконденсатное месторождение. Водозабор | | 16.20 |
| Харасавэйское газоконденсатное месторождение. Комплекс подготовки и переработки газа (КППГ) | | 16.40 |
| Харасавэйское газоконденсатное месторождение. Административно-бытовой жилой комплекс (АБЖК) | | 17.00 |

НА ПРАВАХ РЕКЛАМЫ

## Информирование общественности о намечаемой хозяйственной деятельности

В соответствии с Федеральным законом от 23.11.1995 № 174-ФЗ «Об экологической экспертизе», приказом Госкомэкологии РФ от 16.05.2000 № 372 «Об утверждении Положения об оценке воздействия намечаемой хозяйственной и иной деятельности на окружающую среду в Российской Федерации» ООО «Газпромнефть-Заполярье» с целью ознакомления и учета общественного мнения уведомляет о начале процесса общественных обсуждений по Техническим заданиям (ТЗ) на разработку ОВОС и материалам ОВОС по объектам государственной экологической экспертизы (далее Проектная документация):

— «Харасавэйское газоконденсатное месторождение. Полигон твердых коммунальных отходов (ТКО) и отходов производства (ПО)»;
— «Харасавэйское газоконденсатное месторождение. Куст поглощающих скважин (КПС)»;
— «Харасавэйское газоконденсатное месторождение. Газопровод подключения к системе ПАО «Газпром»;
— «Харасавэйское газоконденсатное месторождение. Депо пожарное»;
— «Харасавэйское газоконденсатное месторождение. Карьеры песка»;
— «Бованенковское нефтегазоконденсатное месторождение. Полигон твердых коммунальных отходов (ТКО) и отходов производства (ПО)»;
— «Бованенковское нефтегазоконденсатное месторождение. Куст скважин № 28G;
— «Бованенковское нефтегазоконденсатное месторождение. Депо пожарное»;
— «Бованенковское нефтегазоконденсатное месторождение. Куст поглощающих скважин (КПС)»;
— «Бованенковское нефтегазоконденсатное месторождение. Карьеры песка»;
— «Бованенковское нефтегазоконденсатное месторождение. Газопровод подключения к системе ПАО «Газпром».

**Намечаемая деятельность:** проектирование, строительство объектов инфраструктуры на Бованенковском нефтегазоконденсатном и Харасавэйском газоконденсатном месторождениях: куст скважин, полигоны твердых коммунальных и производственных отходов, кусты поглощающих скважин, газопроводы, пожарные депо, карьеры песка.

**Цель намечаемой деятельности:** создание инфраструктуры для дальнейшей эксплуатации Бованенковского нефтегазоконденсатного и Харасавэйского газоконденсатного месторождения.

**Местоположение намечаемой деятельности:** РФ, Тюменская область, ЯНАО, Ямальский район, Бованенковское нефтегазоконденсатное месторождение и Харасавэйское газоконденсатное месторождение.

**Наименование и адрес заказчика:** ООО «Газпромнефть-Заполярье», 625048, Российская Федерация, г. Тюмень, ул. 50 лет Октября, дом 8 Б.

**Проектная организация:** ПАО «Гипротюменнефтегаз», Россия, 625000, г. Тюмень, ул. Республики, 62, e-mail: gtng@gtng.ru, +7 (3452) 25-75-31.

**Ориентировочные сроки проведения оценки воздействия на окружающую среду по обсуждаемым объектам:** март 2021 г. — июль 2021 г.

**Орган, ответственный за организацию общественных обсуждений:** Администрация Ямальского района: Вануйто Сергей Сомдерович заведующий сектором по работе с населением межселенной территории, Худи Константин Таюдович специалист сектора по работе с населением межселенной территории, телефон +7 (34996) 3-05-34.

**Организатор проведения общественных обсуждений:**
ООО «Газпромнефть-Заполярье» (ответственное лицо: Салеева Наталья Николаевна — начальник отдела проектных работ, тел.: +7 (3452) 52-10-90#5726, адрес электронной почты: Saleeva.nn@gazprom-neft.ru);
ПАО «Гипротюменнефтегаз» (исполнитель) согласно п.4.9 Приказа Госкомэкологии РФ от 16.05.2000 № 372 «Об утверждении Положения об оценке воздействия намечаемой хозяйственной и иной деятельности на окружающую среду в Российской Федерации» (ответственное лицо: Имаев Тимур Айратович — руководитель проекта — главный инженер проектов, тел.: +7(3452) 25-75-40, адрес электронной почты: IMAEVTA@gtng.ru)

**Форма проведения общественных обсуждений:** общественные слушания.

**Форма представления замечаний и предложений:** интернет-сайт Администрации муниципального образования Ямальский район (https://www.mo-yamal.ru/) до окончания процесса ОВОС. Предложения и замечания по материалам население может направлять на адрес электронной почты управления по делам малочисленных народов Севера Администрации муниципального образования Ямальский район yamal-mns@yam.yanao.ru.

Срок приема замечаний и предложений — в течение 30 дней.

В целях информирования и участия общественности в процессе оценки воздействия на окружающую среду предоставляются:

1 Этап: Технические задания на разработку раздела «Оценка воздействия на окружающую среду» по объектам государственной экологической экспертизы по вышеперечисленной проектной документации.

В связи с действием режима «повышенной готовности» в субъектах РФ по причине угрозы распространения короновирусной инфекции COVID–19 ознакомление с материалами доступно в сети Интернет.

Технические задания на проведение ОВОС (ТЗ на проведение ОВОС), предварительные материалы ОВОС доступны для ознакомления на интернет-сайте администрации муниципального образования Ямальский район (https://www.mo-yamal.ru/) и на сайте ПАО «Гипротюменнефтегаз» http://www.gtng.ru/materialy-obshchestvennykh-slushaniy-.php?bitrix_include_areas=Y&clear_cache=Y **с 24.04.2021 по 24.05.2021.**

2 Этап: Раздел «Оценка воздействия на окружающую среду» по объектам государственной экологической экспертизы по вышеперечисленной проектной документации.

Материалы ОВОС доступны для ознакомления на интернет-сайте администрации муниципального образования Ямальский район (https://www.mo-yamal.ru/) и на сайте ПАО «Гипротюменнефтегаз» http://www.gtng.ru/materialy-obshchestvennykh-slushaniy-.php?bitrix_include_areas=Y&clear_cache=Y с **24.05.2021 по 24.06.-30.06.2021**.

**Дата и место проведения общественных слушаний:**

Итоговое заседание общественных обсуждений (в форме слушаний) по материалам оценки воздействия на окружающую среду (ОВОС) состоится с **24.06.2021 по 30.06.2021 г.** посредством видеоконференцсвязи с использованием платформы https://bigbluebutton.yanao.ru/b/yf6-ms9-jbb-2hr

bigbluebutton.yanao.ru (https://bigbluebutton.yanao.ru/b/yf6-ms9-jbb-2hr) согласно графику:

| Название | Дата | Время |
|---|---|---|
| Харасавэйское газоконденсатное месторождение. Куст поглощающих скважин (КПС) | 24.06.2021 | 15.00 |
| Харасавэйское газоконденсатное месторождение. Газопровод подключения к системе ПАО «Газпром | | |
| Харасавэйское газоконденсатное месторождение. Депо пожарное | | |
| Харасавэйское газоконденсатное месторождение. Карьеры песка | 25.06.2021 | 15.00 |
| Харасавэйское газоконденсатное месторождение. Полигон твердых коммунальных отходов (ТКО) и отходов производства (ПО) | | |
| Бованенковское нефтегазоконденсатное месторождение. Карьеры песка | 29.06.2021 | 15.00 |
| Бованенковское нефтегазоконденсатное месторождение. Газопровод подключения к системе ПАО «Газпром | | |
| Бованенковское нефтегазоконденсатное месторождение. Куст скважин № 28G | | |
| Бованенковское нефтегазоконденсатное месторождение. Полигон твердых коммунальных отходов (ТКО) и отходов производства (ПО) | 30.06.2021 | 15.00 |
| Бованенковское нефтегазоконденсатное месторождение. Куст поглощающих скважин (КПС) | | |
| Бованенковское нефтегазоконденсатное месторождение. Депо пожарное | | |

Замечания и предложения от граждан и предложения по материалам ОВОС принимаются на адрес электронной почты управления по делам малочисленных народов Севера Администрации муниципального образования Ямальский район yamal-mns@yam.yanao.ru.

Замечания и предложения от граждан и общественных организаций к предварительным материалам ОВОС и ТЗ на ОВОС принимаются на адрес электронной почты управления по делам малочисленных народов Севера Администрации муниципального образования Ямальский район yamal-mns@yam.yanao.ru.

Замечания и предложения от граждан и общественных организаций к материалам ОВОС принимаются на адрес электронной почты управления по делам малочисленных народов Севера Администрации муниципального образования Ямальский район yamal-mns@yam.yanao.ru.

Окончательный вариант материалов ОВОС, подготовленный с учетом замечаний и предложений общественности, будет доступен в течение всего срока с момента его утверждения до принятия решения о реализации намечаемой деятельности на сайте ПАО «Гипротюменнефтегаз» http://www.gtng.ru/materialy-obshchestvennykh-slushaniy-.php?bitrix_include_areas=Y&clear_cache=Y

В случае изменения сроков и места проведения общественных слушаний соответствующая информация будет опубликована не менее, чем за 7 дней до проведения общественных слушаний на сайте администрации Ямальского района.

НА ПРАВАХ РЕКЛАМЫ

**СЛЕДСТВИЕ** Начальник ГИБДД Тюменской области заключен под стражу

# Торговал правами

**Ирина Никитина,** «Российская газета», Тюмень

Обвинение во взяточничестве предъявлено начальнику управления ГИБДД Тюменской области Александру Селюнину. По решению Ленинского районного суда Тюмени высокопоставленный полицейский и его посредник до середины июня отправлены в СИЗО.

Полковника полиции Селюнина и его помощника подозревают в 12 эпизодах преступлений (получение должностным лицом через посредника взятки в значительном размере и посредничество во взяточничестве). В вину им вменяют то, что с августа по октябрь 2020 года за деньги, которые передавал посредник, они раздавали водительские права без сдачи необходимых экзаменов. Собственный источник «РГ» сообщил, что речь идет об иностранных гражданах, которые, минуя легальную процедуру, в короткие сроки получали документы и устраивались водителями.

> Полковника полиции Селюнина и его помощника подозревают в 12 эпизодах взяточничества

Если вина подозреваемого будет установлена, то он лишится места службы по дискредитирующим основаниям и понесет наказание, а его руководителей привлекут к дисциплинарной ответственности. Напомним, весной в Тюмени прошла череда обысков и задержаний руководителей разного ранга областной Госавтоинспекции. Около месяца назад под стражу были отправлены начальник межрайонного отдела регистрационной экзаменационной работы и технического надзора автотранспортных средств Михаил Жигалкин и его сообщник— их также обвинили в выдаче за денежные вознаграждения водительских удостоверений без экзаменов. ●

## Извещение

Организационный комитет политической партии с предполагаемым наименованием политическая партия «Союз рабочих, крестьян и передовой интеллигенции Российской Федерации» уведомляет о проведении учредительного съезда 1 июня 2021 года в 10 часов в городе Москве по адресу: Волгоградский проспект, 6.

Регистрация делегатов — до 25 мая 2021 года, по электронной почте — sozpartrf@mail.ru. По тел.: 89649652852; 89876173904; 89638953724.

## Квалификационная коллегия судей г. Москвы объявляет об открытии вакантных должностей судей районных судов г. Москвы:

**Зюзинский районный суд:**
— районных судей — 1 должность;

**Пресненский районный суд:**
— районных судей — 1 должность;

**Тверской районный суд:**
— районных судей — 1 должность.

Заявления и соответствующие документы кандидатов на вакантные должности судей районных судов города Москвы принимаются до 12.05.2021 г. в Квалификационной коллегии судей г. Москвы без предварительной записи с понедельника по четверг с 09 часов 00 минут до 17 часов 00 минут, в пятницу — с 09 часов 00 минут до 16 часов 00 минут по адресу: г. Москва, Богородский Вал, д. 8, кабинет 642, 6-й этаж основного здания.

Документы кандидатов для сдачи квалификационного экзамена на должность судьи принимаются в понедельник, четверг с 14 часов 15 минут до 17 часов 00 минут по адресу: г. Москва, Новинский бульвар, дом 22 (станция метро «Баррикадная»); Странова Ольга Васильевна, телефон: 8-495-691-55-41.

## Информационное сообщение

### Об исключении АО РНКО «ХОЛМСК» из реестра банков – участников системы обязательного страхования вкладов

Государственная корпорация «Агентство по страхованию вкладов» (далее — Агентство) сообщает, что на основании информации Банка России о замене лицензии на осуществление банковских операций в связи с изменением статуса банка на статус расчетной небанковской кредитной организации в отношении Акционерного общества расчетная небанковская кредитная организация «ХОЛМСК» (далее — АО РНКО «ХОЛМСК») (регистрационный номер 503-К, номер по реестру банков — участников системы обязательного страхования вкладов 432) и информации указанной кредитной организации об исполнении своих обязательств перед вкладчиками Правлением Агентства 15 апреля 2021 г. (протокол № 30) принято решение об исключении с 31 марта 2021 г. АО РНКО «ХОЛМСК» из реестра банков — участников системы обязательного страхования вкладов.

## ИНФОРМАЦИОННОЕ СООБЩЕНИЕ

ООО «Газпромнефть-Развитие» совместно с АО «НИПИГАЗ» и Администрацией МО Ямальский район сообщает о начале проведения общественных обсуждений проектной документации объекта государственной экологической экспертизы: «Комплекс объектов по компримированию, подготовке газа и конденсата», включая материалы оценки воздействия на окружающую среду (ОВОС), с целью ознакомления и учета общественного мнения.

Цель намечаемой деятельности: подготовка и переработка попутного нефтяного газа и природного газа.

Месторасположение объекта: Ямало-Ненецкий автономный округ, Ямальский район, Новопортовское нефтегазоконденсатное месторождение.

Заказчик: ООО «Газпромнефть-Развитие». Юр. адрес: 197198, г. Санкт-Петербург, пер. Зоологический, 2-4, тел.: +7 (3452) 59-34-00 (доб. 70286).

Генеральная проектная организация: АО «НИПИГАЗ». Юр. адрес: 625048, г. Тюмень, ул. 50 лет Октября, д. 14, тел.: +7 (495) 730-58-87 (доб. 8190).

Орган, ответственный за организацию общественных обсуждений: Управление по делам малочисленных народов Севера Администрации МО Ямальский район, тел.: +7 (34996) 3-05-34.

Примерные сроки проведения процедуры ОВОС: I квартал 2021 г. — III квартал 2021 г.

Форма проведения общественных обсуждений: общественные слушания с использованием средств дистанционного взаимодействия (веб-конференция).

Общественные слушания состоятся 25.05.2021 в 15.00 мск+2 на интернет-платформе «BigBlueButton», размещенной по адресу в сети «Интернет»: https://bigbluebutton.yanao.ru/b/yf6-ms9-jbb-2hr.

Для участия в общественных слушаниях необходимо подать заявку на адреса электронной почты АО «НИПИГАЗ» и Управления по делам малочисленных народов Севера Администрации МО Ямальский район: GasNovyport@nipigas.ru и yamal-mns@yam.yanao.ru соответственно с указанием: ФИО, места проживания/места работы (в случае представления организации), контактной информации (телефон, e-mail).

Регистрация участников общественных слушаний на интернет-платформе «BigBlueButton» будет осуществляться 25.05.2021 с 14.00 до 14.50 мск+2 (в строке «Присоединиться» необходимо ввести свои данные в формате Иванов Иван И.).

С проектной документацией, включая материалы ОВОС, можно ознакомиться с 22.04.2021 на сайтах АО «НИПИГАЗ» и Администрации МО Ямальский район по адресам в сети «Интернет»: https://nipigas.ru/media/news/3879/ и https://www.mo-yamal.ru/novosti/11864 соответственно.

Предложения и замечания по проектной документации, включая материалы ОВОС, принимаются АО «НИПИГАЗ» и Управлением по делам малочисленных народов Севера Администрации МО Ямальский район в течение 30 дней до и после проведения общественных слушаний посредством направления письменного сообщения на адреса электронной почты: GasNovyport@nipigas.ru и yamal-mns@yam.yanao.ru соответственно или устного обращения по указанным контактным телефонам.

НА ПРАВАХ РЕКЛАМЫ

Вклады застрахованы
Система Страхования Вкладов

## СООБЩЕНИЕ ГОСУДАРСТВЕННОЙ КОРПОРАЦИИ «АГЕНТСТВО ПО СТРАХОВАНИЮ ВКЛАДОВ» О ДАТЕ НАЧАЛА ВЫПЛАТЫ ВОЗМЕЩЕНИЯ ПО ВКЛАДАМ, МЕСТЕ, ВРЕМЕНИ, ФОРМЕ И ПОРЯДКЕ ПРИЕМА ЗАЯВЛЕНИЙ ВКЛАДЧИКОВ КРЕДИТНОЙ ОРГАНИЗАЦИИ АО «НЕФТЕПРОМБАНК» О ВЫПЛАТЕ ВОЗМЕЩЕНИЯ ПО ВКЛАДАМ

Государственная корпорация «Агентство по страхованию вкладов» (далее — Агентство) сообщает о наступлении 9 апреля 2021 г. страхового случая, предусмотренного пунктом 1 части 1 статьи 8 Федерального закона от 23 декабря 2003 г. № 177-ФЗ «О страховании вкладов в банках Российской Федерации» (далее — Закон о страховании вкладов), в отношении кредитной организации АКЦИОНЕРНЫЙ КОММЕРЧЕСКИЙ НЕФТЯНОЙ ИНВЕСТИЦИОННО-ПРОМЫШЛЕННЫЙ БАНК (АКЦИОНЕРНОЕ ОБЩЕСТВО) (далее — АО «НЕФТЕПРОМБАНК»), г. Москва, регистрационный номер 2156, в связи с отзывом у нее лицензии Банка России на осуществление банковских операций на основании приказа Банка России от 9 апреля 2021 г. № ОД-618.

Порядок и условия выплаты возмещения по счетам и вкладам (далее также — возмещение) установлены **Законом о страховании вкладов**, текст которого размещен на официальном сайте Агентства в информационно-телекоммуникационной сети «Интернет» https://www.asv.org.ru (далее — сайт Агентства).

В соответствии с Законом о страховании вкладов возмещение выплачивается Агентством в валюте Российской Федерации за счет средств фонда обязательного страхования вкладов. Размер возмещения **вкладчику** определяется исходя из суммы всех его **вкладов (счетов) в банке, подлежащих страхованию** (далее — вклады), но не более **максимального размера (лимита) страхового возмещения**, установленного для соответствующего вида вкладов. Проценты по вкладам на дату наступления страхового случая определяются исходя из условий договора вклада и включаются в расчет возмещения. Вклады в иностранной валюте включаются в расчет возмещения по курсу, установленному Банком России на день наступления страхового случая. При наличии **встречных требований** банка к вкладчику их сумма уменьшает размер обязательств по соответствующему виду вкладов при расчете размера возмещения в порядке, установленном статьями 11, 13.1, 13.2, 13.10 Закона о страховании вкладов.

Прием заявлений о выплате возмещения по вкладам (далее — заявление о выплате возмещения), иных необходимых документов и выплата возмещения будут осуществляться с **20 апреля 2021 г.** через **Банк ВТБ (ПАО)**, действующий от имени Агентства и за его счет в качестве банка-агента (далее также — банк-агент).

Перечень подразделений **Банка ВТБ (ПАО)** и режим их работы размещены на сайте Агентства (**раздел «Банки/Страховые выплаты/ АО «НЕФТЕПРОМБАНК»**). Кроме того, информацию о перечне подразделений банка-агента, осуществляющих выплату возмещения, и режиме их работы можно получить по телефонам горячих линий: **Банк ВТБ (ПАО) — 8 (800) 100-24-24, Агентство — 8 (800) 200-08-05** (звонки на все телефоны горячих линий по России бесплатные).

Вкладчик, наследник или правопреемник (их представители) вкладчика вправе обратиться за выплатой возмещения в любое подразделение банка-агента, указанное на сайте Агентства.

Для получения возмещения вкладчик — физическое лицо, а также лицо (лица), уполномоченное (уполномоченные) действовать от имени вкладчика — юридического лица без доверенности, при личном обращении представляет **паспорт или иной документ, удостоверяющий личность**, а также заявление о выплате возмещения по установленной Агентством форме. Бланки заявлений можно получить и заполнить в подразделениях банка-агента или скопировать с сайта Агентства (**раздел «Документы/ Формы документов»**).

Прием заявлений о выплате возмещения будет осуществлять **Банк ВТБ (ПАО)** на основании заключенного с Агентством агентского договора в течение **не менее 1 года.** После окончания указанного срока прием заявлений о выплате возмещения, иных необходимых документов и выплата возмещения будут продолжены через этот же или иной банк-агент либо будут осуществляться непосредственно Агентством, о чем Агентством будет сообщено дополнительно.

**Банк ВТБ (ПАО)** осуществляет прием заявлений о выплате возмещения, за исключением заявлений о выплате возмещения **по вкладам отдельных видов**, порядок выплаты возмещения по которым установлен статьями 13.1, 13.2 и 13.10 Закона о страховании вкладов, а также заявлений о выплате возмещения в повышенном размере в связи с наличием **особых обстоятельств**, указанных в статье 13.3 Закона о страховании вкладов, прием которых осуществляется непосредственно **Агентством.**

Вкладчики АО «НЕФТЕПРОМБАНК», имеющие право на выплату возмещения по вкладам указанных выше отдельных видов и (или) в повышенном размере при наличии особых обстоятельств, а также проживающие вне населенных пунктов, где расположены подразделения банка-агента, осуществляющие выплату возмещения, вправе **направить заявления о выплате возмещения по почте либо передать через экспедицию Агентства по адресу: 109240, г. Москва, ул. Высоцкого, д. 4.**

Подпись на заявлении о выплате возмещения, направляемом по почте (при размере возмещения свыше 15 000 руб.), должна быть нотариально удостоверена. В случае отсутствия в населенном пункте нотариуса подлинность подписи вкладчика на заявлении может свидетельствовать глава местной администрации или специально уполномоченное должностное лицо органа местного самоуправления. К заявлению при его направлении по почте также необходимо приложить копию документа, удостоверяющего личность вкладчика.

С заявлением о выплате возмещения можно обращаться до дня завершения конкурсного производства (принудительной ликвидации) в отношении банка. В случае пропуска вкладчиком (его наследником, правопреемником) срока для обращения с требованием о выплате возмещения указанный срок по заявлению вкладчика (его наследника, правопреемника) может быть восстановлен решением Правления Агентства при наличии обстоятельств, указанных в части 2 статьи 10 Закона о страховании вкладов.

Дополнительную информацию о получении сведений о размере причитающегося вкладчику возмещения с использованием сервисов Агентства на Едином портале государственных услуг, порядке обращения за выплатой возмещения представителя вкладчика и наследника вкладчика — физического лица или правопреемника вкладчика — юридического лица, порядке урегулирования разногласий по размеру возмещения и другим вопросам, связанным с выплатой возмещения, можно получить по телефону горячей линии Агентства: 8 (800) 200-08-05 (звонки по России бесплатные), а также на сайте Агентства (**раздел «Банки/Страховые выплаты»**).

## ИНФОРМАЦИОННОЕ СООБЩЕНИЕ

ООО «Мугунский Южный разрез» уведомляет о внесении изменений в информационные сообщения о проведении общественных обсуждений (в форме слушаний) объектов государственной экологической экспертизы проектной документации (включая материалы ТЗ и ОВОС):

— «Проект строительства угледобывающего участка, вскрытие и отработка Юго-Восточной части Южного блока Карьерного поля №1 Мугунского буроугольного месторождения» в части ответственных за организацию общественного обсуждения. В объявлении в «Российской газете» от 27.12.2019г. № 294 (8052) вместо указанной администрации Алгатуйского сельского поселения следует считать ответственным за организацию и проведение общественных обсуждений администрацию Тулунского района.

НА ПРАВАХ РЕКЛАМЫ

## КВАЛИФИКАЦИОННАЯ КОЛЛЕГИЯ СУДЕЙ Г. МОСКВЫ ОБЪЯВЛЯЕТ ОБ ОТКРЫТИИ ВАКАНТНЫХ ДОЛЖНОСТЕЙ:

**— 3 (трех) вакантных должностей судей Московского городского суда.**

Заявления и соответствующие документы кандидатов на вакантные должности принимаются до 12.05.2021г. в Квалификационной коллегии судей г. Москвы без предварительной записи с понедельника по четверг с 09 часов 00 минут до 17 часов 00 минут, в пятницу — с 09 часов 00 минут до 16 часов 00 минут по адресу: г. Москва, Богородский Вал, д. 8, кабинет 642, 6-й этаж основного здания.

## КВАЛИФИКАЦИОННАЯ КОЛЛЕГИЯ СУДЕЙ Г. МОСКВЫ ОБЪЯВЛЯЕТ ОБ ОТКРЫТИИ ВАКАНТНЫХ ДОЛЖНОСТЕЙ:

**— 2 (двух) вакантных должностей судей Арбитражного суда г. Москвы.**

Заявления и соответствующие документы кандидатов на вакантную должность принимаются 30 дней с момента опубликования в Квалификационной коллегии судей г. Москвы без предварительной записи с понедельника по четверг с 09 часов 00 минут до 17 часов 00 минут, в пятницу — с 09 часов 00 минут до 16 часов 00 минут по адресу: г. Москва, Богородский Вал, д. 8, кабинет 642, 6-й этаж основного здания.

**ФИГУРНОЕ КАТАНИЕ** Сборная России впервые в истории выиграла командный турнир World Team Trophy

# Владеют коньком и миром

**Анна Козина**

Анна Щербакова не проиграла ни одного старта в сезоне. В Осаке Аня призналась, что чувствует даже больше радости, чем после триумфа на чемпионате мира-2021 в Стокгольме.

GETTYIMAGES

Сборная России впервые в истории выиграла World Team Trophy, или командный чемпионат мира, который собирает сильнейших фигуристов из шести стран и проводится с 2009 года. На соревнованиях в Осаке наши спортсмены были лучшими в шести видах программы из восьми и набрали 125 баллов, что, кстати, является абсолютным рекордом турнира. Второе место заняли американцы (110 баллов), третье — хозяева соревнований японцы (107). Италия, Франция, Канада, которые не привезли всех своих лидеров, оказались несколько в тени.

Кубок вручили капитану российской команды Елизавете Туктамышевой, которая в 2019 году уже привезла из Японии «бронзу». «Долгожданная победа! Ура! Как же я горжусь своей командой, вы такие сильные! Эти соревнования запомнятся нам надолго. Ребята, вы самые лучшие! Спасибо!» — написала Туктамышева в «Инстаграме», адресовав это эмоциональное послание одиночнице Анне Щербаковой, спортивной паре Анастасии Мишиной—Александру Галлямову и танцевальному дуэту Виктории Синициной — Никите Кацалапову, подтвердившим чемпионские титулы, добытые совсем недавно в Стокгольме. А также Михаилу Коляде и Евгению Семененко, которые поддержали уверенный настрой лидеров сборной России на безошибочное катание.

Выдающийся тренер Елена Анатольевна Чайковская отметила в разговоре с корреспондентом «РГ», что эта по-настоящему общая победа очень важная и ценна, тем более в преддверии Олимпийских игр-2022 в Пекине.

*Елена Анатольевна, красивую точку сборная России поставила в сезоне, согласитесь?*

**ЕЛЕНА ЧАЙКОВСКАЯ**: Вселенская победа. Наша команда сначала выиграла чемпионат мира в Стокгольме, а потом командный турнир, который будет и на Олимпийских играх. Это очень серьезный результат. У нас потрясающая сборная во всех видах программы. Дай бог нам сохранить это состояние, быть здоровыми к Олимпиаде, а там уже будем смотреть. Сейчас же я очень довольна, потому что такой уверенной, надежной победы мы давно не одерживали.

*Да, мы установили рекорд по набранным баллам...*

**ЕЛЕНА ЧАЙКОВСКАЯ**: Дело не в баллах, дело в катании, в том, что в каждом виде каждый участник отвечал за себя и за всю команду. Все делали максимум из того, что могли сделать. Вот это очень ценно. Никто не дал слабины, никто не позволил чего-то не исполнить. Поэтому было так радостно смотреть на них. Я, кстати, не очень понимаю, почему остальные команды не приехали сильными составами. Хотя нам бы это все рано не помешало. Но во всяком случае так было бы интереснее для публики.

*Из тех иностранцев, кто выступил в Осаке, кого-то выделите — со знаком «плюс» или «минус»?*

**ЕЛЕНА ЧАЙКОВСКАЯ**: Выделяю только наших. Нэйтан Чен, понятно, прекрасен. И Юдзуру Ханю тоже. Но очень многие падали. Возможно, они не готовы в силу ситуации, не прошли тот тренировочный цикл, который наша федерация блестяще организовала для всей сборной. Мы прошли все циклы, прошли все соревнования, что очень важно. Мы даже свой командный турнир провели. У нас было огромное количество стартов при этой сложнейшей ситуации. И окончание сезона получилось замечательным. Нечего даже большего желать. Теперь надо работать дальше.

*То есть задел на олимпийский сезон создали хороший?*

**ЕЛЕНА ЧАЙКОВСКАЯ**: Это не задел, а уже команда — серьезная, сформированная. Конечно, с добавлениями других участников в соответствии с квотой. Во всех видах она максимальная — по три одиночника, пары и дуэта. Команда очень хорошая. Поэтому надеюсь, что увидим серьезный бой через год. Но надо еще дойти, дотренироваться, сохранить себя, форму, сделать программы. Всем чемпионам надо подумать, чем они будут выигрывать, не просто кататься, а именно выигрывать. Работа, особенно в олимпийский сезон, предстоит серьезная, интересная. Но главное не это, главное вот что: пока в ближайшем будущем я не вижу команды, которая может нам составить конкуренцию. ●

**АКЦЕНТ**

Победа наших фигуристов была абсолютной. По количеству набранных баллов они побили рекорд американцев

**ЛИЧНОЕ МНЕНИЕ**

## А СОМНЕНИЙ И НЕ БЫЛО

Как только не именуют эти соревнования, которые придумали фанаты фигурного катания японцы еще в 2009-м. И командный чемпионат мира, и командный Кубок мира, а если педантично придерживаться официального названия, то впервые за все годы сборная России выиграла Мировой командный трофей ИСУ (Международного союза конькобежцев) по фигурному катанию. Но как бы не называть турнир, победа с отрывом в 15 очков от сборной США нисколько не умаляет триумфа. Если откровенно, ехали за первым местом, в котором никто из серьезных людей не сомневался. Сами герои — российские фигуристы — заслуженно воспеты и расхвалены, как и их потрясающие тренеры от 80-летнего профессора Алексея Николаевича Мишина до красавицы-революционерки Этери Тутберидзе. Хочется о другом. О системе, которая позволила добиться ожидаемого золотого блеска. О скромных, вежливых, хорошо одетых и никак не выпячивающих себя людях, годами руководящих Федерацией фигурного катания на коньках России. О том, что еще в начале сезона, с его непредсказуемым и никак не утихающим ковидом, в головах у многих, даже в этот спорт влюбленных, бродила идея: никаких турниров, перенести, закрыть и отменить. Все равно ничего не получится и ничего не будет. Кстати, именно этой дорожкой пошли в Канаде, Франции, частично в Японии, США, Китае, где даже этапы мировой серии Гран-при превращались в неуклюжие состязания лишь для своих соотечественников. Потому некоторые чужие звезды и подошли чемпионату мира в Стокгольме и Трофею в Осаке разобранными. Но это — у них. Не у нас. Первым номерам сборной нельзя ехать за границу? Так пожалуйте на целую серию классно организованных турниров по нашей необъятной. Этапы Кубка России превратились в захватывающие зрелища, по сравнению с которыми мог бы померкнуть даже отмененный чемпионат Европы, который наше российское доминирование превращает в последние годы в некое подобие чемпионата страны. Московский этап Гран-при был организован блестяще, где благодаря классному набору россиян не слишком и чувствовалось отсутствие зарубежных конкурентов. Наоборот, внутренняя конкуренция среди своих нарастала. Превращала того же Евгения Семененко, не попавшего и в десятку лучших на чемпионате России, во второго номера сборной. А из Анастасии Мишиной — Александра Галлямова, ни разу не выигрывавших национальное первенство, сформировала лидеров — чемпионов мира. Финал Кубка России был, на мой взгляд, апофеозом: во многом по его результатам сформировали кристально честный состав сборной страны, который и завоевал три «золота» мирового первенства из четырех. А командный Кубок Первого канала, не сочтите меня неким амбициозным империалистом, был интереснее, да и организован лучше, чем Мировой командный трофей ИСУ.И благодарить, напишу в высоком стиле, за волшебный сезон надо президента нашей федерации Александра Горшкова, почетного президента Валентина Писеева, генерального директора Александра Когана, председателя тренерского совета Елену Чайковскую и многих, многих других руководителей и членов федерации. Плюс руководство Первого канала, радовавшего любителей фигурного катания прямыми трансляциями из России и Стокгольма с Осакой и приобщавшего только-только заинтересовавшихся этим видом спорта к миру прекрасного.

**Николай Долгополов**

**ХОККЕЙ** «Авангард» неожиданно одолел ЦСКА в первом матче финала Кубка Гагарина

# Осадили армейцев

**Илья Соболев**

В Москве начался финал Кубка Гагарина-2021. В первом матче серии до четырех побед ЦСКА на своем льду уступил омскому «Авангарду» — 1:4.

Интересно, что в предыдущем финале Кубка Гагарина в 2019 году (в прошлом сезон не доиграли из-за коронавируса) встречались те же команды. Москвичам для победы хватило всего четырех матчей — 4—0. Но расклад тогда был совсем другой. ЦСКА из года в год считался главным претендентом на трофей, который никак не может сделать последний шаг. На армейцев оказывалось колоссальное давление. Теперь же команда Игоря Никитина подошла к финалу в качестве действующего обладателя Кубка Гагарина, максимально уверенного в своих силах. Многих звезд, ковавших ту победу, в команде уже нет, но это по-прежнему система, пароль к которой подобрать пока никому не удалось.

А вот «акции» «Авангарда» за два года, кажется, только упали. Подопечные Боба Хартли и в финал-то пробились вопреки прогнозам большинства. В полуфинальной серии с «Ак Барсом» омичи считались явными аутсайдерами. Причем аргументы против них были примерно те же самые, что и сейчас перед финалом с ЦСКА. Мол, против системности казанцев «ястребам» делать нечего. В итоге «Авангард» серию выиграл — 4—3. Но скептиков этот успех не убедил: в Омск изначально верили немногие.

За час до первого матча на улице Автозаводской, которая ведет к «ЦСКА Арене», уже можно было наблюдать все атрибуты большого матча. Аккуратно расставленные наряды полиции (не такие внушительные и многочисленные, как бывало прежде, но все же), открывшиеся из ниоткуда прилавки с шарфами, свитерами и прочей атрибутикой. На самой арене функцию главной достопримечательности выполнял, по традиции, Кубок Гагарина, к которому до последнего стояла внушительная очередь за фото.

Но главное, разумеется, происходило в этот вечер на льду. «Идем на штурм» гласила заставка на рекламном кубе в центре чаши. Армейцы откликнулись на призыв, едва произошло стартовое вбрасывание. И уже на второй минуте встречи вынудили соперника нарушить правила. Реализовать численное преимущество москвичам не удалось, но было ощущение, что это дело времени: атаки ЦСКА накатывались на ворота омского голкипера Шимона Грубеца одна за другой. К перерыву армейцы перебросали «ястребов» в три раза (17—5 по броскам в створ), однако гости не просто вытерпели, но и открыли счет. На 16-й минуте 20-летний Егор Чинахов классно щелкнул из правого круга вбрасывания в дальнюю «девятку» — 1:0. К слову, по тому, как шумно взорвались в этот момент трибуны, стало понятно, что болельщиков «Авангарда» на трибунах — весьма приличное количество.

Шансы ЦСКА котировались выше еще и потому, что у армейцев было на три дня отдыха больше, чем у омичей. Но во втором периоде «Авангард» показал, что с «физикой» у него пока все в порядке. Гости стали дольше владеть шайбой, чаще бросать, поэтому их второй гол не стал неожиданностью. На 31-й минуте матча Кирилл Готовец щелкнул издали, а вратарь армейцев Ларс Юханссон не успел среагировать из-за толкучки перед собой — 0:2.

Хозяева прижали омичей только в самой концовке второго периода и были очень близки к тому, чтобы одну шайбу отквитать. Но гостей после броска Максима Мамина спасла штанга. «Размочить» счет ЦСКА удалось в самом дебюте третьей 20-минутки. Андрей Локтионов классно выбил шайбу из-под клюшки Вилле Покки и легко разобрался в ближнем бою с Грубецом — 1:2.

Вот только всплеск армейцев продолжался недолго. Омичи постепенно перевели игру в зону соперника, а затем и вернули себе преимущество в две шайбы. ЦСКА оказался в меньшинстве за нарушение численного состава, чем мгновенно воспользовался соперник: большинство реализовал Рид Буше — 1:3.

За три минуты до конца третьего периода армейцы поменяли вратаря на шестого полевого игрока, но еще раз пропустили сами. Точку в матче поставил Илья Каблуков — 1:4. ●

— Чемпионат КХЛ: новости и комментарии на сайте **rg.ru/sujet/6450**

Два года назад в финале Кубка Гагарина «Авангард» уступил ЦСКА 0—4. Теперь такое уже не повторится.

МИХАИЛ СИНИЦЫН

### Между тем

Штаб сборной России назвал состав национальной команды на матчи Еврочелленджа против сборной Республики Беларусь, которые пройдут в Москве 23 и 24 апреля.

**Вратари:** Иван Бочаров («Динамо» М), Александр Самонов (СКА), Иван Федотов («Трактор»).

**Защитники:** Виктор Антипин, Игорь Ожиганов, Динар Хафизуллин (все — СКА), Юрий Паутов, Даниил Пыленков (оба — «Витязь»), Андрей Сергеев («Динамо» М), Алексей Марченко, Рушан Рафиков (оба — «Локомотив»), Егор Яковлев, Григорий Дронов (оба — «Металлург» Мг).

**Нападающие:** Андрей Кузьменко, Антон Бурдасов, Кирилл Марченко, Иван Морозов, Эмиль Галимов, Артем Швец-Роговой, Владислав Каменев, Евгений Тимкин, Василий Подколзин (все — СКА), Захар Бардаков, Данила Моисеев (оба — «Витязь»), Вадим Шипачев («Динамо» М), Павел Красковский, Николай Коваленко, Егор Коршков, Георгий Иванов (все — «Локомотив»)

**ФУТБОЛ** «Спартак» крупно уступил «Уфе» в свой день рождения

# Испорченный праздник

**Артур Нанян**

Московский «Спартак» потерпел второе поражение подряд. В матче 26-го тура чемпионата России «красно-белые» крупно проиграли на своем поле «Уфе» — 0:3.

А ведь накануне «Спартаку» исполнилось 99 лет. В свой день рождения команда принимала одного из аутсайдеров турнира, сменившего по ходу сезона двух тренеров.

С учетом победы «Локомотива», подопечным Доменико Тедеско ни в коем случае нельзя было терять очки. Но москвичи провели, пожалуй, один из худших поединков за последнее время и заслуженно проиграли.

> «Красно-белые» потерпели второе поражение подряд и опустились на третье место в таблице

Теперь второе место в турнирной таблице занимает «Локомотив». Команда Марко Николича одержала седьмую победу подряд в РПЛ, разгромив дома «Ростов» (4:1). А ведь к весенней части сезона «железнодорожники» подходили в середине таблицы. А теперь, за четыре тура до конца сезона, они являются одними из претендентов на чемпионство.

Центральный матч 26-го тура состоялся в Краснодаре, где клуб с одноименным названием принимал «Зенит». Ведя 2:0, хозяева уже в концовке упустили победу — 2:2.

Во многом гости сумели добыть очки благодаря неожиданному решению Сергея Семака. В середине второй половины главный тренер «сине-бело-голубых» сделал сразу четыре замены. После этих перестановок «Зенит» стал чаще атаковать и в итоге дважды поразил ворота хозяев.

За четыре тура до конца сезона ситуация в верхней части таблицы РПЛ следующая: у «Зенита» 55 очков, «Локомотива» — 49, «Спартака» — 47, «Рубина», ЦСКА и «Динамо» — по 46.

Тем временем на выходных состоялся финальный матч Кубка Испании. «Барселона» с Лионелем Месси не оставила в нем никаких шансов «Атлетику», разгромив соперника со счетом 4:0.

Не далее как в начале января эти же команды встречались в решающем поединке Суперкубка страны. Тот матч стал настоящей драмой: «Барселона» упустила победу в компенсированное время, а в дополнительное время «Атлетик» забил третий мяч и вырвал победу (3:2). Более того, в той игре первое в карьере удаление на клубном уровне получил Месси.

Месть получилась изысканной: «Барселона» не просто победила, а забила четыре безответных мяча. Сам Месси оформил дубль, еще по мячу записали в свой актив Антуан Гризманн с Френки де Йонгом. Лионель забил более 30 мячей в 13 сезонах подряд. Кроме того, аргентинец — первый футболист в 119-летней истории Кубка Испании, отличившийся в семи финальных матчах. ●

Проиграв «Уфе», спартаковцы лишились реальных шансов на «золото»: отставание от «Зенита» составляет восемь очков.

РИА НОВОСТИ

**ПРОВЕРКА СЛУХА**

Санкт-Петербург может провести еще несколько матчей Евро-2020

# Пас от УЕФА

**Павел Петровский**

Сегодня союз европейских футбольных ассоциаций (УЕФА) может принять решение о сокращении списка городов-хозяев Евро-2020.

По информации источника британского издания Daily Mail, футбольная ассоциация Ирландии сообщила УЕФА, что не может гарантировать проведение матчей чемпионата Европы со зрителями. Таким образом, сегодня на конференции УЕФА может быть объявлено об исключении Дублина из числа хозяев турнира. Если это произойдет, то придется искать новую арену для проведения трех поединков группового этапа: Польша — Словакия, Швеция — Словакия, Швеция — Польша, а также встречи 1/8 финала турнира.

В качестве альтернативы всерьез рассматриваются два варианта — Англия и стадион «Тоттенхэма» или Санкт-Петербург.

Напомним, что недавно оргкомитет Евро-2020 в Санкт-Петербурге по согласованию с УЕФА утвердил заполняемость трибун на 50 процентов. Не исключено, что в российском городе могут еще увеличить количество болельщиков на трибунах.

Изначально чемпионат Европы планировали провести с 11 июня по 11 июля 2021 года в 12 городах Европы. Санкт-Петербург примет матчи Бельгия — Россия (12 июня), Финляндия — Россия (16 июня) и Финляндия — Бельгия (21 июня), а также один из четвертьфиналов турнира. ●

FACEBOOK.COM /www.rg.ru
ODNOKLASSNIKI.RU /rg.ru
TWITTER.COM /rgrus
VK.COM /rgru
Post scriptum
rg.ru
Российская газета
www.rg.ru
19 апреля 2021
понедельник № 83 (8434)

**ПОЗДРАВЛЯЕМ** Виталию Игнатенко — 80

# Журналист не меняет профессию

ИЗ ЛИЧНОГО АРХИВА ВИТАЛИЯ ИГНАТЕНКО

Игнатенко-маленький: елка, Новый год, подарок, счастье.

**Михаил Швыдкой**

Когда Виталий Игнатенко работал в «Комсомольской правде», куда он пришел стажером в 1960 году, еще в пору учебы на факультете журналистики МГУ, в газете появилась рубрика «Журналист меняет профессию». Нужно было перевоплотиться в матроса или официанта, преподавателя или сантехника, чтобы на страницах «Комсомолки» познакомить читателя с захватывающими сюжетами реальной жизни. Виталий Игнатенко, к которому тогда еще обращались без отчества, рассказывал эти истории необычайно увлекательно, всякий раз вдохновенно воплощаясь в нового персонажа, но при этом никогда не теряя собственной индивидуальности. Казалось, он проштудировал от корки до корки «Парадокс об актере» Дени Дидро, где великий автор советовал людям сцены сохранять трезвость ума и волю, кого бы они ни играли на подмостках. Уже в «Комсомолке», откуда Виталий Игнатенко уходил с должности первого заместителя главного редактора в ТАСС, все оценили не только редкий журналистский талант, редакторское чутье, но и его артистизм, остроумие и радостную жажду жизни, которая, впрочем, не исключала самоиронии. И при всем этом в его статьях и выступлениях, в замечательной книге «Со мной и без меня», написанной пять лет назад, неожиданно прорывается юношеский лиризм. Его воспоминания о любимом Сочи, где он родился и куда возвращается всю свою жизнь, напоминают лучшие страницы повестей В. Катаева и К. Паустовского. Для него Сочи — все равно что для них Одесса. И страницы эти — великое переживание любви к ушедшей благословенной жизни. Как писал Михаил Матусовский: «Тот, кто рожден был у моря//Тот полюбил навсегда...»

Виталий Никитич с мужеством и достоинством выдержал все крутые повороты отечественной истории последних шести десятилетий, которые безжалостно испытывали людей. Не все смогли сохранить и самих себя, и простые правила приличия. Ему это удалось сполна. Он занимал высокий пост заместителя заведующего Отделом международной информации ЦК КПСС, в числе прочего курировал работу первоклассных журналистов, которым доверили работать над трилогией Л. И. Брежнева — «Малая земля», «Возрождение» и «Целина». Был помощником М. С. Горбачева, а затем руководил его пресс-службой. В пору президентства Б. Н. Ельцина стал заместителем В. С. Черномырдина в Правительстве Российской Федерации. Считалось, что он курирует прессу, но он занимался самыми разными вещами. В том числе тяжелейшими переговорами с афганскими талибами, удерживающими наших летчиков в качестве заложников в Кандагаре. Он выручал российских граждан, оказавшихся в плену на Памире. Участвовал в спасении жителей Будённовска.

В. Игнатенко всегда проявлял недюжинные дипломатические способности, — и не только работая в Правительстве Российской Федерации. Дело даже не в том, что он стал Послом доброй воли ЮНЕСКО — этот почетный ранг присваивают всемирно известным людям, высоким профессионалам, которые внесли значительный вклад в утверждение гуманистических ценностей. Быть может важнее, и что уже совсем точно, много труднее, стать неформальным лидером журналистского сообщества, где, как во всякой творческой среде, каждый сам себе голова. Его никто не избирал на эту несуществующую в бюрократических реестрах должность, — но всякий раз, когда возникает та или иная проблема внутри корпорации, за советом приходят к Виталию Никитичу. Он стал инициатором и бессменным президентом Всемирной ассоциации русскоязычной прессы — не знаю другого такого человека, который сумел бы объединить сотни редакторов газет, издающихся почти во всех странах мира на русском языке. Людей с разными взглядами, пристрастиями, масштабом амбиций.

Но его дипломатическая гибкость, умение находить компромиссы имеет свои жесткие границы. В его жизни было немало случаев, когда он принимал решения, которые могли стоить ему не только карьеры, но жизни. И поэтому снова напомню о его непримиримой позиции по отношению к вооруженным посланцам Р. Хасбулатова, которые 3 октября 1993 года захватили здание ТАСС. Предъявив бумаги об увольнении В. Игнатенко с должности генерального директора и новом назначенце, который должен был выполнять волю Верховного Совета, они потребовали передать на весь мир официальную информацию, состоящую из четырех слов: «Режим Ельцина низвергнут. ТАСС». Виталий Никитич оказался достойным сыном своего отца, кадрового офицера. Слово «честь» для него не было лишь атрибутом передовых статей — он не предал ни Б. Н. Ельцина, ни самого себя. Он сейчас вспоминает эту историю с присущим ему юмором, — но можно только догадываться, что пережил он в тот страшный день.

Молодые «стендап-комики» могут поучиться его виртуозному мастерству устных рассказов — умение увидеть в бытовом эпизоде парадоксальную закономерность жизни превращают эти новеллы в ярчайшие театральные новеллы. Он никогда не повторяется, даже придерживаясь точно канвы повествования. Не раз слушал воспоминание о том, как только что пришедший на работу в ЦК КПСС молодой сотрудник Виталий Игнатенко, не посвященный в местные порядки, ворвался в лифт, на котором собирался подняться на свой этаж всесильный М. А. Суслов, — и всякий раз мне казалось, что слышу эту историю впервые.

Виталий Никитич — красивый человек. Вместе со своей женой Светланой, одной из самых стильных и прекрасных женщин, которых мне доводилось видеть на своем веку, они и поныне составляют удивительную пару любящих друг друга людей. Для каждого из них эта близость важнее всего на свете. И именно она помогала им вместе пережить те трагические минуты потерь, которые безжалостно обрушивались на их семью. И при этом Виталий Никитич — гений дружбы. Он приходит на помощь именно тогда, когда ты нуждаешься в ней.

Таланты Виталия Игнатенко — многообразны. Но он никогда не изменял главному — журналистике. Он верит в то, что журналистика — это не презренное ремесло, но высокая миссия. Миссия, которая помогает сделать мир лучше. ●

АНТОН НОВОДЕРЖКИН / ТАСС

Игнатенко-взрослый: всё другое, а улыбка та же.

ИЗ ЛИЧНОГО АРХИВА ВИТАЛИЯ ИГНАТЕНКО

Виталий с родителями.

ИГОРЬ ЗОТИН / ТАСС

Гендиректор ИТАР—ТАСС Виталий Игнатенко и Евгений Примаков.

## НА УЛИЦЕ

**МОСКВА** 19-21 Апреля

| | ночь | утро | день | вечер |
|---|---|---|---|---|
| **ПОНЕДЕЛЬНИК** 19 Апреля | +7 | +8 | +11 | +9 |
| **ВТОРНИК** 20 Апреля | +5 | +7 | +9 | +5 |
| **СРЕДА** 21 Апреля | +2 | +5 | +5 | +3 |

## МОСКВА И МОСКОВСКАЯ ОБЛАСТЬ

**ПОНЕДЕЛЬНИК**
Ожидается переменная облачность. Немного похолодает.

**ВТОРНИК**
Синоптики обещают пасмурный день, без осадков.

**СРЕДА**
На улице будет облачно. Возможен сильный снег с дождем.

ИНФОГРАФИКА «РГ» / ЛЕОНИД КУЛЕШОВ / ИРИНА ОГИЛЬКО

## РОССИЙСКАЯ ФЕДЕРАЦИЯ

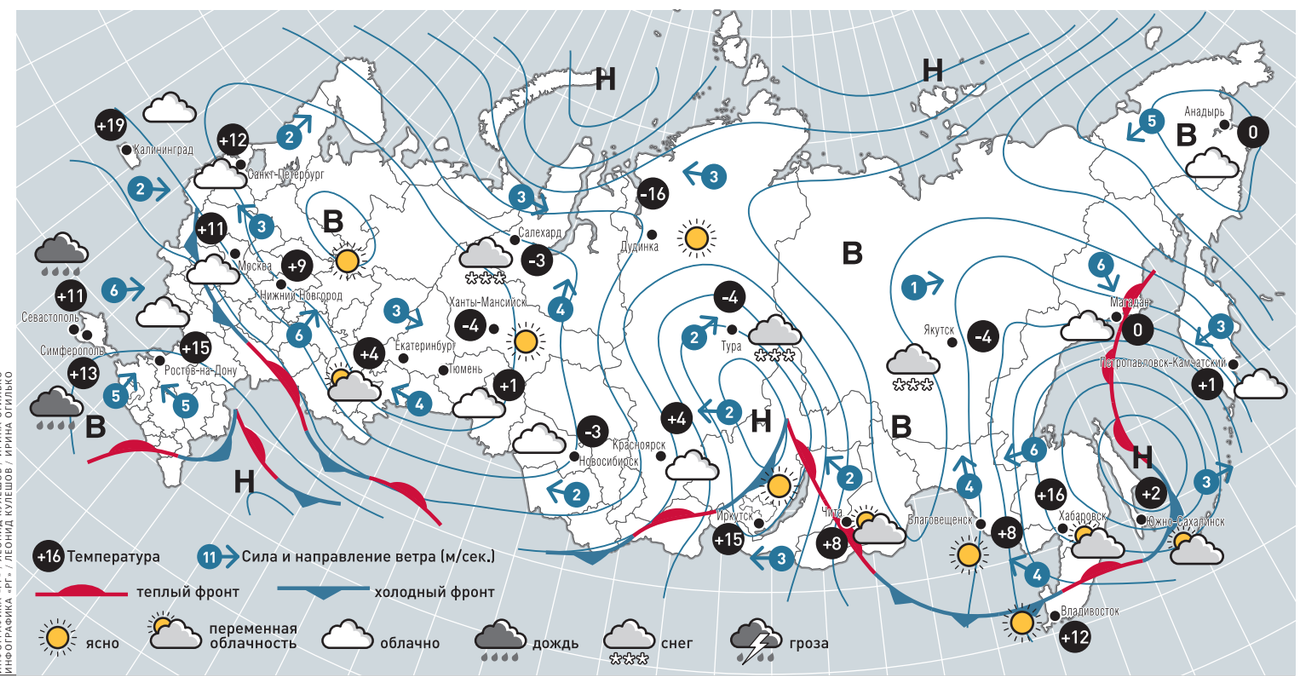


ИНФОГРАФИКА «РГ» / ЛЕОНИД КУЛЕШОВ / ИРИНА ОГИЛЬКО

| | | | | | | | | | |
|---|---|---|---|---|---|---|---|---|---|
| Москва | +4...+8, облачно | Владивосток | +7...+14, солнечно | Калининград | +5...+16, облачно | Омск | -10...-2, облачно | Симферополь | +8...+16, дождь | Челябинск | -7...+1, солнечно |
| Санкт-Петербург | +2...+10, облачно | Волгоград | +8...+15, дождь | Краснодар | +9...+15, дождь | Орел | +5...+12, гроза | Сочи | +13...+16, дождь | Чита | -5...+11, облачно |
| Анадырь | -6...-2, облачно | Воронеж | +6...+11, дождь | Магнитогорск | -4...+3, солнечно | Оренбург | +2...+8, облачно | Тамбов | +6...+8, дождь | Элиста | +11...+16, дождь |
| Архангельск | -2...+12, солнечно | Екатеринбург | -7...+3, солнечно | Мурманск | +1...+12, солнечно | Пермь | -6...+3, солнечно | Тюмень | -8...0, облачно | Южно-Сахалинск | +2...+10, снег с дождем |
| Астрахань | +13...+21, дождь | Иркутск | -2...+15, солнечно | Нижний Новгород | +1...+7, малооблачно | Ростов-на-Дону | +9...+16, дождь | Уфа | -2...+6, солнечно | Якутск | -14...-3, облачно |
| Благовещенск | 0...+8, солнечно | Казань | -1...+6, солнечно | Новосибирск | -7...+3, снег с дождем | Севастополь | +9...+13, дождь | Хабаровск | +2...+16, солнечно | Ярославль | 0...+8, солнечно |