Александр Бастрыкин оценил усилия подчиненных в борьбе с коррупцией
Страница 04

«Горячая линия»: для чего нужна новая программа долгосрочных сбережений
Страница 04

Британия показала на Совбезе ООН, что значит натовская дисциплина
Страница 06

Электромобили «Москвич 3е» можно купить с заметной скидкой от государства
Страница 04

Российская Газета

Общественно-политическая газета. Выходит с ноября 1990 года. **Четверг, 20 июля 2023.** № 159 (9104) **www.rg.ru** Столичный выпуск

РАКУРС Иван Оселедец, глава Института искусственного интеллекта (ИИ), о том, где проходит граница возможностей нейросетей и стоит ли их бояться

Я ии Он

Дмитрий Бевза

Искусственный интеллект (ИИ) уже второй год подряд становится самой обсуждаемой технологией в мире. К ней приковано внимание общества, бизнеса и государства. Он одновременно восхищает и пугает людей, а инвестиции в него уже исчисляются десятками миллиардов долларов. О том, что такое современный ИИ, в интервью «Российской газете» рассказал генеральный директор Института искусственного интеллекта AIRI, доктор физико-математических наук, профессор РАН и Сколтеха Иван Оселедец.

Почему многие люди боятся ИИ, откуда взялся этот страх?

ИВАН ОСЕЛЕДЕЦ: Отчасти это влияние поп-культуры, таких фильмов, как «Терминатор» и других ярких художественных произведений. У меня и моих коллег перед матричными умножениями—так, собственно, и работает нейросеть—страха нет, скорее интересует вопрос, почему же она все-таки работает. Действительно интересно все это осознать, понять, какими средствами и каким языком описать.

Искусственный интеллект на основе нейросетевых моделей пережил первый пик интереса в 2016 году после матча нейросети AlphaGo и первого игрока мирового рейтинга в игру Го Ли Седоля. Но тогда, кроме специалистов, на победу AlphaGo никто не обратил внимания. Что изменилось за 6 лет? Почему с 2022 года ИИ находится на пике общественного интереса?

ИВАН ОСЕЛЕДЕЦ: Ответ на этот вопрос очень прост—ChatGPT. Это действительно прорывная история в первую очередь за счет колоссально выросшего качества общения ИИ с человеком. На самом деле искусственный интеллект используется очень давно, например, в камерах, которые распознают лица с потрясающей точностью, или в интернет-торговле. ИИ уже с нами, он уже здесь. Но такой формат взаимодействия с ИИ не производил такого впечатления на людей, как возможность лично пообщаться с ИИ.

Главная идея ChatGPT заключалась в том, чтобы не обучаться на большом количестве произвольных текстов из интернета, а добавить в процесс обучения нейросетевой модели обратную связь от человека. То, что называется RLHF (Reinforcement Learning from Human Feedback). Оказалось, что качественные данные и обратная связь от человека приводят к существенному скачку в качестве модели.

То есть локомотивом всего хайпа вокруг ИИ стал один яркий продукт?

ИВАН ОСЕЛЕДЕЦ: Да, локомотивом действительно стала новая методика обучения и конкретно ChatGPT, который Open AI выложили в публичный доступ. Как только люди стали пользоваться ChatGPT, это привело к колоссальному взрыву интереса. Сейчас у многих людей эта штука открыта в ежедневном режиме, каждый для себя (по крайней мере я могу про себя и коллег говорить) находит там широкий спектр применений. Интересно, что хотя это очень мощная технология, на самом деле ее не очень сложно повторить. В последние несколько месяцев появилось нескольких открытых OpenSource моделей чуть меньшего размера. Так что это только начало. В ближайшее время нас ждет очень много интересного.

Как вы относитесь к письму организации Future of Life, которое подписали Илон Маск, сооснователь Apple Стив Возняк и другие известные персоны, относительно приостановки разработок в области ИИ ввиду его потенциальной опасности для людей?

ИВАН ОСЕЛЕДЕЦ: Я, конечно, не поддерживаю идею, что надо что-то остановить, прекратить, тем более что некоторые люди, которые подписывали это письмо, например Илон Маск, вкладывали деньги в свою компанию по разработке ИИ. Есть и такие экзальтированные исследователи ИИ, как Элиезер Юдковский, который дошел до того, что фактически призывает бомбить дата-центры, где обучают нейросетевые модели.

Все это выглядит очень странно. Действительно, сейчас технологии машинного обучения хорошо работает там, где цена ошибки невысока. Никто не может дать гарантии стопроцентно безошибочной работы ИИ, но мы и для человека не можем дать такой гарантии, а ошибки человека, которые случаются, устраняем путем внесения изменений в регламенты, обучение, в подготовку. Такие же процедуры работают и для искусственного интеллекта. Если нейросеть перестанет корректно работать, решить проблему можно так же, как и в случае с обучением человека.

Многие задачи, которые раньше считались для ИИ сложно решаемыми, современные большие языковые модели (LLM) решают легко. Это замечательно, значит, надо учиться этими моделями пользоваться, надо учиться с ними взаимодействовать. То, что происходит сейчас с ИИ, сравнимо с предыдущими технологическими революциями, но я опять же не вижу в этом ничего страшного или критичного. В мире, будем честны, гораздо больше более серьезных проблем—голод, болезни, стихийные бедствия,—чем гипотетический захват власти над миром каким-то супермозгом.

Что вы думаете относительно социальных последствий массового внедрения ИИ? Насколько оправданы опасения его противников, что ИИ лишит их работы, профессии?

ИВАН ОСЕЛЕДЕЦ: Если ИИ сможет автоматизировать рутинные процессы, в этом нет ничего плохого. Тех же программистов сейчас не хватает во всем мире и было бы хорошо, если самый простой код сможет писать ИИ.

5 →

Продолжение темы — на с.2

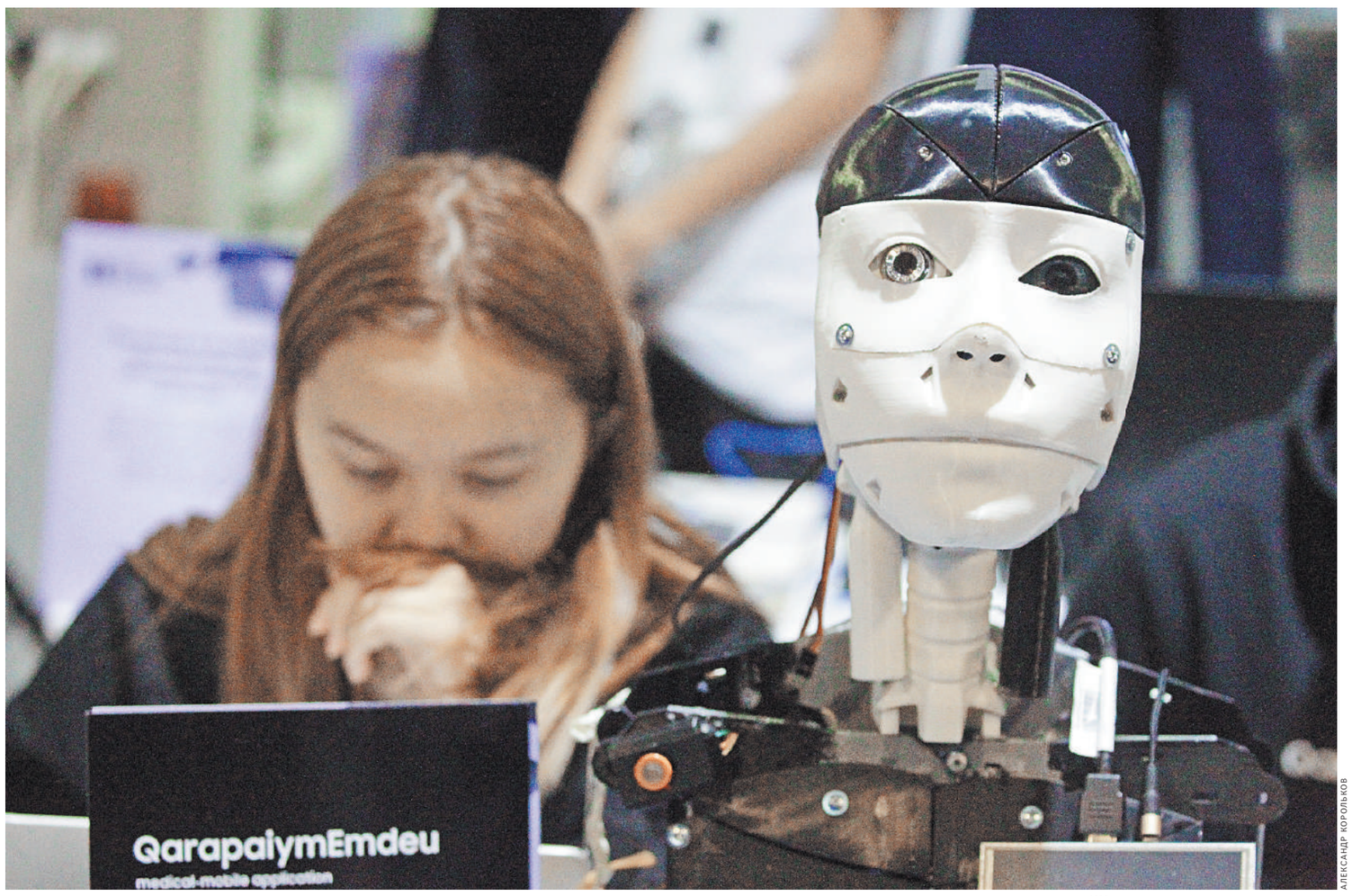

АЛЕКСАНДР КОРОЛЬКОВ

ИИ можно использовать практически в любом технологически сложном производстве.

АКЦЕНТ

В том, что происходит с искусственным интеллектом, нет ничего страшного. В мире есть более серьезные проблемы—голод, болезни, стихийные бедствия

НОВАЦИЯ У невыездных должников начнут изымать заграничные документы

Паспорт на сдачу

Владислав Куликов

Федеральные ведомства пропишут порядок изъятия заграничных паспортов у включенных в списки невыездных должников и банкротов. По словам юристов, правила должны появиться до конца года, когда вступит в силу соответствующий закон.

По данным Федеральной службы судебных приставов России, за пять месяцев этого года в списки невыездных были включены более 6,6 миллиона должников. Главная неприятность, которая грозит им на границе, это закрывшиеся прямо перед носом ворота. В перспективе же у невыездного должника пограничники скорее всего заберут загранпаспорт. Хотя вполне вероятно, что и до границы человек не дойдет, так как раньше изъять паспорт у него должны будут судебные приставы. Не навсегда. После выплаты долга документ будет возвращен.

Как отметил председатель правления Ассоциации юристов России Владимир Груздев, изъятые паспорта во всех случаях должны направляться в государственный орган, осуществивший их выдачу. Соответственно, человеку за документом придется потом идти в миграционную службу. В целом прописывается ряд ситуаций, когда человеку придется сдать свой загранпаспорт. Например, если человек получил доступ к государственной тайне. Или призван на военную службу. Или по каким-то причинам его паспорт стал недействительным. И т.п.

7 →

РАБОТА Как снизить число мигрантов на стройках

Иностранные люди

Марина Трубилина, Ирина Жандарова

Снизить количество мигрантов на стройках призвала спикер Совета Федерации Валентина Матвиенко. Эксперты отрасли отмечают, что для этого нужны масштабные изменения как в нормативных документах, так и в организации труда.

«Сегодня дефицит кадров в значительной степени покрывается за счет мигрантов. Но в долгосрочной перспективе нам нужно сосредоточиться на подготовке своих специалистов, чтобы снизить зависимость от иностранного труда и оставлять деньги в нашей экономике»,—отметила Матвиенко на встрече сенаторов с вице-премьером Маратом Хуснуллиным.

Дефицит рабочих на стройках остро встал в начале пандемии из-за закрытия границ для мигрантов. Позже ситуация более-менее нормализовалась, но проблема не исчезла. По данным Национального объединения строителей (НОСТРОЙ), в начале года отрасли не хватало 188 тысяч человек.

5 →

ЧП В Крыму ликвидируют последствия пожара на военном полигоне

Горячая среда

Юлия Крымова,
«Российская газета», Республика Крым

Возгорание на полигоне в Кировском районе Крыма произошло рано утром в среду. Из-за ЧП перекрыли движение на участке трассы «Таврида» и объявили эвакуацию жителей из четырех близлежащих сел.

«Пострадавших нет,—сообщил глава республики Сергей Аксенов в своем Telegram-канале.—Причины будут установлены следственными органами». На момент написания этой статьи расследование продолжалось. На месте ЧП работает оперативный штаб, который занимается устранением последствий возгорания, привлечены все профильные службы.

Эвакуация прошла из сел Кринички, Айвазовское, Абрикосовка, Приветное, где проживает более двух тысяч человек. Представители местной администрации обходили все дома и приглашали людей в автобусы.

8 →

ИЗ ПЕРВЫХ УСТ

ИЗ ЛИЧНОГО АРХИВА АЛЕКСАНДРЫ ШАЛАШОВОЙ

11 →

Финалистка «Большой книги» и солистка группы «МореЖдет» Александра Шалашова: Ушла из школы—поговорить один на один

ЮБИЛЕЙ Сто лет знаменитому медицинскому центру—НИИ скорой помощи имени Склифосовского

Склиф с утра до утра

Ирина Краснопольская

У каждого города свои приметы, символы. Нынешний юбиляр из столичных символов. В обиходе он Склиф. Лечебница, известная и тем, кто в Москве живет, и тем, кто за тридевять земель от нее. Склиф узнаваем в лицо: необыкновенно красив его центральный особняк на Садовом кольце столицы. Возможно, каждый про себя, думает: не приведи Господь попасть в Склиф. Но, случись беда, и... скорее в Склиф: там помогут, там спасут. В нынешнем году этому центру спасения—его полное имя НИИ скорой помощи имени Склифосовского—сто лет.

В 1923 году по просьбе собрания московских медиков, среди которых было немало тех, кто в свое время слушал лекции великого российского медика, организатора здравоохранения, блистательного хирурга Николая Склифосовского, проходил практику в его клинике, его имя было присвоено старейшей московской больнице. Это, пожалуй, единственное объяснение тому, что Склиф стал Склифом. Ведь сам Николай Васильевич никогда в нем не работал. Такая вот случайность.

Любопытная биографическая деталь. Когда будущему медику Склифосовскому впервые разрешили присутствовать на операции, он ... упал в обморок. В ту пору удаление аппендикса проводилась без обезболивания. И пациент так кричал, что будущий великий хирург потерял сознание. Чувствовал чужую боль как свою? Потому стал великим спасителем? Не исключено.

9 →

СЕРГЕЙ КУКСИН

Старейший Склиф сегодня—это суперкомпьютерные технологии и самое современное медицинское оборудование.

В НОМЕРЕ

Гость «СОЮЗа»—глава Росгидромета Игорь Шумаков / стр. 2

Официальные курсы валют ЦБ России с 20.07.23

Австралийский доллар	61,9644	Бразильский реал	18,9863	Грузинский лари	35,4854	Египетский фунт*	29,5188	Катарский риал	25,0562	Новый туркменский манат	26,0585	Сербский динар**	87,3279	Узбекский сум****	78,5703	Швейцарский франк	106,3115
Азербайджанский манат	53,6498	Венгерский форинт**	27,3502	Датская крона	13,7769	Индийская рупия*	11,0844	Киргизский сом*	10,3795	Норвежская крона*	90,8349	Сингапурский доллар	68,8544	Украинская гривна*	24,6951	Южноафриканский рэнд*	51,1136
Армянский драм**	23,5500	Вон Республики Корея***	72,0643	Дирхам ОАЭ	24,8311	Индонезийская рупия****	60,7747	Китайский юань	12,6303	Польский злотый	23,0134	Таджикский сомони*	83,5092	Фунт стерлингов	119,3047	Японская иена**	65,6195
Белорусский рубль	30,0648	Вьетнамский донг****	38,4765	Доллар США	91,2046	Казахстанский тенге**	20,5346	Молдавский лей*	51,1403	Румынский лей	20,7128	Таиландский бат*	26,5935	Чешская крона*	43,0657		
Болгарский лев	52,4858	Гонконгский доллар	11,7034	Евро	102,4441	Канадский доллар	69,1468	Новозеландский доллар	57,3130	СДР	123,6178	Турецкая лира*	33,9715	Шведская крона*	89,1183		

*За 10 **За 100 ***За 1000 ****За 10 000

4 607044 060142 2 3 1 3 0

СОВФЕД

Сенаторы призвали коллег осудить поставки кассетных боеприпасов Украине

ОБЕЩАНИЯМ НЕ ВЕРЯТ

Галина Мисливская

Совет Федерации призвал иностранных парламентариев осудить решение США о передаче Украине кассетных боеприпасов. Сенаторы считают неисполнимым обещание Киева применять это неизбирательное оружие аккуратно и ответственно.

Как рассказал глава Комитета СФ по международным делам Григорий Карасин, документ подготовлен «прежде всего с акцентом на гуманитарные последствия этого провокационного решения США». «Кассетные боеприпасы спустя многие годы после завершения боевых действий могут детонировать, убивать, калечить гражданских лиц, в том числе женщин, детей и стариков»,—подчеркнул сенатор. «В Вашингтоне не могут не сознавать ничтожность обещаний киевских властей применять поставляемое оружие неизбирательного действия «аккуратно и ответственно»,—говорится в тексте обращения. Сенаторы обращаются к парламентам иностранных государств и международным парламентским организациям «с призывом осудить решение США о поставке Украине кассетных боеприпасов, которое является очередным шагом к опасной эскалации конфликта и повлечет серьезные гуманитарные последствия». Россия оставляет за собой право на жесткий зеркальный ответ, говорится в документе. ●

— Огромная опасность для населения: чем грозят поставки кассетных боеприпасов Киеву
rg.ru/art/2597148

ПАРЛАМЕНТ

Госдума ограничила допуск к гостайне

ВЫЕЗД ПО ЗАПРОСУ

Татьяна Замахина

Правила допуска к государственной тайне ужесточаются. При этом вводятся дополнительные ограничения для носителей госсекретов. Такой закон приняла Госдума.

Об основных новациях сообщил автор инициативы, глава Комитета ГД по безопасности и противодействию коррупции Василий Пискарев. К гостайне смогут не допустить при наличии у гражданина или его близких родственников иностранного гражданства или вида на жительство. Такое решение ФСБ может принять и при наличии угроз безопасности. В таком случае экс-носитель гостайны потеряет должность, связанную с допуском к секретам.

Допущенные к гостайне обязаны будут уведомить о предстоящем выезде за рубеж органы ФСБ и Службы внешней разведки. Особый порядок выезда вводится для ряда лиц. Например, если парламентарии осведомлены об особо важных или совершенно секретных сведениях, решение о целесообразности их выезда будет принимать глава соответствующей палаты парламента. В отношении депутатов заксобраний будут решать главы региональных парламентов, а глав муниципальных образований—губернаторы. Коснется это и судей, которые будут «отпрашиваться» за рубеж на своем уровне. Если выезд за границу запрещен, то может быть сделано исключение в случае смерти близкого родственника носителя секретов или при необходимости срочного лечения. «Западные спецслужбы даже не скрывают, что крайне заинтересованы в любых сведениях, которые они могут использовать против нашей страны,—объяснил Василий Пискарев.—То же ЦРУ прямо публиковало такие призывы, мол, мы ищем предателей своей Родины». Глава комитета пояснил, что закон затронет преимущественно чиновников, занимающих крупные посты, которые связаны с работой с секретными сведениями. ●

ПРЕЗИДЕНТ Владимир Путин встретился с участниками платформы «Россия—страна возможностей»

Проекты победителей

ВАЛЕРИЙ ШАРИФУЛИН/ТАСС

Одна из участниц встречи — Дарья Арсеньева — подарила президенту книгу о Старой Руссе.

Дмитрий Гончарук

Согласно результатам исследования ВЦИОМ, восемь из десяти опрошенных молодых россиян считают, что в нашей стране созданы условия для их самореализации. Это говорит о том, что усилия государства приносят необходимые результаты, убежден Владимир Путин. Вчера президент провел заседание наблюдательного совета платформы «Россия—страна возможностей», которой в мае исполнилось пять лет. В Кремль пригласили некоторых выпускников ее проектов.

В 2018 году автономная некоммерческая организация объединила на одной площадке конкурс управленцев «Лидеры России» и еще несколько проектов. Сейчас на платформе работают 24 проекта и 12 конкурсов для участников в возрасте от пяти лет. По мнению Владимира Путина, логика всех действий в рамках этого проекта заключается в том, чтобы в центр внимания были поставлены люди. «Конкретный человек с его амбициями в самом хорошем смысле этого слова и с его стремлением к личным достижениям и определенному вкладу в усилия государства и всего общества по ключевым направлениям развития»,—подчеркнул президент, открывая заседание. «Важно, что участниками этих программ стали более чем 20 миллионов человек, это, конечно, впечатляет,—признался Путин.—Но что еще не менее впечатляет, это то, что несмотря на все сложности сегодняшнего дня, сегодняшнего периода и сегодняшней обстановки, в которой мы живем, участие в этих программах приняли наши друзья, коллеги из более чем 150 стран мира. Это, конечно, серьезный результат».

АКЦЕНТ

В стране нужно сформировать единый кадровый резерв в сфере образования

Глава государства обратил внимание на то, что если в 2017 году 37% молодых людей в стране считали, что в России созданы подобающие условия для самореализации молодых людей, то сейчас этот показатель превысил 80%. «Ну это в общем говорит о том, что все усилия государства, в том числе и ваша работа, они необходимые результаты приносят»,—отметил он. Гендиректор АНО «Россия—страна возможностей» Алексей Комиссаров подтвердил, что десятки тысяч победителей проектов платформы действительно изменили свою жизнь. «Кто-то смог попасть на стажировку в лучшие компании, кого-то пригласили на госслужбу, многие поработали с персональным наставником»,—заявил он.

На встрече методист детского сада в Тюмени Кристина Копотилова предложила создать единый по всей России кадровый резерв в системе образования. «Это хорошая идея»,—оценил президент. Он напомнил, что в советское время все резервы двигались через партийные органы, но сейчас нужно создавать эти инструменты движения по карьерной лестнице в самом хорошем смысле». Вице-премьер Татьяна Голикова тоже поддержала предложение Копотиловой, заметив, что особенно кадры важны для сельских и отдаленных населенных пунктов. «Как это сделать практически?»—поинтересовался Путин. «Мы сейчас для себя оценили, что нам нужно порядка 22 тысяч человек для работы в школе,—пояснила Голикова.—Мы знаем, по каким регионам, населенным пунктам, понимаем, какой у нас набор в вузы и сузы на педагогические специальности. С одной стороны, сформируем пул заявок, который нам необходим. С другой стороны, «Россия—страна возможностей» скажет, что они могут. С третьей стороны, обычное образование плюс переподготовка кадров».

Участница проекта «Начни игру» Анна Козлова из Волгограда предложила включить этот проект в программу Игр будущего, которые пройдут в Казани в феврале-марте 2024 года. «Я с вами полностью согласен. Игра—это неигрушечное дело,—ответил президент.—Это многомиллиардный бизнес, но самое важное—это должно быть на стыке искусства и образования. Игра должна помогать человеку развиваться, помогать найти себя, должна помогать воспитывать человека в рамках и общечеловеческих ценностей, и в рамках патриотизма в хорошем смысле слова».

Игровая индустрия уже обогнала и кино, и музыку, констатировал вице-премьер и один из инициаторов Игр будущего Дмитрий Чернышенко. По его словам, отечественных разработок не так много, а стране нужны игры, «где правильно показана история, правильная идеология, ценности».

Тему свободы слова на Западе затронула француженка Кристель Нэан, которая работает журналистом и блогером в ДНР с 2016 года. Она создала и развивает информационно-аналитический интернет-портал. «Такие люди, как вы, на мой взгляд, выполняете очень важную задачу. И не в интересах только Донбасса. А в интересах своей страны, потому что пытаетесь показать, что политика, которую проводят правящие элиты этих стран, ошибочна и наносит ущерб собственному народу»,—отреагировал Путин на ее выступление.

Победитель второго сезона «Лидеров России» Илья Штокман рассказал о своей карьере от грузчика в зарубежной пекарне до вице-мэра Нижнего Новгорода (с нынешним главой города он познакомился как раз на конкурсе). А после начала СВО стал добровольцем и уже девять месяцев находится в Луганской Народной Республике. «Сидел в субботу на даче на скамейке, смотрел вокруг. Посмотрел на сына и понял, что все, что происходит здесь, нужно и важно. Но будущее страны решается там, на юге»,—рассказал Штокман. «Надеюсь, что, получив и этот жизненный опыт, вы вернетесь и в мирную жизнь, выполнив свои задачи там, где вы сейчас находитесь и где вы действительно очень нужны, и продолжите свою карьеру по жизни в самом широком смысле этого слова»,—заметил на это глава государства.

Самой юной участницей встречи оказалась 13-летняя Дарья Арсеньева. Школьница из Старой Руссы—уже двукратный победитель Национальной технологической олимпиады Junior в сфере «Технологии для космоса». Владимира Путина заинтересовала ее история с копией берестяной грамоты, переданной на МКС. Президент принял от девочки книгу о ее городе, а в ответ передал листок с автографом-запиской: «Даша, спасибо за подарок. Отвечу. Удачи!» ●

ВЛАСТЬ Владимир Путин обсудил с министрами проблемы искусственного интеллекта, зерновую сделку и цены на авиаперелеты

Цифру укрепят рублем

Владимир Кузьмин

Важно обеспечить до 2030 года господдержку исследовательских центров в области искусственного интеллекта. В федеральном бюджете на 2024—2026 годы должны быть заложены средства на финансирование таких центров. Об этом говорилось на совещании президента Владимира Путина с членами правительства.

Основной доклад на эту тему сделал глава минцифры Максут Шадаев. Предложение ведомства—включить проекты по ИИ в состав стратегий цифровой трансформации. «У нас есть хорошо отлаженный механизм, который мы запустили как раз для контроля перехода на российские IT-решения,—это стратегии цифровой трансформации. Мы предлагаем проекты по искусственному интеллекту включить в состав этих стратегий»,—сказал министр.

Что будет сделано в этой сфере:

— Необходимо расширить охват компаний с государственным участием, которые используют или планируют задействовать механизмы искусственного интеллекта в своей работе.

—Ключевой элемент работы ИИ—обработка больших массивов данных. Сведения, которые касаются наших граждан, должны быть обезличены и надежно защищены. С учетом этих требований нужно организовать доступ к данным со стороны участников рынка.

— В России запущены экспериментальные правовые режимы в сфере цифровых инноваций. Нужно дополнительно упростить доступ к таким режимам на законодательном уровне, а также ввести страхование ответственности за возможный ущерб, причиненный при использовании искусственного интеллекта.

—Нужно включить требования об обязательном использовании искусственного интеллекта для компаний, которые планируют получить субсидии из федерального бюджета.

—Наконец, важнейший вопрос—это подготовка специалистов, которые работают с цифровыми технологиями. Всем вузам страны уже направлен обновленный образовательный модуль системы искусственного интеллекта. Нужно объявить его обязательным.

АКЦЕНТ

Требования по использованию искусственного интеллекта должны быть обязательны для компаний, которые хотят получить субсидии

Зерновая сделка: условия Москвы

На совещании обсуждались и другие темы. С понедельника Россия заявила о приостановке своего участия в зерновой сделке. Запад сделал все, чтобы пустить ее под откос, заявил Владимир Путин. «Он и на зерновой сделке беззастенчиво наживался, полностью извратил смысл этих договоренностей»,—заметил президент. По его словам, соглашение использовали по факту для обогащения крупного американского и европейского бизнеса, который перепродавал зерно из Украины. Более 70% поставок пошли именно в богатые страны, прежде всего страны Евросоюза. Ни одного из российских условий сделки выполнено не было, напомнил Путин. «Более того, препятствия чинятся даже безвозмездной передаче нами минеральных удобрений нуждающимся беднейшим странам»,—заметил президент.

Россия не против самой сделки, учитывая ее значение для глобального рынка продовольствия. Но наша страна вернется в нее только при одном условии—в полном объеме должны быть реализованы все без исключения ранее согласованные принципы участия России в ней. Это вывод из-под санкций поставок российского зерна и удобрений на мировые рынки; снятие препятствий для российских банков, которые обслуживают поставки продовольствия и удобрений (подключение к SWIFT); возобновление поставок в Россию запчастей для сельхозтехники; решение всех вопросов с фрахтом судов и страхованием российских экспортных поставок продовольствия; снятие препятствий для поставок российских удобрений, сырья для их производства, восстановление работы аммиакопровода Тольятти—Одесса; разблокировка российских активов, связанных с сельхозотраслью. «И наконец базовое условие России для возвращения к сделке—это восстановление ее изначальной, гуманитарной сути»,—заявил президент.

Перелет по доступной цене

Министра транспорта Виталия Савельева глава государства попросил доложить о ситуации с гражданскими авиаперевозками. «Несмотря на закрытие 11 аэропортов, мы уже перевезли на один миллион пассажиров больше, чем планировали к этой дате. Общий пассажиропоток за полугодие составил 47,5 миллиона пассажиров, что почти на 18% выше уровня аналогичного периода прошлого года»,—сообщил глава минтранса. Общий план на год составлял 101,2 миллиона пассажиров, и он будет выполнен, ожидает министр, даже с учетом закрытых аэродромов. А если бы работали они, то пассажиропоток приблизился бы к 120 миллионам.

«Востребованность авиаперевозок и уровень загрузки говорит о необходимости увеличения парка воздушных судов. Поэтому мы с нетерпением ждем поставок самолетов от наших производителей»,—сказал Савельев. Эта реплика министра не осталась незамеченной президентом. Он припомнил, как спорил с ним, когда Савельев еще возглавлял «Аэрофлот». «Я вас уговаривал заказывать как можно больше отечественных судов. Мы с вами даже, так сказать, ну, условно, ругались на этот счет»,—заметил Владимир Путин. Только будущий министр тогда уверял, что западные партнеры надежные и хорошие. Несмотря на рост операционных расходов на 4,3% за пять месяцев 2023 года, авиакомпаниям удается сдерживать рост стоимости билетов, заявил глава минтранса. Он сослался на данные Федеральной антимонопольной службы, согласно которым цены с января по май этого года выросли на 6,2% в среднем по всем авиакомпаниям. ●

ПРАВИТЕЛЬСТВО

Михаил Мишустин требует от таможни переориентировать работу на Восток и Юг

Груз вписался в поворот

Владимир Кузьмин

Федеральной таможенной службе необходимо перенастроить работу своих пропускных пунктов из-за логистического разворота России на Юг и Восток, заявил премьер-министр Михаил Мишустин. Ведомство переводит сотни сотрудников на эти направления.

Глава кабинета министров обсудил работу ФТС с временно исполняющим обязанности ее руководителя Русланом Давыдовым. Ведомство, подчеркнул Мишустин, выполняет сегодня важнейшую функцию формирования бюджета в непростых условиях санкционного давления на Россию. И в рамках плана первоочередных действий по развитию экономики правительство приняло ряд мер, чтобы упростить процедуры таможенного администрирования.

Был задействован первоочередной порядок оформления социально значимых товаров и товаров для нужд специальной военной операции. Всего оформили более семи миллионов тонн такой продукции, подчеркнул Давыдов. Упрощены меры технического регулирования, по новому порядку ввезено 227 тысяч партий товаров весом почти полмиллиона тонн.

Для поддержки бизнеса введены льготы и отсрочки по уплате таможенных платежей—обнуление ставок таможенных пошлин и повышение беспошлинного порога ввоза товаров интернет-торговли. «Общая сумма мер поддержки финансового характера составила 1,4 триллиона рублей за неполных полтора года»,—напомнил врио главы ФТС. «Можно сказать, что эти меры дают свои результаты,—констатировал Руслан Давыдов.—Мы видим, что в этом году, например, за первое полугодие этого года у нас товарооборот вырос по сравнению с докризисным 2019 годом, доковидным годом, на 3%». Растет импорт, что отражается в структуре таможенных платежей. По словам врио руководителя службы, за первое полугодие 2023 года доля импортных пошлин составила 77%. «Нам удалось выполнить план по второму кварталу, а в мае—июне мы даже перевыполнили плановое задание по сбору средств в федеральный бюджет»,—рассказал он.

ДМИТРИЙ АСТАХОВ/POOL/ТАСС

Михаил Мишустин обсудил с Русланом Давыдовым расширение возможностей пунктов пропуска на востоке и юге страны.

Переориентация Россией транспортных и логистических путей требует особого внимания со стороны Федеральной таможенной службы, указал Михаил Мишустин. «Все больше и больше грузов поступает к нам с Юга, с Востока, поэтому необходимо настроить работу пропускных пунктов. Это очень важный элемент»,—заявил он.

Глобальный разворот торговли России уже состоялся, считает Руслан Давыдов. В этой связи пять пунктов пропуска на таможне переведены на круглосуточный режим работы. На 950 сотрудников увеличена штатная численность, и еще 200 человек ФТС намерена в ближайшее время перевести на дальневосточное направление. «Идет сокращение мер фактического контроля, то есть мы в пунктах пропуска стараемся минимально нагружать бизнес»,—доложил врио главы ведомства.

В работе практически всех федеральных ведомств Михаил Мишустин постоянно проверяет ход цифровой трансформации. Таможня, по его словам, серьезно продвинулась в специальных инструментах администрирования. Но важно держать во внимании вопросы кибербезопасности. «Обладая такими ресурсами, которые крайне чувствительны для бизнеса, государства, необходимо сделать все, чтобы значимая информация не попадала в руки злоумышленников»,—заметил премьер. ФТС сегодня старается шире применять систему автоматического выпуска деклараций, последние полтора года уровень такого оформления держится на уровне почти 30%. Как отметил Давыдов, это не только ускоряет процедуры, но и освобождает около 800 инспекторов, которых можно направлять на решение других задач. ●

СОЦЗАЩИТА

Направить маткапитал на рефинансирование ипотеки станет проще

Хоть в банк не ходи

Ольга Игнатова

Минтруд предложил упростить процедуру использования материнского капитала на рефинансирование ипотечных кредитов, чтобы людям не нужно было предоставлять лишние справки.

«Сейчас в договоре о рефинансировании отсутствуют сведения о цели ранее выданного кредита. Гражданам приходится дополнительно представлять в Соцфонд подтверждающие сведения. После внесения изменений, предоставления таких дополнительных сведений не потребуется»,—рассказали «РГ» в минтруде.

Там напомнили, что улучшение жилищных условий—самое популярное направление использование маткапитала. С 2007 года на эти цели маткапитал направили свыше 77,8% семей. Распорядиться маткапиталом на улучшение жилищных условий можно, когда ребенку исполнится три года. Исключение—погашение основного долга или первоначального взноса по ипотеке. Тогда потратить сертификат разрешается сразу после рождения или усыновления ребенка. Можно распорядиться маткапиталом и при строительстве или реконструкции жилого дома. ●

ТЕМА ДНЯ

Хроника специальной военной операции

МИНИСТЕРСТВО ОБОРОНЫ РФ

Большой вклад в успешное продвижение наших подразделений на Купянском направлении вносят расчеты реактивных систем залпового огня «Торнадо-С» группировки войск «Запад».

МИНОБОРОНЫ

НАПРАВЛЯТЬСЯ ПО ЧЕРНОМУ МОРЮ В УКРАИНСКИЕ ПОРТЫ СТАНЕТ ОПАСНО

Юрий Гаврилов

Вчера вечером в Минобороны России сделали важное заявление по Черному морю. Из него следует, что Москва решила положить конец «водному» оружейному трафику Запада на Украину, который прежде действовал под прикрытием так называемой зерновой сделки.

«В связи с прекращением функционирования черноморской инициативы и сворачиванием морского гумкоридора с 0.00 московского времени 20 июля 2023 года все суда, следующие в акватории Черного моря в украинские порты, будут рассматриваться как потенциальные перевозчики грузов военного назначения», — сообщили в Минобороны России.

Там пояснили: соответственно, страны флага таких судов будут считаться вовлеченными в украинский конфликт на стороне киевского режима.

Кроме того, в нашем военном ведомстве проинформировали, что ряд морских районов в северо-западной и юго-восточной частях международных вод Черного моря объявлены временно опасными для судоходства.

АКЦЕНТ

С 20 июля все суда, следующие в акватории Черного моря в украинские порты, будут рассматриваться как потенциальные перевозчики военных грузов

«Соответствующие информационные предупреждения об отзыве гарантий безопасности мореплавателям изданы в установленном порядке», — сообщили в министерстве.

Ранее в среду там рассказали, что патрульный корабль ЧФ «Сергей Котов», выполняющий задачи в юго-западной части Черного моря в 180 км северо-восточнее пролива Босфор, обнаружил сорванную дрейфующую украинскую мину.

«По решению командира корабля в воздух был поднят вертолет Ка-27, экипаж которого уничтожил мину пулеметным огнем», — проинформировали наши военные.

Официальный представитель Минобороны России генерал-лейтенант Игорь Конашенков рассказал, что в ночь на среду был нанесен групповой удар высокоточным оружием морского и воздушного базирования по объектам военной промышленности, топливной инфраструктуры и складам боеприпасов ВСУ в районе города Одессы, а также по авиабазе Канатово воздушных сил Украины в Кировоградской области.

«Все назначенные объекты поражены. Цель удара достигнута», — доложил генерал.

Напомним, что 18 июля по Одессе уже наносили удар возмездия за террористическую атаку на Крымский мост. Тогда, в частности, был поражен судоремонтный завод, где изготавливали используемые для терактов безэкипажные катера. А еще в районе Николаева и Одессы уничтожили хранилище топлива для ВСУ общим объемом около 70 тысяч тонн.

О ликвидации другого крупного склада ГСМ объявил вчера врио губернатора Херсонской области Владимир Сальдо.

«Бойцы группировки войск «Днепр» уничтожили склад горюче-смазочных материалов украинских вооруженных формирований в районе села Львово во временно оккупированном Бериславском муниципальном округе. Крупнейший армейский склад питал горючим все войска врага на правобережье Днепра. Теперь противнику нечем будет заправлять свой транспорт», — написал он в своем Телеграм-канале.

Среди других новостей следует отметить информацию из Запорожья председателя движения «Мы вместе с Россией» Владимира Рогова. По его словам, из-за больших потерь и невозможности продолжать активные действия противник проводит на этом направлении большую перегруппировку.

«Наши ребята накрывают артиллерией их ротацию и попытки переброски боевиков. Скорее всего в ближайшем будущем ВСУ попытаются здесь предпринять наступательные действия», — сказал Рогов ТАСС.

В Харькове, похоже, иная картина. По данным главы администрации неподконтрольных Киеву территорий региона Виталия Ганчева, в областном центре планомерно готовят эвакуацию. Из города периодически уезжают люди, оттуда выводят производства, вывозят документацию.

Харьковщина относится к Купянскому направлению СВО и входит в зону ответственности группировки войск «Запад». Она сейчас успешно наступает. Генерал Конашенков заявил, что за сутки продвижение там наших подразделений составило более километра в глубину и до двух километров по фронту. Российские войска, в частности, овладели железнодорожной станцией Молчаново.

Наши истребители сбили в небе над Раздольным в ДНР вражеский штурмовик Су-25. А зенитчики-ракетчики уничтожили в Харьковской области украинский вертолет Ми-8. ●

— За ходом спецоперации следите на сайте **rg.ru/sujet/donbass**

АРСЕНАЛ

СКОРОСТРЕЛЬНЫЙ, ВЫСОКОТОЧНЫЙ, МОБИЛЬНЫЙ И ХОРОШО ЗАЩИЩЕННЫЙ

Сергей Птичкин

Первую экспериментальную партию новых самоходных минометов 2С41 «Дрок» передал в войска «Ростех». Испытывать в боевых условиях их будут в зоне СВО — в этом не стоит сомневаться.

Этот минометный комплекс в войсках давно ждут. Разработали его в ЦНИИ «Буревестник» по заказу ВДВ. Впервые открыто показали на военно-техническом форуме «Армия-2019». «Дрок» прошел весь необходимый цикл госиспытаний. И стало очевидно, что он будет востребован не только Воздушно-десантными войсками. По результатам войсковых испытаний, тем более в боевых условиях, будет принято окончательное решение — кому и в каких количествах поставлять новый миномет.

2С41 «Дрок» смонтирован на базе колесного броневика К-4386 «Тайфун-ВДВ». На двухосном бронеавтомобиле размещены боевые модули с минометом и пулеметом, боекомплект и экипаж. «Дрок» имеет боевую массу 14 т и управляется экипажем из четырех человек.

Базовый броневик имеет противопульную и противоминную защиту. Также он комплектуется средствами оптико-электронного противодействия. Основным вооружением «Дрока» является 82-мм гладкоствольный миномет, представляющий собой хорошо известный в войсках, но значительно доработанный миномет 2Б14 «Поднос». В качестве дополнительной защиты предусмотрен 7,62-мм пулемет ПКТМ, установленный в дистанционно управляемый боевой модуль, находящийся на крыше автомобиля.

РИА НОВОСТИ

Самоходный миномет «Дрок» экспонировался на форумах «Армия», теперь его испытают в бою.

Новый минометный комплекс отличается высокой точностью стрельбы. Прицельная дальность у него более чем в 1,5 раза выше штатных 82-мм минометов 2Б14 «Поднос». Кроме того, «Дрок» оснащен дополнительным носимым минометом 2Б24, который может применяться пешим расчетом вне машины. Цифровая система обеспечивает самоходному миномету как защищенное информационное взаимодействие с машинами управления, так и возможность автономной работы.

Ствол миномета смонтирован на противооткатных устройствах в башне с механизированными приводами наведения. Также 2С41 оснащается современной системой управления огнем, обеспечивающей расчет данных для стрельбы. Все операции по подготовке к выстрелу осуществляются из боевого отделения, при этом часть задач берет на себя автоматика. Максимальная скорострельность достигает 12 выстрелов в минуту. В боевом отделении перевозится боекомплект в 40 мин.

Миномет способен поражать различные цели и объекты на дальностях от 100 м до 6 км на открытой местности или в условиях застройки. Возможно применение всех существующих мин калибра 82-мм. При этом «Дрок» отличается от ряда других систем своего класса повышенной эффективностью огня.

Миномет имеет хорошую противопульную и противоминную защиту и обладает маневренностью, которая позволяет быстро уходить от огня противника.

Самоходный и высокомобильный миномет «Дрок» станет хорошим дополнением автоматического 82-мм миномета 2Б9М «Василек». Напомним, в чем особенности «Василька».

Главное его преимущество в том, что на противника обрушивается целый град мин, выпускаемых с одной огневой точки. Скорострельность одна из самых высоких в мире — до 120 выстрелов в минуту. Кроме того, «Василек» — единственный в мире миномет, способный стрелять прямой наводкой. 2Б9М имеет три режима стрельбы — автоматический (очередями по два — четыре выстрела), полуавтоматический (одиночными выстрелами с питанием из кассеты) и неавтоматический (при заряжании с дула). Миномет выпускается в буксируемом варианте, а также устанавливается на шасси, в качестве которого обычно используется легкий бронированный тягач МТ-ЛБ.

Масса «Василька» в боевом положении 632 кг. Время перевода из боевого положения в походное и обратно — полторы минуты. Расчет — 4 человека. Минимальная дальность навесной стрельбы — 800 метров. Максимальная дальность стрельбы — 4270 метров.

«Василек» и «Дрок» прекрасно дополнят друг друга и станут настоящими братьями по оружию. ●

СПЕЦКОМАНДИРОВКА

«ЛЕОПАРД» ОТ ДУЭЛИ УКЛОНИЛСЯ

Николай Грищенко,
Луганская Народная Республика

Вокруг старинного, основанного еще в XVII веке казацкого городка Кременная раскинулись самые большие на Восточной Украине знаменитые сосновые, дубовые, ясеневые и березовые леса. Теперь за обладание «легкими Донбасса» российские войска ведут тяжелые бои с украинскими националистами и наемниками. Контроль над лесным массивом позволит выйти к городам Лиман и Северск, а также откроет дорогу к Славянску. Корреспондент «РГ» побывал на линии боевого соприкосновения.

Мертвые леса

По карте из Луганска до Кременной всего лишь 120 километров, но ехать приходится среди колонн военной техники, караванов грузовиков со стройматериалами (идет восстановление разрушенных украинскими боевиками городов Донбасса и строителям нужны материалы), а также снующими легковушками местных жителей. Многочисленные блокпосты также не дают набрать скорость, и потому из-за проверок на дорогах порой образуются многокилометровые пробки.

Зато появляется возможность внимательно рассмотреть окрестности. На подъезде к Северодонецку зеленый бор сменяется... черным лесом. Обугленные деревья стоят сплошной стеной вдоль трассы. Вместо травы и кустов — выжженная земля. Вывороченная с корнем сосна с рыжими иглами, наваливается на оставшийся от другого дерева пень, дальше лежит другое дерево, за ним третье... Следы артналета.

— Эхо войны. Сожженные леса — это дело рук ВСУ: они любой ценой хотели остановить наше наступление и поджигали леса, для чего били по ним фосфорными боеприпасами, которые невозможно потушить водой или землей. Остановить нас у украинских нацистов не вышло, но леса, высаженные сразу после Великой Отечественной войны, сгорели, — говорит ветеран пограничных войск Анатолий Максименко, за плечами которого многолетняя служба, в том числе в Афганистане. — Даже срубить выгоревшие сосны и березы будет проблематично. Трудность в том, что деревья испещрены металлическими занозами — небольшие осколки мин и снарядов глубоко вошли в стволы, и когда в них врезаются зубья бензопилы, инструмент легко ломается. Тем не менее рекультивация кременских лесов уже началась, и мертвые деревья отправляются на строительство военных укреплений, блиндажей и землянок.

Танковый биатлон

Считается, что танки в лесах не воюют. Массивной и многотонной машине непросто развернуться среди деревьев, а гранатометчикам противника в лесной чаще проще заптурить — подбить из ПТУРа, бронированную машину. Однако без танкистов пехотинцам довольно трудно взять штурмом опорный пункт украинских боевиков. Националисты отсиживаются за американскими габионами — фашинами с прутьями из металлической проволоки с грунтом и щебенкой, а потому при штурме без танковой поддержки пехоте не обойтись.

— Специально для «коллег», — с иронией говорит наводчик танка Т-80 с позывным Татарин. — В арсенале держим богатый набор «блюд»: кумулятивные, бронебойные, термобарические, осколочно-фугасные и другие снаряды. Действуем обязательно вместе с пехотой: штурмовики тщательно проводят инженерную разведку местности, готовят тем самым наш выход, а затем под защитой десантников мы выскакиваем на пистолетную дистанцию 20 — 30 метров и расстреливаем укрепление. Далее пехота, под прикрытием нашего пулемета, зачищает окопы и «лисьи норы», в которых от навесного огня прячется противник.

Газотурбинные танки Т-80 были приняты на вооружение в 1976 году, но к началу специальной военной операции прошли значительную модернизацию. Машины получили новую динамическую защиту «Реликт», систему управления огнем «Сосна-У», в состав которой входят лазерный дальномер, прицелы командира и наводчика с дневным и ночным каналом наблюдения. С помощью лазерного луча он наводит на цель сверхзвуковые ракеты, запускаемые из ствола 125-миллиметровой пушки, а также может вести огонь из спаренного с орудием 7,62 миллиметра пулемета ПКТ.

— Срочную служил мехводом на Т-72, а теперь пересел на Т-80, ощущение — будто сменил велосипед на мотоцикл. Скорость выше, система управления и броня лучше, а двигатель мощнее. Представь, запросто могу разогнать 48-тонную машину до 80 километров в час, и при этом шум от рева мотора рассеивается и противнику сложно определить наше местоположение, — рассказывает механик-водитель танка из Екатеринбурга с позывным Ренат.

Здесь следует отметить, что в батальоне служат мобилизованные солдаты, которые после переобучения прибыли на позиции в декабре прошлого года. С боями, а некоторые балки и урочища по несколько раз переходили из рук в руки, они отодвинули линию боевого соприкосновения от города на 10 — 30 километров и заняли, как выразился Ренат, стратегически выгодные локации.

— Вы видели танковый биатлон в Москве? — неожиданно спрашивает танкист.

— Пару раз в командировках на форуме «Армия», — отвечаю и вижу, как карие глаза мехвода загораются интересом.

— А я его только по телевизору смотрел... Хотя здесь свой танковый биатлон. Выскочили на точку, отстрелялись с закрытых позиций по данным нашей «птички» (беспилотника. — Н. Г.) и на полной скорости ушли на другую позицию. Загрузили новый БК (боекомплект. — Н. Г.), вышли на точку и по дороге из зенитного «Утеса» ударили по «птице» ВСУ, отстрелялись и ушли. Вот такой биатлон под Кременной. И знаете, здесь лучше не ошибаться, так как вместо штрафных очков можно поймать снаряд или наехать на мину. Ну да ладно, еще выступлю на «Армии», — поделился мечтой механик-водитель.

Немецкий танк вызов не принял

Неожиданно беседа прерывается серией лающих выстрелов, от которых начинают шуметь кроны высоких сосен. Затем раздается гулкий и громкий одиночный выстрел.

— Это работает «Василек». Слышите, в автоматическом режиме выпускает серию мин — четыре, одна за одной. Кстати, это единственная в мире модель миномета, способная вести огонь прямой наводкой. А это уже бьет тяжелая гаубица Д-20 или Д-30. Ну, теперь нужно ждать ответку с той стороны, давайте пройдем в блиндаж, — говорит Ренат.

АКЦЕНТ

Понеся большие потери в бронетехнике, ВСУ в лобовые атаки теперь не ходят, а пытаются нащупать слабое место в обороне, посылая в «мясной штурм» пехоту

Укрытие, оказывается, было всего в паре шагов, но обнаружить его практически невозможно, так как танкисты его надежно замаскировали.

Система называется «в три наката», то есть крыша изготовлена из бревен, уложенных в три слоя и тщательно засыпанных грунтом, на котором уже выросли кусты и трава. Дешево, надежно и практично. Раздается приглушенный шум, как будто где-то начался сильный дождь — ВСУ по нашим артиллеристам отстрелялись реактивными снарядами «Град». Когда выбираемся наверх, над кронами деревьев стремительно пролетают вертолеты Ка-52 и через несколько минут звучит залп — контрбатарейная борьба в действии. Через пару минут, стрекоча винтами, вертолеты пролетают обратно. Снова начинают работать пушки.

НИКОЛАЙ ГРИЩЕНКО

Считается, что танки в лесах не воюют, якобы им непросто развернуться среди деревьев. Но на деле это не так.

Понеся большие потери в бронетехнике, противник в лобовые атаки теперь не ходит, а пытается нащупать слабое место в обороне, посылая в «мясной штурм» свою пехоту, и лишь тогда бьет танками и броневиками. В радиоэфире, кроме украинской мовы, слышна речь на польском и французском.

— Сегодня наша тактика — это активная оборона. Чаще всего работаем днем из окопов или ночью — с открытых позиций. Однако редко, но все же происходят танковые дуэли, — рассказывает наводчик с позывным Татарин. — Недавно у соседей, в другом танковом взводе, случай был: они обнаружили немецкий танк «Леопард». Встреча произошла неожиданно, но наши среагировали быстрее и стали наводить орудие. Включили лазерный дальномер, а на «немце», видимо, в активном режиме работал антирадар, который оповестил противника о лазерном облучении. «Леопард» боя не принял и бежал, но соседи успели проводить его несколькими выстрелами. Затем, сами «сухие», то есть не получив повреждений, вернулись в расположение. Ну что же, как говорится, до новых встреч. ●

— Фоторепортаж смотрите на сайте **rg.ru/art/2604033**

Телеграм T.ME/rgrunews
ВКонтакте VK.COM/rgru
Одноклассники OK.ru/rg.ru

События и комментарии
rg.ru

Российская газета
www.rg.ru
20 июля 2023
четверг № 159 (9104)

ПРОЕКТ

Благоустроено 40 набережных Москвы-реки

КРУГОМ ВОДА

Любовь Проценко

Москва-река, которая надвое делит столицу на протяжении 80 километров, долгие годы не только радовала москвичей своей красотой, но и доставляла им немало неудобств. У мостов, как правило, пробки, да и к воде даже в жару в черте города особо не подойдешь. Ну а гранитные набережные, хотя и стали одной из визитных карточек Москвы, к отдыху никак не располагали. Большую часть их занимал поток машин, а если и проскочишь через него, ни присесть, ни просто погулять и подышать прохладой у воды было негде.

Ситуацию изменило масштабное благоустройство, за которое с 2011 года город взялся практически на всем береговом пространстве Москвы-реки. «Благодаря ему с каждым годом набережные все больше превращаются в популярное место отдыха и прогулок,—пишет об этом мэр Москвы Сергей Собянин в своем личном блоге.—Уверен, что их подлинный расцвет еще впереди». Не тратя много слов, глава города просто разместил фотографии некоторой части из тех 40 набережных, которые уже обновлены и на которых создано 65 километров комфортного пространства: как было и как стало. Было—это серый асфальт и сплошной транспорт. А стало—это дорожки для велосипедистов, поляны цветущей лаванды, лавочки, где приятно посидеть в хорошую погоду с книжкой в руках или просто полюбоваться вечерним городом у реки. Не менее привлекательные пространства созданы и на исторических Котельнической, Овчинниковской, Озерковской, Смоленской, Ростовской, Саввинской, Новодевичьей, набережной Тараса Шевченко.

> Появилась и совершенно новая набережная—Марка Шагала. Впервые открыт доступ к воде на территории бывшего автозавода ЗИЛ

Появилась и совершенно новая набережная—Марка Шагала. Впервые открыв людям доступ к воде на территории бывшего автозавода ЗИЛ, она проходит от Третьего транспортного кольца до старого русла Москвы-реки. До 2016 года эта безликая дорога называлась Проектируемый проезд № 4062. Вместе с другими 14 улицами, появившимися в ходе реорганизации промзоны, по решению городских властей в этом же году она получила название по имени одного из художников-авангардистов. И вот спустя пять лет там высажено уже порядка 300 деревьев и около полутора тысяч кустарников, распустились более 110 тысяч цветов. Среди зелени установлены скамейки, парковые кресла, оборудованы велодорожки и детские площадки. Но и это еще не все. До конца этого года там установят шесть павильонов, построят кафе с амфитеатром, причал со спусками к воде. «Реконструкция набережной Марка Шагала закончится в этом году,—рассказал руководитель департамента строительства Москвы Рафик Загрутдинов.—Сейчас ее готовность составляет уже более 90 процентов». Примерно наполовину, по его словам, выполнены работы на Крутицкой набережной от Новоспасского моста в сторону Симоновской набережной и Симоновской от Крутицкой набережной до жилого комплекса «РиверСкай»—еще двух набережных, реконструкция которых должна быть завершена до конца года. В итоге возле жилого комплекса здесь появится двухуровневая набережная, которая отделит прогулочную часть от проезжей. Благоустройство сейчас ведется на десяти набережных Москвы-реки. В частности, за 2024—2026 годы будут завершены работы на Карамышевской и Шелепихинской набережных, участка набережной от парка «Фили» до театра «Мастерская Петра Фоменко», набережных в Нагатинской пойме и в районе Сабурово. ●

КОШЕЛЕК Электромобили «Москвич» будут продавать с господдержкой

Включились в работу

РИА НОВОСТИ

Электромобили пользуются меньшим спросом, чем машины с двигателем внутреннего сгорания.

Александр Чупров

Автомобили «Москвич» поступили в продажу в конце прошлого года, однако до сих пор программы господдержки на них не распространялись. И вот наконец-то покупатели получили возможность приобрести электрокроссоверы «Москвич 3е» со скидкой от государства.

Завод «Москвич» присоединился к специнвестконтракту технологического партнера КАМАЗ. Несмотря на то что основу продаж предприятия в настоящее время составляют бензиновые кроссоверы «Москвич 3», по субсидиям будут доступны только электромобили, господдержка сегодня распространяется именно на них.

По условиям льготного автокредитования, базовая скидка на уплату первоначального взноса по кредиту на электрокроссовер «Москвич 3е» составит 25% (но не более 625 тыс. рублей). Также эта модель будет доступна со скидкой (от 10 до 25%) по программе льготного лизинга. Сейчас розничная цена «Москвича 3е» составляет 3 млн 558 тыс. рублей.

АКЦЕНТ

Пока доля электрокаров в объеме выдач льготных автокредитов составляет менее 1%

По мнению руководителя дилерского направления автомобильного маркетплейса Fresh Евгения Житнухина, попадание «Москвича 3е» в госпрограммы льготного кредитования и лизинга, в рамках которых его можно купить с выгодой, положительно скажется на спросе, однако сильного скачка продаж ожидать не стоит. «Электромобили по-прежнему пользуются у россиян меньшим спросом, чем машины с ДВС. Причин для этого несколько—более высокая стоимость электрокаров, недостаточная зарядная инфраструктура. При этом «Москвич 3е» дороже своих конкурентов, доступных на российском рынке»,—комментирует эксперт.

Действительно, отечественный электрокроссовер Evolute i-Joy стоит 3 млн 490 тыс. рублей, при этом с момента выхода на рынок он доступен со скидкой в рамках господдержки. Стоимость седана Evolute i-Pro еще доступнее—2 млн 990 тыс. рублей, без учета субсидии от государства.

Показательно, что электрокроссовер Evolute i-Joy в отчетный период разошелся в количестве 340 единиц, тогда как «Москвич 3е» нашел только 132 покупателей.

Как считает руководитель «Открытие Авто» (блок автобизнеса банка «Открытие») Марина Дембицкая, госпрограмма является одним из основных драйверов роста продаж электромобилей (наравне с развитием инфраструктуры и прочими введенными льготами для владельцев электрокаров).

«Скидка в 625 тысяч более чем ощутима для владельцев «электричек». По факту госсубсидия за счет скидки сделала отечественные электрокары конкурентоспособными по сравнению с иномарками. С учетом скидки больше россиян смогли позволить себе электрокар и более тщательно посмотрели на этот сегмент, что, в свою очередь, и отразилось в кратном росте продаж электромобилей за последний год»,—констатирует Марина Дембицкая.

В свою очередь, начальник управления «Автокредитование» ВТБ Алексей Бочарников отмечает, что основным спросом электрокары пользуются у жителей мегаполисов. Безусловно, включение таких машин в периметр госпрограммы кредитования стимулирует на них спрос.

Однако учитывая низкое предложение электрокаров и наличие необходимой инфраструктуры только в крупных городах, их доля в общем объеме выдач льготных автокредитов пока занимает менее 1%. ●

ПРАВО Следственный комитет с начала года раскрыл 11 тысяч преступлений о коррупции

Вор анфас и в профиль

Наталья Козлова

Александр Бастрыкин выслушал, как подчиненные охраняют богатство государства. Для этого он собрал их на закрытое оперативное совещание о расследовании преступлений, как здесь выражаются «коррупционной направленности».

Там прозвучали вот такие цифры: в этом году расследовано больше 11 тыс. преступлений о коррупции. Дела о 9,5 тыс. преступлений уже отправлены в суд. По оконченным уголовным делам возмещен причиненный коррупционерами ущерб на сумму 4,7 млрд рублей. Наложен арест на имущество обвиняемых стоимостью 10 млрд рублей.

Правда, на совещании за закрытыми дверями не хвастались, как хорошо они работают, а выясняли, почему работают не в полную силу. Председатель СК жестко говорил о недоработках во взаимодействии следственных подразделений с контрольно-надзорными органами.

Бастрыкин подчеркнул значимость сотрудничества с ФАС России, территориальными органами Казначейства России, Росфинмониторингом и иными профильными службами.

А еще глава ведомства негативно оценил качество следствия по коррупционерам в Республике Калмыкия, Свердловской и Тюменской областях, Приморском и Красноярском краях. Бастрыкин добавил, что в следственных управлениях по Красноярскому краю и Республике Хакасия, Костромской и Новосибирской областям были «допущены факты волокиты».

Председатель СК России озвучил недостатки в работе подчиненных. По мнению главы Следственного комитета, самый серьезный недостаток касается недоработки в «привлечении к ответственности за коррупционные деяния лиц особого правового статуса, в том числе занимающих высокопоставленное положение».

АКЦЕНТ

По оконченным делам возмещен причиненный коррупционерами ущерб на 4,7 млрд рублей. Наложен арест на их имущество на 10 млрд рублей

Отдельно Бастрыкин остановился на противодействии коррупции в оборонно-промышленном комплексе. Он потребовал четко определить на территории субъекта круг организаций этой отрасли, работать в этом направлении в плотном взаимодействии с компетентными органами «в целях оперативного получения соответствующих материалов».

Отчитывались перед главой ведомства руководители подразделений. Объясняли, как борются с коррупцией на своих территориях. Пытались ответить на критику начальства. Перечисляли меры, которые должны устранить недостатки. Правда, похвал не было. Председатель СК заявил, что принимаемые руководителями следственных управлений меры являются недостаточно эффективными. «В это напряженное время надо положить предел воровству и коррупции»,—добавил он.

Бастрыкин говорил и о самых резонансных происшествиях, которые оказались у всех на слуху. Так, и.о. руководителя ГСУ СК по Московской области доложил о расследовании дел против нелегальных мигрантов, которые в пьяном виде безобразно вели себя на детской площадке. Дело расследуется не только против них, но и против миграционных чиновников. Говорили и о расследовании дел против мигрантов в подмосковных Фрязине и Котельниках. Свои указания по итогам разговора Бастрыкин поставил на контроль в центральном аппарате ведомства. ●

ФИНАНСЫ Для чего нужна новая программа долгосрочных сбережений

Вложить стало лучше

Роман Маркелов

С 2024 года в России заработает программа долгосрочных сбережений. Это новый сберегательный инструмент, который поможет получать дополнительный доход. О том, зачем нужна новая программа, рассказали на «Горячей линии» в «РГ» директор департамента финансовой политики минфина Иван Чебесков и замдиректора департамента инвестиционных финансовых посредников Банка России Валерий Красинский.

У граждан масса способов делать накопления. Самый стандартный—банковский вклад. Кто-то предпочитает играть на бирже. Зачем нужна новая система? Не проще ли заниматься всем самостоятельно?

ИВАН ЧЕБЕСКОВ: Эта программа—новый инструмент для формирования долгосрочных накоплений для граждан. Зачем это нужно? Мы хотим сформировать такую культуру у граждан, чтобы они с относительно раннего возраста начинали накапливать сбережения, накапливать на свои определенные нужды. И это подтверждается не только теорией, это подтверждается практикой: чем больше срок инвестиций, тем больше становится по ним доходность. Здесь можно процитировать одного знаменитого инвестора: мы никогда не разбогатеем на банковских депозитах. Если гражданин хочет заработать выше депозита, выше инфляции, то нужно инвестировать свои деньги на рынках капитала. Чтобы это было относительно безопасно и диверсифицировано, нужны специальные продукты.

> Чем больше срок инвестиций, тем выше по ним становится доходность

Много людей сами занимаются инвестициями. Но мы понимаем, что сначала делается куча ошибок, теряются деньги, а потом наступает осознание, что, во-первых, нужна диверсификация сбережений. Во-вторых, нужно инвестировать на длительный срок. В-третьих, нужно минимизировать активную торговлю, придерживаться пассивной стратегии. И когда ты это сам на своем примере научился, начинаешь более дисциплинированно инвестировать. Мы бы не хотели, чтобы большинство граждан проходили через такой опыт и совершали такие ошибки, теряли деньги. Поэтому создана программа долгосрочных сбережений.

ВАЛЕРИЙ КРАСИНСКИЙ: Инвестирование через брокера или вклады—краткосрочные или в лучшем случае среднесрочные инвестиции. Эти инструменты, как правило, не предназначены для накоплений на длительном горизонте. Нужно постоянно пересматривать инвестиционные решения: банковские вклады часто имеют срок до года, после чего ставка может существенно измениться. При инвестировании через брокера у инвестора часто превалирует спекулятивный элемент. Он не держит ценные бумаги годами, а покупает в надежде на скорое изменение цены в нужную сторону, дожидается его роста или падения и продает. И у брокерского продукта, и у банковского продукта—свои ниши. И они не подменяются программой долгосрочных сбережений. Она создана, чтобы гражданин мог реализовать свои долгосрочные инвестиционные планы. ●

Полный текст «Горячей линии» читайте в ближайших номерах «Российской газеты»

РЕЛИГИЯ

В Троице-Сергиевой лавре начало работу Архиерейское совещание

Не княжение, а служение

Елена Яковлева

Почему Константинополь вовлекли в войну с православием? Можно ли причащаться в храмах, где не поминают патриарха? Почему труд архиерея не княжение, а служение?—на эти острые и актуальные вопросы были получены ответы на открывшемся вчера и продолжившемся сегодня Архиерейском совещании Русской православной церкви.

Каждый человек, вошедший под своды храма, должен быть встречен со вниманием и христианским расположением, подчеркнул в своем докладе Патриарх Московский и всея Руси Кирилл, напомнив собравшимся архиереям, что их труд—это не «княжение» над людьми, а служение. Тем более во времена, когда многие люди «столкнулись со скорбью и претерпевают лишения».

Тревожные времена, которые переживает сегодня церковь, связаны в том числе с разрушением православного единства и антиканоническими действиями Константинопольского патриархата на Украине, положившими начало особенно тяжелым гонениям на православных христиан. « Фанар (Константинопольский патриархат.—Прим. ред.) является в данном случае средством в руках умелых манипуляторов»,—подчеркнул патриарх Кирилл. Напомнив о гонениях, которые претерпевают сегодня на Украине верные каноническому православию служители и паства, он попросил молитв о находящемся в СИЗО наместнике Киево-Печерской лавры, митрополите Павле.

Патриарх ответил на вопросы верующих, можно ли причащаться и молиться в храмах, где не поминают патриарха? «Прекращение такого поминовения является открытой дверью к сползанию в раскол,—сказал он и посоветовал, если есть возможность, ходить на службы в храм, где сохраняется верность канону. «Если же такой возможности совсем нет, то без вынесения соборного суждения об отпадении тех или иных архиереев и священнослужителей в раскол, таинства, совершаемые ими, остаются действенными»,—сказал патриарх. Он особо отметил труд священников, окормляющих воинов на фронте. Говоря же об их обычном служении, подчеркнул, что они не должны жить в изоляции от общества. Им нет необходимости везде ходить в подряснике, а их женам в платьях до пят. В театр с друзьями или в бассейн со своими детьми можно ходить в соответствующей этому одежде. Священник вправе достойно обустраивать свой быт, «однако ... не должно быть вычурной и раздражающей роскоши». Тем более сейчас, когда вся страна ограничивает себя, жертвуя ради ближних. ●

Иностранные люди

1 Наиболее дефицитные специальности — монтажник технологических трубопроводов, бетонщик, электрогазосварщик и арматурщик.

Сейчас в строительной отрасли занято около 6,5 млн человек, в жилищно-коммунальном хозяйстве около 2,3 млн человек, сообщили «Российской газете» в минстрое. Из них более 900 тысяч—иностранные граждане. Для обеспечения бесперебойной работы строительного комплекса минстрой ведет регулярную работу по привлечению в отрасль квалифицированных кадров, в первую очередь отечественных специалистов, подчеркнули в ведомстве. Вместе с тем большое внимание уделяется вопросам межгосударственного сотрудничества, в том числе упрощению процедур привлечения мигрантов на стройки. Так, в июне на встрече сопредседателей Межправительственной комиссии по экономическому сотрудничеству между Россией и Таджикистаном были затронуты вопросы, направленные на повышение привлекательности для граждан Таджикистана путем организованных механизмов трудоустройства в Российскую Федерацию. Согласно достигнутым договоренностям сейчас ведется работа по оптимизации правовых режимов и клиентского пути иностранного гражданина, планирующего работать в России, рассказали в минстрое.

Основными причинами дефицита кадров в строительстве являются демографический спад 1990-х, отток мигрантов в пандемию и внутренняя миграция, а также интенсивное развитие строительной отрасли, отмечает Глушков. «На выращивание и подготовку своих кадров потребуется не один месяц,—говорит он.—Это задача, не побоюсь громких слов, кадровой безопасности страны, и она должна быть решена обязательно».

Одномоментно отказаться от привлечения мигрантов нереально, отмечает он. В краткосрочной перспективе решением проблемы кадрового дефицита может стать привлечение квалифицированных, подчеркивает Глушков, иностранных рабочих из дружественных стран. В средне- и долгосрочной перспективе необходимо развивать собственный кадровый потенциал. В этом плане НОСТРОЙ активно сотрудничает с профильными вузами и учреждениями среднего профессионального образования (в основном на стройке не хватает все-таки рабочих и специалистов среднего звена).

Вопрос отказа от иностранной рабочей силы в строительстве поднимали полтора года назад на заседании Госдумы. Нужно учитывать, отметил тогда Хуснуллин, что мигрант работает на 50% больше россиянина и получает на 30% меньше. Чтобы справляться без мигрантов, нужно, по его мнению, повысить зарплату строителей до средней по стране и повышать производительность труда, а на это необходимы системные вложения.

Проблема дефицита кадров решается ростом производительности или ростом численности, отмечает эксперт Общественного совета при минстрое Илья Пономарев. Массовая стройка сохраняет тягу ко второй версии. Основная причина такой ситуации—отсутствие возможности планирования загрузки на 3—5 лет даже у крупнейших предприятий, считает он. Ударные темпы сверхпроектов (Олимпиада, чемпионат мира по футболу, Крымский мост), требующих кадровой мобилизации, сменяются годами существенно меньшей загрузки. В этой ситуации в условиях нашего трудового законодательства наличие большого штата квалифицированных, хорошо оплачиваемых специалистов становится для предприятия неподъемным обременением. При этом процедуры подбора исполнителей на стройках, оплачиваемых из бюджета, не способствуют конкуренции в чем-то, кроме начальной цены контракта. Сметная прибыль, включаемая в расчет бюджетной стройки, привязана к фонду оплаты труда, то есть не мотивирует к применению высокотехнологичных методов производства, при которых оплата труда в общей стоимости работ существенно ниже. Решив задачу вдвое дешевле за счет инженерного решения, подрядчик и получит вдвое меньше, без мотивирующей надбавки.

Как результат, ведущие компании формируют инженерно-управленческое ядро, которое «под задачу» оперативно наращивает или сокращает численность исполнителей, не рискуя закладывать в проекты сложные инженерные решения, и для этой цели мигранты—оптимальный вариант. «Нужно сказать, что среди мигрантов вполне сформировались и высокопрофессиональные группы, бригады, работающие с монолитным бетоном, отделочники, другие специалисты, но ключевой выгодой для нанимателя является их социальный статус, возможность быстро нанять и быстро расстаться»,—говорит Пономарев.

В России по постановлению правительства квота на привлечение иностранного персонала в этом году составляет 80% от общего числа работников компании. Чтобы сократить количество мигрантов на стройках, нужно снижать этот показатель в документах. Однако это будет касаться только крупных организаций. Огромное количество иностранных строителей работает в качестве небольших бригад, которые строят частные дома и выполняют небольшие строительные заказы.

Строительство является одной из самых востребованных у мигрантов сфер деятельности в России, зарплаты здесь выше, чем в любой другой сфере, говорит руководитель Центра содействия по решению трудовых споров «Евразия» Константин Смурыгин. Выигрывают и компании. «Зарплата мигрантов зачастую ниже, чем у россиян. Не исключается и теневая занятость, которая в моменте экономит существенные средства работодателю»,—отмечает Елена Лимонова, директор по развитию кадрового агентства «Стафф-АП», эксперт по вопросам труда московского отделения «ОПОРА России». Снизить число иностранных сотрудников на стройках можно, но это не вопрос одного дня, считает она. Кроме того, отрасли знакома проблема непопулярности рабочих специальностей. Председатель Совета партнерства Ассоциации деревянного домостроения Вадим Фидаров отмечает, что необходимо поднимать престиж профессии.

Между тем в ближайшее время проблема нехватки строителей вновь может обостриться. Из-за ослабления рубля зарплаты в пересчете на доллары сильно упали. В марте 2022 года это вызвало отток мигрантов на родину, поскольку такой доход они могут получить и дома. ●

АКЦЕНТ

Мигрант работает на 50% больше и получает на 30% меньше россиянина

— Узнайте также:
Как получить равноценное возмещение при изъятии участка для строительства
rg.ru/art/2580797

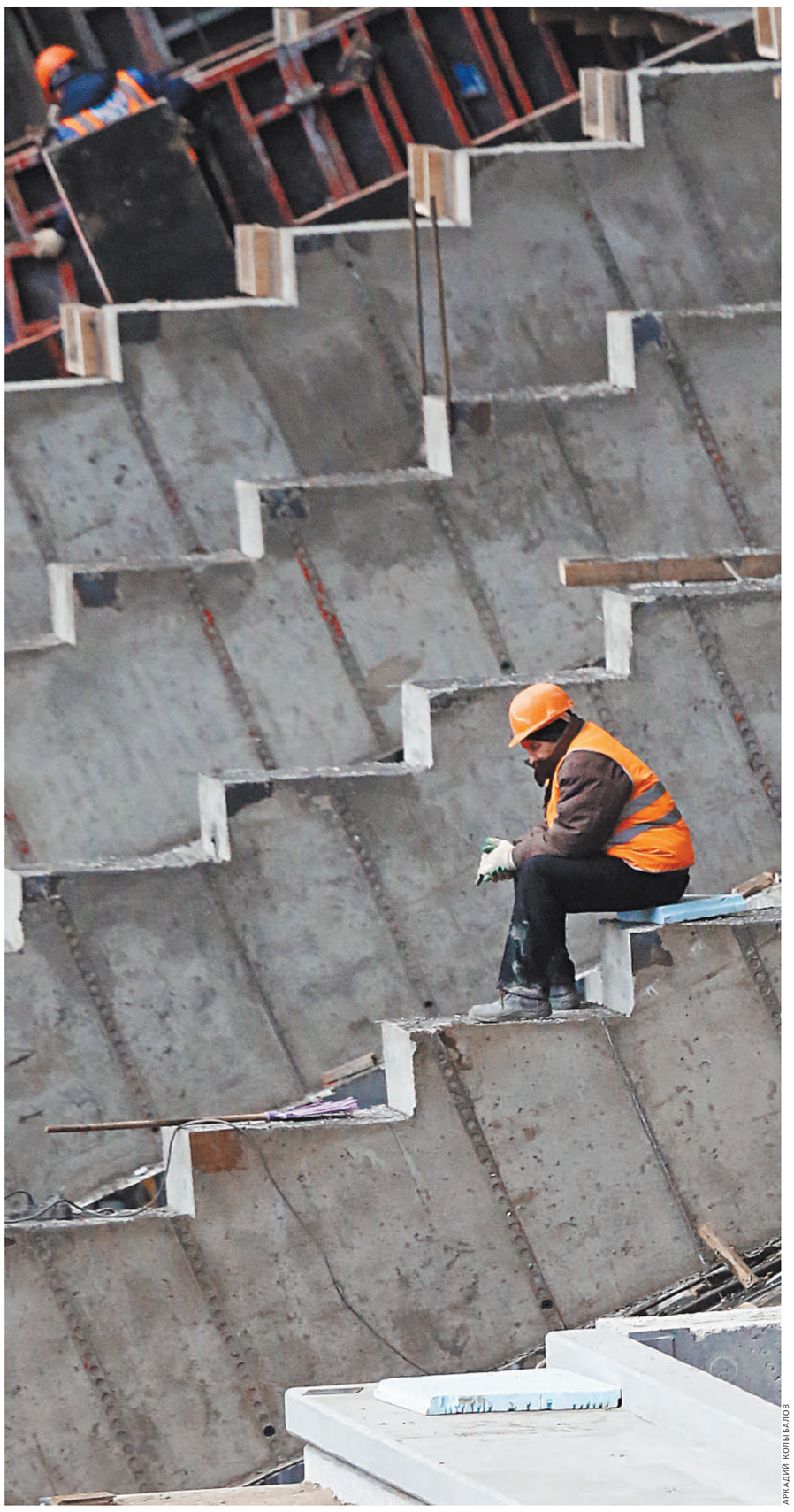

АРКАДИЙ КОЛЫБАЛОВ

Одномоментно заменить иностранных рабочих российскими специалистами на стройках не получится.

Я ии Он

1 *Как далеко мы сейчас находимся от того, что называют «общим искусственным интеллектом»? Он в принципе возможен?*

ИВАН ОСЕЛЕДЕЦ: На эту тему очень много спекуляций, но если бы год назад я сказал «вряд ли» или «надо подождать», то с появлением ChatGPT многое изменилось. Почему бы те вещи, которые он сейчас делает, не рассматривать как проявление общего искусственного интеллекта, который отвечает на многие вопросы лучше среднестатистического человека, решает разнообразные задачи, выполняет роль помощника. Что тут не соответствует понятию «общего искусственного интеллекта».

Кейсы с использованием современного ИИ—это очень многозадачные истории и даже в некоторых случаях достаточно креативные. В этом смысле мы подошли очень близко к общему ИИ. Он неожиданно для многих появился в форме чат-бота, который обрастает различными модальностями, то есть уже работает не только с текстом, но и с изображениями и видео. Можно считать, что мы уже живем в эпоху более или менее «общего ИИ». Человечество в каком-то смысле пересекло эту условную черту. Конечно, можно спорить относительно определения общего ИИ, но факт остается фактом, поведение современных больших языковых моделей принципиально отличается от того, что мы видели раньше и их действительно можно назвать прототипами общего ИИ.

Каково, на ваш взгляд, сейчас место России в мировой ИИ-индустрии в науке о данных?

ИВАН ОСЕЛЕДЕЦ: В области Data Science (науки о данных), думаю, мы входим в топ 15—20 стран. Это достаточно легко измерить количеством публикаций на конференциях. Хотелось бы, конечно, больше, так как в этом нет ничего сложного. Data Science наука достаточно своеобразная и нетипичная для нашей академической традиции, так как она не подразумевает каких-то глубоких фундаментальных исследований, а представляет собой набор быстрых и успешных рецептов, которые люди придумывают и используют.

Если говорить с точки зрения развития прикладных технологий, у нас все очень неплохо. Я обычно привожу как пример обработку медицинских изображений, где по многим показателям Москва находится в мировых лидерах. Тут опять все сводится к тому, что нужно правильно собрать данные и обучить модели, но тем не менее такого внедрения этой технологии, как в Москве, нигде в мире практически нет.

Сегодня каждая уважающая себя российская IT-компания или банк имеет у себя отдел, занимающийся машинным обучением. В Сколтехе есть свои научные группы, они работают, появляются новые, но я думаю, что нужно раза в четыре-пять больше научных групп, работающих в области ML (машинного обучения). В целом же ситуация с искусственным интеллектом в стране неплохая, туда вкладываются деньги, есть проекты, есть поддержка.

Обучение больших нейросетевых моделей требует значительных вычислительных ресурсов. Насколько реально создавать суперкомпьютеры в текущих условиях в России? Что для этого нужно?

ИВАН ОСЕЛЕДЕЦ: Санкционная история просто повышает стоимость вычислительных ресурсов и их доступность. Но при этом программное обеспечение, которым все пользуются, не очень эффективно. Сейчас вычислительный кластер достигает при стандартной методике обучения не более 50% от своей максимальной производительности. Если же, условно, приблизиться к 100%, можно в два раза ускорить обучение на том же самом «железе». Одной из важных задач является разработка новых эффективных вычислительных методов обучения нейросетей, которые позволят снизить время обучения и потребление электроэнергии. Мы ведем над этим активную работу.

Ситуация с вычислительными мощностями везде не очень хорошая, а не только в России. На рынке графических чипов, необходимых для обучения нейросетей, есть фактический монополист—компания NVIDIA, и все в мире осознают это как глобальную проблему. NVIDIA ушла так далеко вперед, что сейчас проще купить у них процессор, чем пытаться разрабатывать свой.

Даже Google для своего последнего вычислительного кластера просто закупила у нее 26 тысяч графических карт, хотя у них есть свой специальный процессор для обучения нейросетей. Наличие такого монополиста не очень хорошо, но при этом надо понимать, сколько стоит разработка каких-то своих решений. Тут тоже есть варианты, что можно сделать, но это все средне- и долгосрочные перспективы. Пока же есть один путь—закупка графических карт и оптимизация алгоритмов. Нужно думать головой, а не просто механически увеличивать размер модели и объем железа, необходимого для ее обучения.

Пример с ChatGPT показал простую вещь. Можно не обучать модель на сто миллиардов параметров, а создать и обучить модель в несколько миллиардов параметров. Это сокращение сложности и требуемых для обучения мощностей и электроэнергии в десятки раз. При этом можно получить сравнимое качество модели за счет более оптимальных алгоритмов обучения и грамотно подобранных данных.

Безусловные лидеры внедрения ИИ сейчас сервисы и сфера услуг. Почему ИИ-продукты так медленно внедряются в промышленность, сельское хозяйство? Там же очевиден огромный потенциал для ИИ.

ИВАН ОСЕЛЕДЕЦ: В сельском хозяйстве действительно очень большой потенциал для ИИ-решений, связанных с обработкой спутниковых снимков, анализом различных рисков и предиктивной аналитики на основе этих данных. Просто есть высокая инерция, которая тормозит внедрение, плюс такой аспект, как стоимость труда. В тех агрокомплексах, где она невысокая, нет мотивации для оптимизации производственных процессов. В промышленности ИИ можно использовать практически в любом технологически сложном производстве.

Среди претензий, которые предъявляют к разработчикам нейросетей, есть такая, что они не могут объяснить, как нейросеть пришла именно к такому ответу, а не к другому. Это проблема?

ИВАН ОСЕЛЕДЕЦ: Да, это большая проблема, и для нее пока нет каких-то хороших решений, даже для обычных моделей, которые распознают лица с точностью до 99,999%. Сейчас пытаются те же языковые модели использовать для генерации объяснений, но какого-то вот разумного работающего подхода для повышения объяснимости работы моделей пока нет. Более того, есть много примеров, когда можно злонамеренно модифицировать вход, модифицировать текст, модифицировать картинку, и модель вообще начинает что-то другое предсказывать. Это одна из недавно открытых больших проблем. Но бизнес это не очень интересует, они говорят—вот у нас есть нейросеть с точностью работы 99,99% и больше нам ничего не нужно. Человек и то чаще ошибается, а почему эта модель работает хорошо, нам неважно.

А есть понимание барьера для развития ИИ, если говорить о нейросетях?

ИВАН ОСЕЛЕДЕЦ: Серьезного барьера пока не видно. Но, наверное, из тех задач, которые на данный момент считаются сложными, это те, где нужен не вероятностный, а один точный и правильный ответ и где нельзя выдавать правдоподобные версии. Усилия разработчиков фокусируются вот на таком классе задач.

Сейчас требуют изучения некоторые методики. Когда модели дают 100 задач, а потом просят ее придумать задачи, похожие на те, которые ей давали. Затем модель дообучается уже на тех задачах, которые она придумала себе сама, и ее качество при этом существенно улучшается. То есть фактически никаких новых данных не дается, а модель сама придумывает себе задачки, сама их решает и все это работает, но не очень понятно как. ●

— Какие профессии уходят, а какие приходят с развитием искусственного интеллекта
rg.ru/art/2596380

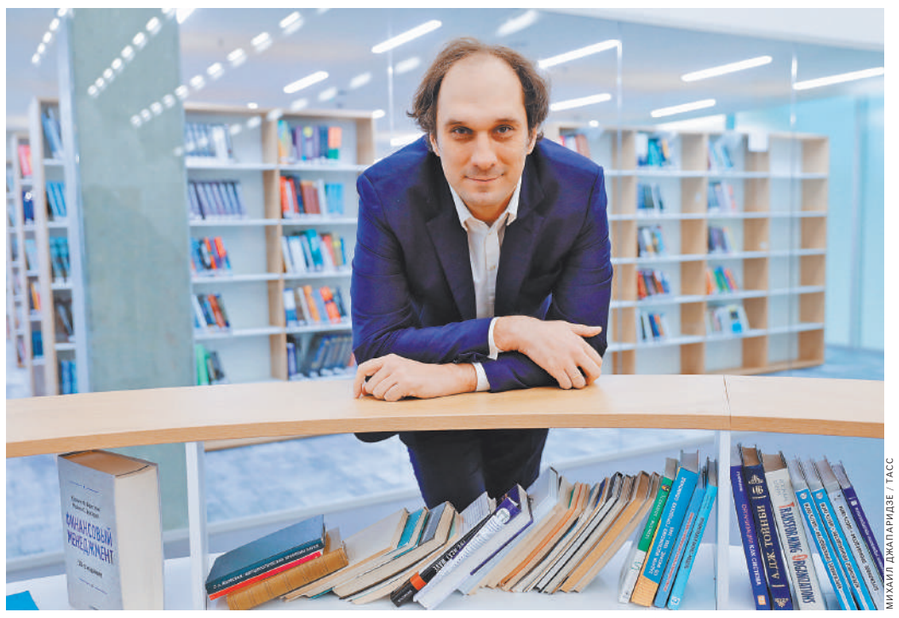

МИХАИЛ ДЖАПАРИДЗЕ / ТАСС

Иван Оселедец: Можно считать, что мы уже живем в эпоху «общего ИИ».

ЕСЛИ

Валерий Выжутович,
политический обозреватель

ВСЕ РУКИ ЗАНЯТЫ

Уровень безработицы в России достиг рекордно низкой величины (3,2 процента) и породил рекордный же дефицит рабочей силы. Согласно исследованию, проведенному Институтом народнохозяйственного прогнозирования Российской академии наук (ИНП РАН), доля компаний, жалующихся на нехватку кадров, выросла до 50 процентов (об избытке рабочих рук сообщили лишь 1,6 процента опрошенных). В 2021 году доля таковых достигала 45 процентов, и это было связано с активизацией деятельности после коронавирусных сокращений. А минимальная нехватка кадров отмечалась в 2015 году и причиной тому была возросшая безработица. Сегодня же сокращение рабочих рук объясняется, помимо прочих причин, эмиграцией из РФ и мобилизацией добровольцев на военную службу.

Что же касается безработицы, то ее уровень находится сейчас на историческом минимуме. «Основные факторы, которые удерживают безработицу на низком уровне, сохраняют свое влияние в 2023 году,—говорит профессор Финансового университета при правительстве РФ Александр Сафонов.—Демографический фактор будет снижать численность рабочей силы, а дефицит трудовых ресурсов и политика региональных властей, которые побуждают работодателей избегать массовых сокращений за счет снижения времени занятости или консервации уровня оплаты труда, также будут барьером для роста открытой безработицы. Если прогнозы на экономический рост оправдаются, то безработица расти не будет».

> Уровень безработицы достиг рекордно низкой величины и породил рекордный же дефицит рабочей силы

Абсолютное большинство россиян (90 процентов) не боятся потерять работу в ближайший месяц. Таковы результаты опроса, проведенного аналитическим центром НАФИ. По мнению авторов исследования, уверенность граждан в том, что работа для них найдется, объясняется ситуацией на рынке труда, а именно дефицитом кадров, возникшим в связи с частичной мобилизацией. Летом доля работников, уверенных в своем трудоустройстве, была меньше—85—87 процентов. Наиболее оптимистично настроены люди с высоким уровнем дохода (53 процента), превосходя здесь обладателей среднего дохода (32 процента). При этом женщин, уверенных в сохранении рабочего места, больше, чем мужчин (41 и 31 процент соответственно), что тоже объясняется частичной мобилизацией. Меньше, чем кто-либо, надеются найти работу в случае ее потери люди среднего возраста.

Один из признаков низкой безработицы—зафиксированное Росстатом сокращение числа работников неформального сектора за год на 1,5 млн человек. «Доля неформальной занятости на региональных рынках труда зависит от общего уровня благополучия, в частности от безработицы: чем она выше, тем, как правило, выше и уровень неформальной занятости,—отмечают аналитики сети компаний «ФинЭкспертиза».—Обратная зависимость от уровня доходов населения: они тем ниже, чем большая доля людей трудится в неформальном секторе. Неформальная занятость продолжает оставаться скорее зоной низкого благополучия—для нее по большей части свойственны невысокие заработки и переменный характер работы».

Стабильность на рынке труда подтверждается и растущей активностью работодателей, объявляющих о вакансиях. Эта активность, по данным сервиса «Работа.ру», выросла на 10 процентов, тогда как активность соискателей сократилась на 6 процентов. Наиболее востребованы технологи, сварщики и грузчики, а в ряду компаний, проявляющих максимальную активность в поиске сотрудников, эксперты называют предприятия агропрома, транспорта и логистики.

По данным исследования, проведенного рекрутинговым сервисом HeadHunter (HH), с финансовыми трудностями разной степени столкнулись девять из десяти потерявших работу россиян. Треть опрошенных испытывают серьезные денежные затруднения, 44 процента—некоторые трудности с деньгами, 14 процентов—лишь небольшие, практически незаметные сложности, а 10 процентов финансовых трудностей не почувствовали. По данным того же опроса, каждый четвертый безработный (26 процентов) может позволить себе не искать работу еще три месяца. При этом 19 процентов опрошенных заявили, что не испытают серьезных трудностей с деньгами, даже если не найдут работу никогда.

> Рост инфляции неизбежен, потому что не хватает рабочих рук. И потребность в них будет только расти

Соискатели рабочих мест стали менее покладистыми: не снижают зарплатные ожидания, торгуются из-за условий труда, готовы продолжать поиск работы, если в предлагаемой их что-то не устраивает. В итоге 69 процентов опрошенных работодателей испытывают дефицит кадров. Согласно опросу UTEAM, около 80 процентов опрошенных работодателей уверены, что их бизнес показал бы рост, если бы не кадровый дефицит.

Дефицит кадров обострил конкуренцию работодателей за трудовые ресурсы. Особенно между госсектором и частным бизнесом. Главным аргументом здесь выступает зарплата. «Но если повысить зарплату в госсекторе, то эта конкуренция пойдет по спирали,—говорит директор Института социально-экономических исследований Финансового университета при правительстве РФ Алексей Зубец.—При этом зарплаты в частном бизнесе будут всегда выше, чем в госсекторе. Просто потому, что в госсекторе нет свободы увеличивать зарплаты раз в неделю или раз в месяц, а у частного бизнеса есть такие возможности. Но при этом свои затраты на производство, то есть рост издержек, частный бизнес будет вкладывать в стоимость своей продукции. Таким образом инфляция будет разгоняться. И это единственный результат, который мы получим в результате попытки госсектора обогнать частный бизнес по зарплатам».

Рост инфляции неизбежен, потому что в стране не хватает рабочих рук. И потребность в них будет только расти. ●

— Все колонки автора
rg.ru/sujet/181

О ЧЕМ ГОВОРЯТ Во Франции вводят денежную компенсацию за ремонт одежды и обуви

Подлатать и носить

Вячеслав Прокофьев, «Российская газета», Париж

WIKIPEDIA

REUTERS

Беспризорник Гаврош (персонаж романа Виктора Гюго), если бы жил в современной Франции, имел все шансы воспользоваться бонусом на одежду и не ходить в рубище. Новые программы госпомощи на ремонт одежды также дают новый толчок для повышения спроса на подержанные вещи.

Во Франции анонсировали необычную на первый взгляд инициативу: здесь решили компенсировать гражданам часть расходов за починку одежды и обуви. Об этом официально заявила государственный секретарь по экологии Беранжер Куийар. В стране ежегодно на свалке оказывается 700 тысяч тонн только одних текстильных изделий. Причем как минимум треть из них могли бы прослужить еще не один год: где-то отошла подкладка или порвался шов на брюках. В принципе можно было отнести вещь на починку в мастерскую. Но вот в чем загвоздка: тарифы там кусаются. И порой, тем более если речь идет не о дорогой брендовой вещи стоимостью в сотню-другую евро, а о ширпотребе, проще от нее избавиться, поменяв на новую из идентичной ценовой категории. Естественно, все это касается также обуви.

Так вот в основном для этой массовой категории потребителей и вводят «бонус за ремонт», который в зависимости от конкретного случая может доходить до 25 евро. К примеру, смена испортившейся молнии на джинсах обычно обходится до 30 евро, а если задействовать бонус, то эта операция станет на треть дешевле.

Эта программа начнет работать с начала октября, и на нее выделено 154 миллиона евро. Причем конкретно по поручению правительства ей займется, а в дальнейшем будет контролировать, специальная структура Refashion, перед которой стоит задача продвигать экономию ресурсов в текстильной области. Как стало известно, уже около трех сотен владельцев мастерских по починке одежды и ремонту обуви присоединились к инициативе, справедливо надеясь, что число их клиентов увеличится на порядок. Заметим, что «бонус на ремонт» также поможет в какой-то степени обуздать распространившуюся во Франции, да и в других странах, так называемую «быструю моду». Ту самую, когда на рынок чуть ли не еженедельно выбрасывают горы все новой текстильной продукции, несмотря на то, что эта отрасль является самой экологически «недружественной», загрязняющей окружающую среду в целом на планете.

Следует отметить, что нынешняя инициатива стала продолжением запущенной здесь пару лет общенациональной программы по борьбе с расточительством ресурсов, которая уже затронула сферу ремонта электронной и электробытовой техники. В прошлом декабре во Франции уже ввели компенсации для тех граждан, которые отказались выбрасывать на помойку сломавшиеся пылесосы или сдавать в утиль забарахлившие компьютеры, на которые истек гарантийный срок. Поначалу эти бонусы составляли суммы до 45 евро, что, как оказалось, было недостаточно для серьезной мотивации. Но вот сейчас их увеличили вдвое — до 90 евро. Теперь, допустим, владелец стиральной машины, за ремонт которой ему пришлось бы выложить пару сотен евро, не станет от нее избавляться, а, скорее всего, отправится в мастерскую, примкнувшую к программе. Число таких сервисов в стране сейчас приближается к полутора тысячам. ●

Взгляд из Италии

В Италии окажут помощь малоимущим семьям путем введения карточек для приобретения продуктов питания. Внешне она выглядит как платежная пластиковая карта. На нее будут ежемесячно переводить 382,50 евро в случае ее активации до 15 сентября. Забрать карту можно в одном из почтовых отделений при предъявлении документа, удостоверяющего личность, а также ИНН. В отличие от банковских карт карта под рабочим названием «Посвящена тебе» позволяет приобрести лишь определенный набор продуктов: мясо, рыбу, молоко, яйца, хлеб, овощи, бобовые, фрукты, минеральную воду, чай, кофе, сахар, шоколад, товары для детей. Алкоголь и не первостепенные товары оплатить за счет государства не получится. Особо разгуляться на 380 евро вряд ли кому-то удастся (средние траты одной семьи на еду в месяц, в зависимости от региона, доходят до 770—1000 евро). Но, по расчетам правительства, выделившего на данный соцпроект 500 млн евро, карта станет палочкой-выручалочкой для 1,3 млн семей.

На практике заполучить «плюшки» о государства будет не так просто. Есть ряд ограничений. Главным условием станет то, что воспользоваться бонусом смогут лишь семьи, состоящие по меньшей мере из трех человек. То есть, к примеру, матерей-одиночек с одним ребенком такой привилегии лишат. Кроме того, потенциальные кандидаты должны быть в обязательном порядке резидентами одного из итальянских городов, а также иметь значение ISEE (показатель финансовой ситуации), не превышающее 15 тыс. евро на семью. Вне игры окажутся итальянцы, которые уже получают так называемый базовый доход или любую другую материальную помощь из госбюджета.

Подготовила Нива Миракян (Рим)

КОНФЛИКТ Немецкое меньшинство в Польше требует вернуть уроки родного языка в школы

Язык до бундестага доведет

Василий Федорцев

Немецкое меньшинство в Польше развернуло кампанию с требованием возобновить отмененные в прошлом году уроки немецкого языка в местных школах. На улицах в юго-западных регионах, где живут польские немцы, стали появляться плакаты с лозунгом «Верните язык детям!» и вопросами к министру образования Пшемыславу Чарнеку. Тот распорядился сократить количество уроков немецкого в польских школах с трех в неделю до одного. Варшава при этом обвиняла Германию в том, что это Берлин не выделяет денег на финансирование у себя преподавания польского, и заявляла, что пытается таким образом добиться паритета в языковом вопросе. Позже Чарнек обещал уроки немецкого все же вернуть, но обещания не сдержал. И теперь польские немцы вступили с образовательным ведомством в открытый конфликт.

Представители немецкого меньшинства, которое в Польше имеет официальный статус, говорят, что уроков родного языка лишились 56 тысяч детей, а учителя из-за сокращения часов потеряли работу. Чарнек в ответ посоветовал польским немцам обратиться к своим проживающим в Германии соотечественникам, чтобы те перестали дискриминировать у себя польское меньшинство. По словам Чарнека, Польша и сейчас выделяет на уроки немецкого языка в своих школах 120 миллионов злотых в год, а Германия на изучение польского в своих — ноль. Но это не совсем верно. До недавнего времени уроки польского в немецких школах финансировались из бюджетов земель, а прошлой осенью еще миллион евро был выделен из федеральных средств — в качестве шага навстречу требованиям Варшавы.

Однако требования властей Польши одним языком не ограничиваются. Правящая польская партия «Право и справедливость» давно настаивает на том, чтобы поляки в Германии получили такой же официальный статус меньшинства, какой имеют немцы в Польше. На территорию современной ФРГ поляки начали массово приезжать еще в XIX веке, и сейчас в Германии обосновались около двух миллионов человек, имеющих польские корни. Получение официального статуса меньшинства даст немецким полякам ряд преимуществ, в том числе возможность создать свою национальную партию и провести ее, минуя пятипроцентный барьер, в бундестаг. Вероятно, именно этого и желает добиться Варшава, беря в заложники польских немцев. Вот только Берлин вряд ли согласится на такие уступки. ●

ГРОМКОЕ ДЕЛО Бывшего испанского монарха обвинили в избиениях женщин

Значит, не любил

Юрий Когалов

В Лондоне начались слушания по гражданскому иску, поданному против почетного короля Испании Хуана Карлоса I. Бывшая любовница монарха Коринна Ларсен обвиняет ушедшего в отставку короля в домогательствах и даже избиениях, слежке и клевете. Она требует взыскать с него 126 миллионов фунтов стерлингов. Но, по мнению адвоката Хуана Карлоса I, дело не имеет «реальных перспектив» в британской системе правосудия. Защитник обратил внимание, что суд может рассматривать только события, которые последовали после отречения короля от престола в 2014 году. В иске же речь идет о том, что происходило в основном в 2012 году (например, проникновение сотрудников испанской разведки в офис женщины в Монте-Карло или ее особняк неподалеку от Лондона). Поскольку ранее Апелляционный суд постановил, что все действия Хуана Карлоса I, которые тот предположительно предпринимал до передачи престола сыну, подпадают под иммунитет, которым монарх пользовался как глава государства, юрист не видит смысла устраивать судебный процесс. Тем более все обвинения сторона защиты отрицает.

GETTYIMAGES

Похоже, Хуан Карлос I не во всем был джентльменом.

Представители Коринны Ларсен с такой трактовкой не согласны. Они обращают внимание, что некоторые события, о которых идет речь в иске, произошли позже, к тому же на территории Британии. Стоит отметить, что романтические отношения между королем и его любовницей продолжались до 2009 года. Тогда женщина решила разорвать их, узнав, что она не единственная возлюбленная испанского монарха. В 2012 году Хуан Карлос I пытался восстановить их связь. Как утверждает Коринна Ларсен, он даже хотел жениться на ней, начал дарить дорогостоящие подарки: произведения искусства, скульптуры, украшения, помог приобрести квартиру в Лондоне. Он даже перевел госпоже Ларсен 100 миллионов долларов. Но через несколько лет потребовал вернуть ему эти деньги. Когда же бывшая любовница отказалась, испанский король обвинил ее в краже, оклеветал ее семью и деловых партнеров. ●

ГЕОПОЛИТИКА Британия показала на Совбезе ООН, что значит натовская дисциплина

Ругать Москву по стойке смирно

Иван Сысоев

Заседание Совета Безопасности ООН, созванное по инициативе председательствующей Британии, должно было в планах коллективного Запада стать «судилищем над Россией», отказавшейся от невыгодной ей зерновой сделки. Российские дипломаты дали достойный ответ на голословные обвинения, а адекватные, не связанные натовской дисциплиной, члены СБ не пошли на поводу у Лондона. Из-за недостаточной уверенности в своих силах британцы на подмогу позвали сразу восемь своих союзников, хотя по устоявшимся договоренностям на заседание Совбеза по Украине Лондон мог единолично пригласить не более трех стран. Российская делегация сразу указала, что этот нечистоплотный ход выглядит попыткой оказать давление на участников заседания. В рамках этого «междусобойчика» каких только обвинений в адрес России не прозвучало. У непосвященного зрителя должно возникнуть впечатление, что чуть ли не все беды в мире происходят по вине Москвы. К заседанию Совбеза, судя по всему, было приурочено заявление генсека ООН Антониу Гутерриша, где тот настаивал на выполнении «украинской» части сделки, фактически проигнорировав вопросы соблюдения российских интересов. В ответ на это в российском МИД напомнили, что именно секретариат ООН должен выполнить свою часть договоренностей и на это у него есть 90 дней, после того как Россия объявила о намерении выйти из сделки.

GETTYIMAGES

Первый заместитель постпреда России при ООН Дмитрий Полянский: Москва продолжит выполнять все контрактные обязательства по поставкам российского зерна.

АКЦЕНТ

Украина превратилась в «нанятую США, Британией и Евросоюзом частную военную компанию»

Первый заместитель постоянного представителя России при ООН Дмитрий Полянский указал, что Москва продолжит выполнять контрактные обязательства по поставкам российского зерна своим покупателям и «продолжать помогать нуждающимся в развивающихся странах». И будет это делать, несмотря на препоны Запада, усилиями которого «черноморская инициатива» стала «очковтирательством». Российский дипломат в своем выступлении сосредоточил внимание на том, что Украина фактически превратилась в «нанятую Вашингтоном, Лондоном и Брюсселем частную военную компанию», которую бросили на борьбу против России. «Киевский режим, как наркоман, выживает только благодаря массированной накачке западным оружием, — указал Полянский. — Он тужится изо всех сил, чтобы получить еще больше оружия». Заместитель постпреда напомнил о том, что киевские власти не чураются и террористических методов, лишь бы «отвлечь население от неутешительной реальности, а также от провала на недавнем саммите НАТО». «Если бы мир зависел от простых украинцев, а не от марионеточного киевского режима, он бы давно наступил», — констатировал дипломат. Но за спиной у Киева стоит Запад, цели которого ясны: стравить братские народы России и Украины и максимально ослабить Россию. Кроме того, Полянский выразил уверенность, что западные страны хотят избавиться на Украине от старого оружия и провести испытания новых вооружений.

Заместитель постоянного представителя КНР при ООН Гэн Шуан выразил несогласие с позицией тех, кто намерен и дальше накачивать Украину оружием. По его мнению, «военные средства не могут остановить украинский кризис, который в конечном итоге будет разрешен политическими средствами». Китайский дипломат подчеркнул, что ситуация на Украине показывает, что «погоня за абсолютной безопасностью, разжигание блоковой конфронтации и расширение военного союза — устаревшее мышление, способное принести только смуту Европе и всему миру». За мирное урегулирование и диалог высказались представители и ОАЭ, и Ганы, и Мозамбика, и Бразилии, и Габона. А глава МИД Венгрии Петер Сийярто призвал международное сообщество «принести на Украину мир, а не оружие», указав, что сейчас западные страны настроены на эскалацию конфликта. ●

СКАНДАЛ Девять тысяч яблонь уничтожили борцы за природу во Франции

Экологи взялись за топоры

GETTYIMAGES

Экотеррористы из «Восстания земли» в прошлом году несколько дней сражались с тремя тысячами полицейских.

Вячеслав Прокофьев, «Российская газета», Париж

Когда директор садоводческого хозяйства Vergers de Fontorbe, что в департаменте Тарн на юге Франции, увидел, что произошло на участке, отведенном под саженцы яблонь, его чуть было не хватил удар. Все девять тысяч деревьев на территории в три гектара были поломаны и выкорчеваны из земли. Уничтожили саженцы некие активисты из группировки «Чертополох». Причем они сами об этом заявили, отправив в редакции местных газет грозное письмо, в котором взяли ответственность за налет на яблоневый сад. Составленное в высокопарной манере послание обвиняет садоводов в том, что те якобы «распространяют яды повсюду» вплоть до «наших тарелок». Организаций, подобных «Чертополоху», во Франции немало. Пожалуй, самая известная — ассоциация «Восстание земли» — ее поддерживают свыше ста тысяч французов, в основном это молодежь. Эти ребята регулярно громят посадки сельхозкультур, что, по их разумению, не соответствуют неким экологическим параметрам, уничтожают экспериментальные фонды злаковых семян. Более того, под тем или иным предлогом блокируют строительство туннелей, автодорог. В прошлом году они заняли территорию, где местные фермеры планировали построить резервуары для хранения грунтовой воды, предназначенной для орошения. В конце июня движение «Восстание земли» было объявлено вне закона. Министр внутренних дел Жеральд Дарманен назвал его членов «экотеррористами», которые под маской защиты природы «поощряют саботаж, порчу имущества, применяя при этом насилие». Правда, у «восставших» нашлось много сторонников, как из числа «зеленых» политиков, так и деятелей прочих левых партий. Сейчас десятка полтора членов движения находятся под следствием. По французским законам акции вандализма в составе организованной группы наказывают тюремным сроком до пяти лет. ●

Российская Газета

УЧРЕДИТЕЛЬ
ПРАВИТЕЛЬСТВО РОССИЙСКОЙ ФЕДЕРАЦИИ
ГАЗЕТА ИЗДАЕТСЯ С 11 НОЯБРЯ 1990 ГОДА

Главный редактор «Российской газеты»: В.А. Фронин
Адрес редакции и издателя: ул. Правды, 24, стр. 4, Москва 125993 ФГБУ «Редакция «Российской газеты»
Адрес в Интернете www.rg.ru
Телефон 8 499 257 5650,
Факс 8 499 2575892
Контакт-центр по вопросам подписки и доставки 8 800 100 1113 (звонок бесплатный по России)

Генеральный директор ФГБУ «Редакция «Российской газеты»: П.А. Негоица
Распространитель: ул. Правды, 24, стр. 4, Москва 127137 АО «Издательство «Российская газета»
Телефон 8 499 257 5362 Факс 8 499 257 5122
Подписные индексы:
на год — ПП800, 10042
на полгода — П5919, 15588
на 1 месяц — П1107, 50202
Комплекты — ПМ155, ПН342, 17991

Заказы на размещение рекламы в «РГ» и ее приложениях: телефон: 8 499 257 3752, 786 6787; факс: 8 499 257 5764, 8 499 257 5041, reklama@rg.ru

Справки по подписке и доставке: тел. 8 800 100 11 13 (звонок бесплатный); по розничным продажам 8 499 257 4023;
Справки по вопросам экономики: тел. 8 499 257 5380, economic@rg.ru; политики: тел. 8 499 257 5970, politika@rg.ru; официальных публикаций: тел. 8 499 257 5396, oficial@rg.ru; международной жизни: тел. 8 499 257 5903, foreign@rg.ru; региональной сети: тел. 8 499 257 3603, reg-smi@rg.ru; телерадиопрограмм: тел. 8 499 257 5820, gpr@rg.ru; спорта: тел. 8 499 257 5045, sport@rg.ru; о публикациях: тел. 8 499 257 5256, biblioteka@rg.ru; общества: society@rg.ru; новостей: тел. 8 499 257 5348, hotnews@rg.ru; культуры: тел. 8 499 257 5113, culture@rg.ru

Отпечатано в типографии: АО «Прайм Принт Москва» 141707, Московская обл., г. Долгопрудный, Лихачевский проезд, д. 5В
Время подписания в печать: По графику: 22.00 Фактически: 22.00
Номер выпуска: 159 (9104)
Дата выхода в свет: 20.07.2023 г.
Свободная цена
ТИП. № 1962М
Тираж 100 750
Тираж сертифицирован Бюро тиражного аудита www.press-abc.ru

Региональные филиалы ФГБУ «Редакция «Российской газеты» в городах:

Архангельск (8182) 20-78-37 arh@rg.ru; Барнаул (3852) 66-72-37 altai@rg.ru; Бишкек (10996312) 300-142 bishkek@rg.ru; Благовещенск (4162) 59-20-65 amur@rgfe.ru; Владивосток (4232) 22-34-89 prim@rgfe.ru; Волгоград (8442) 92-35-08 vlgr@rg.ru; Воронеж (473) 250-23-05 voronezh@rg.ru; Екатеринбург (343) 371-24-84 ural@rg.ru; Иркутск (3952) 28-83-82 irkutsk@rg.ru; Казань (843) 264-41-67 kazan@rg.ru; Калининград (4012) 53-10-10 zapad@rg.ru; Кемерово (3842) 35-40-59 kmr@rg.ru; Краснодар (861) 259-21-11 kuban@rg.ru; Красноярск (391) 274-60-49 rg@krasrg.ru; Мурманск (8152) 60-74-24 murmansk@rg.ru; Нижний Новгород (831) 216-05-95 nnov@rg.ru; Новосибирск (383) 223-80-29 sibir@rg.ru; Омск (3812) 25-80-15 omsk@rg.ru; Пермь (342) 236-56-55 perm@rg.ru; Ростов-на-Дону (863) 261-91-41 rostov@rg.ru; Санкт-Петербург (812) 449-65-45 sbp@rg.ru; Самара (846) 242-75-28 samara@rg.ru; Саратов (8452) 26-13-63 saratov@rg.ru; Симферополь (3652)60-02-13 simferopol@rg.ru; Ставрополь (8652) 28-48-02 stavropol@rg.ru; Тюмень (3452) 35-24-94, (3452) 35-25-11 zs@rg.ru; Уфа (347) 276-42-60 ufa@rg.ru; Хабаровск (4212) 31-62-00 gazeta@rgfe.ru; Челябинск (351) 727-78-08 chel@rg.ru; Южно-Сахалинск (4242) 43-20-69 sakhalin@rgfe.ru; Якутск (4112) 42-20-54 sakha@rgfe.ru

© ФГБУ «Редакция «Российской газеты». Все права защищены.
– Любая перепечатка без письменного согласия правообладателя запрещена. Иное использование статей возможно только со ссылкой на правообладателя. Приобретение авторских прав: тел. 8 499 257-56-50
– Рукописи не рецензируются и не возвращаются.
– За содержание рекламных материалов редакция ответственности не несет.
– Материалы в рамке публикуются на коммерческой основе.
– За текст, опубликованный под знаком «Реклама», несет ответственность рекламодатель.
– В региональные выпуски газеты редакцией могут быть внесены изменения.

«Российская газета» печатается в городах: Апатиты, Архангельск, Астрахань, Барнаул, Бишкек, Благовещенск, Владивосток, Владимир, Волгоград, Воронеж, Екатеринбург, Иркутск, Казань, Калининград, Кемерово, Киров, Краснодар, Красноярск, Махачкала, Минеральные Воды, Москва, Нижний Новгород, Новосибирск, Омск, Оренбург, Пенза, Пермь, Ростов-на-Дону, Санкт-Петербург, Самара, Саратов, Симферополь, Томск, Тюмень, Ульяновск, Уфа, Хабаровск, Чебоксары, Челябинск, Чита, Южно-Сахалинск, Якутск, Ярославль

Заявки на электронную версию газеты, ее архивов, а также подписка на «РГ» и приложения: www.rg.ru/subscribe Газета зарегистрирована в Министерстве печати и информации Российской Федерации 28 сентября 1993 г. Регистрационный № 302

РЕШЕНИЕ

Суд обязал выселить злых собак из квартиры

ДОГАВКАЛИСЬ

Владислав Куликов

Суд в Вологодской области обязал местную жительницу навести порядок в квартире и—самое главное!—выселить двух собак, которые ведут себя разнузданно. На улице они слишком заняты облаиванием других людей, поэтому нужду справляют в квартире. Но скоро веселье будет закончено.

Как рассказали в объединенной пресс-службе судов Вологодской области, иск к женщине подала ее родная сестра. Последней, в отличие от собак, места в квартире не нашлось.

«Жительница Кадуйского района и ее родная сестра являются собственниками долей одной квартиры,—рассказывают в пресс-службе.—Одна из сестер фактически проживает в данной квартире и без согласия второго собственника допустила проживание в квартире двух собак».

Вторая сестра обратилась в суд с иском об устранении препятствий в пользовании жилым помещением. Людям в мантиях она пожаловалась, что в квартире фактически не проживает несколько лет из-за находящихся в ней собак. Более того: она и зайти в жилое помещение не может. Собаки лают, бесконтрольно бегают по всей квартире, ведут себя агрессивно, нарушают тишину в ночное время. Животные оправляют естественные надобности прямо в квартире, от чего в помещении стоит неприятный запах.

«Сестра за питомцами не ухаживает, выпускает без намордника, замечания людей и контролирующих органов игнорирует», пересказывают в пресс-службе слова истицы.

> Вторая хозяйка не могла даже зайти в квартиру: там стоял неприятный запах и собаки вели себя агрессивно

Проверка показала: все именно так, как рассказывает заявительница. Да, в квартире дурно пахнет. Да, собаки живут вольготно. В отличие от людей.

«Ненадлежащий контроль ответчика за животными подтвердился материалом проверки ОМВД по Кадуйскому району, предостережением Государственной жилищной инспекции Вологодской области и Управлением ветеринарии с государственной ветеринарной инспекцией Вологодской области», подчеркивают в пресс-службе.

В наших законах предусмотрена ответственность за жестокое обращение с животными. Но иногда любовь к братьям нашим меньшим ослепляет хозяев настолько, что выливается в жестокое обращение с родными и соседями. Впору вводить ответственность и за это.

Наверное, собаки в этой истории последние, кого стоит винить. Они живут как умеют. Но почему человек порой забывает, что живет среди людей? Вот в чем вопрос.

Как бы то ни было, собачью вольницу в отдельно взятой квартире решено прекратить.

«Кадуйский районный суд обязал ответчика привести жилое помещение в состояние, отвечающее санитарно-эпидемиологическим требованиям, а также произвести дезинфекцию и дезинсекцию в жилом помещении,—сообщили в объединенной пресс-службе.—Кроме того, суд обязал прекратить содержание в жилом помещении домашних животных (собак) в течение месяца со дня вступления решения суда в законную силу».

Данное дело должно стать примером всем, кто превращает свои дома в зверинцы. Предельное количество домашних животных на жилой площади определяется исходя из возможности владельца обеспечивать питомцам условия, соответствующие ветеринарным нормам и правилам, а также с учетом соблюдения санитарно-эпидемиологических правил и нормативов, поясняют юристы.

Так что если из какой-то квартиры идет дикий запах по всему дому, это верный признак того, что какие-то собаки и кошки там явно лишние. ●

АВТОМОБИЛИ Дилера заставили заплатить за некачественную машину с учетом роста ее цены на рынке

Авария с подорожанием

СЕРГЕЙ МИХЕЕВ

Машины и их ремонт с каждым годом только дорожают, поэтому платить придется по полному счету.

Владимир Баршев

Возмещать стоимость автомобиля, если он не был качественным, дилер обязан в полном объеме. Но не на день совершения сделки, а на день решения суда. Такое решение принял Верховный суд. Ведь за время судебного разбирательства стоимость автомобиля могла сильно подрасти. Распространяется ли подобное решение на машины, пострадавшие в авариях?

История следующая. Некий Степанян обратился в суд о взыскании убытков. Машина, которую он купил у дилера, пришла в негодность. Он попытался вернуть авто, а также заодно получить деньги за непригодный для использования автомобиль.

Дилер даже пошел навстречу. Деньги вернул. Но с момента продажи прошло довольно много времени. Кроме того, судебные разборки затянулись на годы. А это деньги. Дело шло, а стоимость машины росла.

АКЦЕНТ

> Возмещение должно соответствовать стоимости автомобиля той же марки и модели на дату решения суда, а не на дату оплаты чека

«Вместе с тем длительное судебное разбирательство в суде апелляционной инстанции и, как следствие, увеличение размера убытков по причине повышения стоимости аналогичного автомобиля не должны ущемлять прав (покупателя).

Кроме того, действующее законодательство не содержит запрета на подачу самостоятельного иска о взыскании убытков в целях восстановления нарушенного права потребителя»,—отмечено в решении Верховного суда. Поэтому он и принял решение, что дилер должен вернуть не столько те деньги, которые заплатил автовладелец, а те, сколько стоит автомобиль на момент принятия решения суда.

То есть решил, что возмещение должно соответствовать стоимости автомобиля той же марки и модели на дату решения суда.

Как считают эксперты, такое решение абсолютно справедливо. По мнению юриста Кирилла Муратова, за время, пока шло судебное разбирательство, автомобиль только вырос в цене. Поэтому возмещение его стоимости в полном объеме на день исполнения решения суда вполне законно.

Но вот проблема. На случаи с авариями машин на дорогах такой принцип распространяться не может. Дело в том, что это разные не только положения, даже главы Гражданского кодекса. В одном случае речь идет о возврате средств в рамках закона о «Защите прав потребителей». Именно на этот случай и ссылался Верховный суд.

А то, что касается аварий, по словам юриста Кирилла Муратова, не имеет оснований для применения таких облегчающих оснований.

Как сообщил корреспонденту «РГ» глава общественного центра «Автомобилист» Максим Едрышов, в последнее время в связи с изменением стоимости автомобилей и их ремонта судебная практика начала меняться. Действительно, некоторые судебные решения принимаются в пользу автовладельцев.

Но не всегда. А данное решение может изменить состоявшееся направление практики.

К сожалению, как сообщил один из экспертов, который активно участвует в судебной экспертизе автомобилей, по всем законам и нормативным актам, оценка ущерба проводится именно на день ДТП. По его словам, как правило, после аварии автовладельцы очень быстро восстанавливают свои машины. За свой счет либо за счет страховых компаний. Но в любом случае ремонт происходит очень быстро.

Таким образом, тех, хранит машину несколько лет, пока не дождется решения суда — единицы.

Вряд ли такая практика, которая появилась в отношении дилеров, распространится на автосервисы и страховые компании, считает эксперт.

Но вообще стоит понимать, что если найдется такой человек, который сохранит машину после аварии, то он сможет претендовать на доплату. ●

Дело № 88-КГ23-4-К8

Паспорт на сдачу

1 ← Вице-президент Гильдии Российских адвокатов Никита Филиппов пояснил: новые нормы предусматривают, что в случае изъятия загранпаспорта составляется соответствующий документ. На руках у человека останется официальная бумага, по которой потом можно будет обратно получить свой загранпаспорт. После того, как все проблемы решатся.

«При этом порядок составления такого документа, порядок и сроки изъятия загранпаспорта и его направления в орган, выдавший его, должны быть дополнительно установлены правительством России»,—говорит Никита Филиппов.

По его мнению, проект соответствующего постановления сейчас находится в разработке, и к моменту вступления закона в силу порядок изъятия, передачи и сроки будут определены подзаконным актом. Поскольку правом на изъятие загранпаспорта наделены, в том числе, судебные приставы и Пограничная служба, то, вероятно, будет предусмотрено изъятие у гражданина загранпаспорта на приеме в службе судебных приставов или при попытке выехать за пределы РФ, если человек так и не дойдет до приставов. Не исключено, что будет предусмотрено принудительное доставление невыездного должника в службу судебных приставов для сдачи загранпаспорта. Но вряд ли такая мера станет широко применяться. Скорее всего—только в исключительных случаях, раз в десяток-другой лет.

«Стоит отметить, что и ранее, до принятия рассматриваемого закона, у некоторых категорий граждан можно было изымать паспорта в случае, если их право на выезд из РФ было ограничено»,—говорит он.

Однако на практике у тех же невыездных должников загранпаспорта пока не забирают. Теперь же, по словам адвоката, принятый закон устранил некоторые законодательные пробелы, нормы стали более конкретными. Следовательно, должникам стоит приготовиться.

В этой связи особую актуальность приобретают вопросы уведомления должников. Согласно закону, копия постановления о временном ограничении на выезд должника из Российской Федерации направляется судебным приставом-исполнителем гражданину не позднее дня, следующего за днем их вынесения. Но еще раньше человек должен быть уведомлен о том, что в отношении него возбуждено исполнительное производство, а значит, возможно и включение стоп-сигнала на границе. Соответственно, будет время разобраться с проблемами и не доводить дело до замка на границе. Однако на практике система уведомлений часто не срабатывает. Потому юристы рекомендуют гражданам регулярно проверять себя по базе данных судебных приставов. Государство же планирует развивать систему электронных уведомлений, чтобы не держать человека в неведении.

АКЦЕНТ

> Сегодня пограничник просто останавливает должника, включенного в списки невыездных. Завтра—будет еще забирать загранпаспорт

Старший юрист Бюро адвокатов «Де-юре» Екатерина Булыгина отмечает, что заграничные паспорта могут изыматься у фигурантов уголовных дел, а также у граждан, признанных банкротами. «Что в сухом остатке? Добавилась возможность изъятия загранпаспорта у лиц, признанных несостоятельными (банкротами). Расширился круг лиц, которые могут изъять загранпаспорт,—говорит она.—Предусмотрен более детализированный порядок передачи на временное хранение паспортов лиц, получивших допуск к сведениям особой важности или совершенно секретным сведениям, призванных на военную или альтернативную службу, а также находящихся либо уволенных с военной службы из федеральной службы безопасности».

Если же человек является подозреваемым либо привлечен в качестве обвиняемого, осужден за совершение преступления, то загранпаспорт у него будут изымать следственные органы. Если признан банкротом, то решение об изъятии загранпаспорта может принять суд. Екатерина Булыгина подчеркивает, что ограничение права на выезд физического лица, признанного банкротом,—это право, а не обязанность суда. Следовательно, автоматического изъятия загранпаспортов у граждан-банкротов не будет.

«Большая часть рассматриваемого закона направлена на устранение пробелов в законодательстве, его совершенствование,—говорит она.—Что касается ограничения права на выезд у банкротов и изъятия у них паспортов, то с точки зрения кредиторов они такие же должники, как и лица, не исполняющие судебные акты. Как говорится, право есть искусство добра и справедливости, и если мы оперируем такой категорией, как справедливость, то возможность изъятия паспортов у банкротов также справедлива, как и возможность изъятия паспортов у должников по исполнительному производству, иначе все ввиду наличия преференций становились бы банкротами». ●

АЛЕКСАНДР КОРОЛЬКОВ

Пока голова болит о долгах, загранпаспорта придется сдать на хранение.

Между тем

Этим же законом устанавливается, что срок оформления заграничных паспортов не по месту прописки составит три месяца.

Согласно действующим нормам, для оформления заграничного паспорта можно обратиться в любое соответствующее подразделение миграционной службы или МФЦ вне зависимости от места прописки. При этом срок оформления документа в таком случае до сих пор не был установлен. Теперь же появилась ясность.

При подаче заявления не по месту прописки срок оформления заграничного паспорта составит три месяца, а при подаче заявления по месту регистрации - один месяц.

Как пояснил председатель правления Ассоциации юристов России Владимир Груздев, такая разница во времени связана с необходимостью проведения проверок.

Он напомнил, что согласно закону заграничный паспорт старого образца, не содержащий электронный носитель информации, выдается сроком на пять лет; заграничный паспорт нового поколения, содержащий электронный носитель информации, выдается сроком на десять лет. Если паспорт был оформлен несовершеннолетнему, то при достижении 18 лет менять паспорт не нужно. Он будет действовать до тех пор, пока не закончится срок.

КОШЕЛЕК Верховный суд сказал, какую сделку до развода считать недействительной

Подарок с секретом

Наталья Козлова

Весьма любопытный спор рассмотрел Верховный суд РФ*. Спор был о сделке, которую провела семья перед разводом. Но позже одна из сторон настаивала, что сделка была задумана специально, чтобы меньше делить из совместно нажитого имущества.

Подобные сделки, как уверяют юристы,—достаточно распространенное явление, если семейная лодка показала все признаки крушения и уже дала течь. В нашем случае супруги стали делить имущество при расторжении брака и не смогли договориться о его судьбе. Муж пошел оспаривать договор дарения денег жене: эти средства ей якобы подарила сестра за несколько лет до развода. Супруг был уверен, что на самом деле сделку оформили перед разделом совместно нажитых активов, чтобы уменьшить его долю. Местные суды не смогли прийти к однозначным выводам. Точку поставил Верховный суд. Спор заметил портал Право ru.

История началась с того, что в 2016 году одна гражданка решила продать свою квартиру. Для этого она привлекла сестру и ее супруга. Сначала женщина оформила доверенность на их имя. А уже они заключили предварительную сделку купли-продажи квартиры. Стороны договорились, что покупатель приобретает жилье за 2,7 млн рублей. Сначала он должен выплатить 40 000 рублей задатка, а остальную часть передать уже после регистрации права собственности.

Следом сестры заключили договор дарения. По нему наша героиня дарила сестре 2,9 млн рублей. Из них 2,7 млн рублей должны были пойти на строительство дома, 154 353 рубля передаются покупателю квартиры, чтобы он покрыл расходы на риелтора, и еще 40 000 рублей пошли на оформление документов по сделке купли-продажи.

> Такие сделки, как уверяют юристы,—распространенное явление, если семейная лодка дала течь

Сестры условились, что для удобства деньги передадут напрямую мужу. А уже он отдаст оговоренную сумму покупателю квартиры. Кроме того, наша героиня оформила еще одну доверенность, чтобы муж сестры смог снять деньги с ее счета. В итоге он снял 2,9 млн рублей.

Прошло пять лет, и семья сестры нашей героини развелась. Бывшие начали делить имущество. Экс-супруг подал иск к сестрам—хотел, чтобы дарение признали недействительным. Он утверждал, что не знал об этой сделке. Он уверен, что договор дарения появился после того, как они с женой прекратили отношения. Еще мужчина в суде сказал, что нотариально сделку не заверили. По его словам, деньги по дарению должны быть переданы безвозмездно. В их же ситуации часть суммы требовалось передать покупателю квартиры и еще часть шла на оформление документов. Также он отметил, что его ввели в заблуждение: он не знал о дарении, а в договоре сестры прописали, что деньги получает он. При этом он не сторона дарения и договор не подписывал. Также мужчина объяснил, что его бывшая жена потратила деньги не на строительство дома, а погасила на них кредит и открыла вклад в банке.

Сестры возражали. Одна сказала, что деньги потратили на строительство дома и у нее нет никаких претензий к сестре по поводу дарения. По ее мнению, сделкой дарения права бывшего не нарушались. Экс-супруга обратила внимание, что ее бывший не сторона сделки дарения и его подпись там не нужна. Еще она сказала, что он знал о договоре дарения: в доверенности прописаны полномочия по отчуждению квартиры сестры, а деньги со счета снял именно он.

СЕРГЕЙ МИХЕЕВ

Проблемы семейных сделок в том, что к ним могут вернуться через годы, чтобы признать их неправильными.

В итоге первая инстанция отказала в иске. Суд отметил, что договор дарения более 10 000 рублей совершается в простой письменной форме. Стороны соблюли эту формальность. Мужчина действительно не сторона договора, и его подпись там не нужна. Суд установил, что в сделке нет встречного обязательства. Потому дарение нельзя признать недействительным. Апелляция отменила это решение и встала на сторону мужчины. Суд усмотрел признаки обязательства одаряемого в договоре—бывшая жена должна принять часть денег для передачи покупателю квартиры и еще часть для оформления документов. То есть она должна урегулировать за дарителя квартирный вопрос. Это недопустимо, так как, по сути, такое условие—это возмездное требование со стороны дарителя.

Еще апелляция сказала, что в договоре дарения установили обязательства в отношении мужчины. Он должен был передать деньги покупателю квартиры. Это не соответствует закону, поскольку деньги передаются безвозмездно, но под условием. Его суть: деньги передают мужу, а он—покупателю. То есть было встречное обязательство. Апелляция сказала: если у одаряемого есть обязательство, сделка будет притворной. Кассация согласилась с апелляцией.

Экс-супруга пожаловалась в Верховный суд. Она сослалась на Постановления Пленума ВС (от 23.06.2015 № 25). Там сказано: из-за притворности недействительной можно признать сделку, которая направлена на достижение других последствий и прикрывает другую волю всех ее участников. Апелляция установила, что договор дарения—притворная сделка. При этом суд не указал, какую сделку он прикрывает. А родственные связи сами по себе не говорят о недобросовестности ответчиков. Судьи ВС отправили дело на новое рассмотрение в апелляцию. ●

**Определение Верховного суда РФ № 18-КГ23-32-К4*

— Верховный суд объяснил, как расставшимся супругам делить недвижимость
rg.ru/art/2516677

СТИХИЯ Ливень века Москва пережила без последствий

НО ОСАДОК ОСТАЛСЯ

Ирина Огилько

Непогода продержалась в столице ровно сутки. За это время в отдельных районах выпало больше половины месячной нормы осадков, ветер повалил десятки деревьев, улицы превратились в реки, а парки даже пришлось закрыть, чтобы избежать возможных ЧП.

Ливень начался около 14.00 вторника, первый час он хлестал как из ведра. Усугубляли ситуацию сильнейшие порывы ветра—20 метров в секунду, и гроза с молниями. Через час буйства стихии улицы стали напоминать реки. Закрылся Парк Горького, остановилось колесо обозрения «Солнце Москвы» на ВДНХ. Подтопленными оказались две станции метро—«Охотный Ряд» и «Парк культуры»-кольцевая. А через три часа сверхинтенсивного дождя Москву в социальных сетях стали называть «московским морем». Часть подземных переходов превратилась в мощнейшие водопады. Подтопило Арбатский тоннель, Ленинский проспект, Садовое и Бульварное кольца, ряд центральных улиц. «Сверхсильный ливень вызвала коллаборация атмосферных фронтов, которые усилили друг друга, такое бывает в июле раз в два-три года,— рассказала «РГ» главный специалист ИА «Метеоновости» Татьяна Позднякова.—Но минувший дождь побил рекорд. Он стал сильнейшим за 50 лет. За 19 часов в центре города выпало 68,3 мм осадков, до 65,9 мм на северо-востоке и 62,5 на юго-западе столицы». Размер ущерба, причиненного буйством погоды городу, не так и велик, как представлялось. Пока нашли 55 автомобилей, поврежденных непогодой, и 57 поваленных деревьев. Жертв и разрушений городской инфраструктуры нет. К слову, уже в четверг синоптики обещают новые дожди. Правда, уже не столь интенсивные. Кстати, в столичном регионе безусловным лидером по количеству воды стал Клин: в этом подмосковном городе выпало 110 процентов месячной нормы осадков, или 90 мм осадков. ●

ПАМЯТЬ Сквер на улице Правды в Москве назвали в честь Геннадия Селезнева

Главный сквер

ОЛЕСЯ КУРЛЯЕВА

Напротив «Комсомолки», которой Геннадий Селезнев руководил, стоит стела с надписью в его честь.

Андрей Васянин

Это уже четвертая точка в России, где увековечена память о председателе Госдумы двух созывов и редакторе четырех газет. В 2017 году был открыт памятник Геннадию Селезневу на Троекуровском кладбище, в 2019-м мемориальную доску установили на здании Санкт-Петербургского университета (Селезнев окончил его в 1974-м), в октябре прошлого года был открыт памятник на родине журналиста и государственного деятеля в городе Серове Свердловской области. И вот, наконец, его имя появилось на карте Москвы. На улице Правды, напротив бывшего входа в «Комсомолку», которой Селезнев руководил в 80-х, теперь стоит стела с надписью о том, что сквер назван в честь советского и российского государственного и политического деятеля, председателя Госдумы II и III созывов.

АКЦЕНТ

Он чувствовал пульс времени, отдавая всего себя тому делу, которому служил

Отдать должное Геннадию Николаевичу Селезневу в Сквер имени Селезнева пришли заместитель председателя Госдумы Петр Толстой, председатель ЦК КПРФ Геннадий Зюганов, депутаты и руководители фракций Госдумы, друзья и близкие Геннадия Николаевича.

—Это был крупный политик, замечательный журналист, прекрасный руководитель,— говорил на торжественной церемонии заместитель председателя Госдумы РФ Петр Толстой.—Он чувствовал пульс времени, отдавая всего себя тому делу, которому служил.

Геннадий Зюганов вспоминал, как Селезнев, возглавляя Госдуму в 90-х, сыграл огромную роль в разрешении сложнейших политических и экономических проблем того времени, а депутат Госдумы Елена Драпеко говорила о том, что еще в 80-х Селезнев предвидел многие негативные явления в нашей культуре.

Перед телекамерами государственные и политические деятели говорили о Селезневе—политике и стратеге, уважаемом во всем мире. А за кадром сотрудники, друзья, родственники Геннадия Николаевича вспоминали Селезнева-человека—внимательного, доброго, бескорыстного.

Бывший руководитель секретариата председателя Госдумы Анатолий Усов вспоминал, как трудно было планировать рабочий график Селезнева в поездках по стране: к нему постоянно подходили люди, он останавливался, выслушивал, давал поручения разобраться...

—Он очень любил готовить,— говорила Ирина Борисовна Селезнева, вдова Геннадия Николаевича.—На нашей даче под Питером в жаровне на лужайке запекал нам такую рыбу в фольге! А потом играл с внучками в куклы... ●

Прямая речь

Петр Толстой, заместитель председателя Госдумы РФ:

Геннадий Николаевич был человеком с постоянным позитивным настроем. Я, учась в университете, был практикантом в «Комсомольской правде» и помню, Селезнев, вручая какую-то грамоту, выразительно так посмотрел на меня и говорит—не унывать!

Горячая среда

1 ←

Они отнеслись с понимаем, особенно семьи с детьми, взяли документы и вещи и уехали в пункты временного размещения. Их организовали в школах соседних поселков. Там людей обеспечили водой, чаем, горячим питанием, предметами первой необходимости.

По предварительной информации, инфраструктура за пределами военного полигона не повреждена. Данных о разрушении гражданских объектов не поступало, сообщил председатель Госсовета Крыма Владимир Константинов. «Решение об эвакуации жителей принято для перестраховки,—отметил Константинов.—Когда все прекратится, они вернутся домой. В Крыму есть опыт работы с такими ситуациями».

Эвакуация не будет длительной, считают крымские власти. Люди проведут в пунктах временного размещения один-два дня. По словам Константинова, поселки, в которые вывозят эвакуированных, взяли под охрану сотрудники полиции. На устранение последствий ЧП уйдет несколько дней.

Из-за ЧП пришлось перекрыть участок трассы «Таврида» межу 118-м и 130-м километрами. Для автотранспорта организовали объезд по старой керченской дороге. Автобусы также ходят по объездному пути. На трассе дежурят сотрудники ДПС, которые направляют водителей. При движении со стороны Симферополя нужно свернуть с трассы в районе села Льговское на старую дорогу. Вернуться на «Тавриду» можно через поселок Первомайское, Феодосию или поселок Приморский. Чтобы избежать заторов, также можно съехать на старую дорогу в Белогорске и двигаться в направлении Первомайского или Феодосии. Обратный путь—по тому же маршруту.

Эвакуация не будет длительной, предполагают власти Крыма. Люди вернутся через день-два

Объездной путь проходит по дороге Белогорск—Феодосия, где до строительства трассы «Таврида» двигался весь транспорт из Симферополя на восток Крыма и обратно. Дорога двухполосная, недавно отремонтированная, проходит по живописным местам. На пути есть заправки, кафе, места отдыха.

Что касается Крымского моста и паромной переправы, то там вчера ситуация стабилизировалась. Автопутешественники могли спокойно проехать через мост. С утра в среду, 19 июля, к пунктам досмотра доступ был свободный как со стороны полуострова, так и Краснодарского края. Днем на крымской стороне, правда, образовалась пробка длиной более двух километров. Время ожидания подъезда к мосту составляло около часа. Зато со стороны Краснодарского края очередь из автомобилей была небольшой.

Туристические автобусы с 19 июля ходят в Крым и обратно по сухопутному маршруту. Первые двое суток после теракта автобусы направлялись на Керченскую паромную переправу, где высаживали пассажиров, и те пешком шли на досмотр и паром. На другом берегу их встречал второй автобус. Затем пассажирские автобусы стали понемногу пропускать на паром. Однако проезд экскурсионных групп решили ограничить, чтобы разгрузить переправу.

По информации Минтранса Крыма, на Керченскую паромную переправу теперь пропускают только рейсовые автобусы. «Все остальные автобусы с туристами, которые направлялись в Крым и из Крыма, отправляются по альтернативному сухопутному пути через новые регионы»,—пояснили в ведомстве.

Керченская паромная переправа работает тоже в обычном режиме. Три автомобильных парома перевозят фуры со скоропортящимися грузами и товарами первой необходимости, а также рейсовые автобусы с пассажирами.

АНДРЕЙ РУБЦОВ/ТАСС

Волонтеры могут немного отдохнуть. Трасса на Крымский мост стала свободнее и так, как раньше, не забита авто.

Кстати, на сухопутном маршруте к крымскому побережью Черного моря в этом году активно развивается автобусное сообщение. Там впервые за девять лет пустили прямой автобусный маршрут Донецк—Ялта. Раньше он делал большой крюк и ходил через Крымский мост. Время в пути через сухопутный коридор теперь сократится почти в два раза—до восьми часов.

Сухопутный маршрут стал комфортнее и для проезда легкового транспорта. По данным Минтранса России, на всем пути в Крым доступна придорожная инфраструктура для водителей. Основная часть дороги протяженностью 359 километров отремонтирована. На маршруте есть крупные города, работают магазины, кафе, автозаправочные станции. Запасов топлива и продуктов тоже достаточно. «На маршруте от Ростовской области до Мариуполя через село Весело-Вознесенское находятся три крупных автозаправки, далее, до Мелитополя—шесть АЗС. По дороге вдоль Азовского моря до Джанкоя—еще три АЗС»,—рассказали в пресс-службе ведомства. ●

Прямая речь

Владимир Константинов, спикер Госсовета Республики Крым:

—Атака ВСУ по Крымскому мосту не приведет к срыву курортного сезона на полуострове. А это одна из целей врага, потому не удивительно, что его пропагандисты, фактически—информационные диверсанты, всячески раздувают эту тему. Массовой отмены броней на отдых и оздоровление в республике после ЧП на Крымском мосту не наблюдается.

СИТУАЦИЯ Чиновники не смогли помочь пенсионерам в защите их прав

Не повезло с соседями

Наталья Козлова

В тревожных ожиданиях проводят нынешнее лето многие подмосковные пенсионеры. И дело не в погоде или в видах на урожай с грядок.

Пожилым людям не до погоды и тем более не до урожая, который в этом году стал для них просто опасен для здоровья—их садовое товарищество затапливает канализация новомодного коттеджного поселка на сто с лишним домов.

АКЦЕНТ

У нас все граждане страны равны перед законом, но похоже, что жители дорогого поселка по сравнению со стариками из старого СНТ все-таки оказались ровнее

С прошлого года сотни жителей одного из старейших садоводческих товариществ Подмосковья с характерным для прошлого века названием «40 лет Октября» с нетерпением ждут суда. У них на Одинцовский суд осталась последняя надежда, когда чиновники объяснили, что помочь заслуженным гражданам не могут.

На сегодняшний день основной контингент жителей СНТ—старики и дети. Бабушки и дедушки, которые много лет назад за труд на благо страны получили свои 6 соток, живут в поселке на постоянно вместе с внуками.

«Просим принять меры, чтобы остановить нарушение прав жителей СНТ «40 лет Октября». Круглый год фекалии и другие сточные воды выливаются под наши заборы. Мы задыхаемся от запаха нечистот! Незаконный слив канализации, самовольно оборудованный соседним коттеджным поселком «Юдинские дачи», угрожает жизни и здоровью людей, а также пагубно влияет на экологию района. Канализационные стоки уже попали в наши колодцы: вода чудовищно пахнет и непригодна для употребления. В СНТ нет круглогодичного централизованного водоснабжения, и всю воду для питья, готовки и полива люди берут из своих колодцев. И то, что нас оставили без доступа к чистой воде, злостно нарушает сразу несколько федеральных законов»,—сказано в жалобе пенсионеров во все мыслимые инстанции, в том числе и в «Российскую газету».

Про нарушение законов пенсионеры написали не ради красного словца. Это действительно так. То, что творится сегодня в старом садовом товариществе, действительно идет вразрез с законом «О санитарно-эпидемиологическом благополучии населения», «О водоснабжении и водоотведении». А также противоречит действующему федеральному проекту «Чистая вода», контроль за реализацией которого был возложен в том числе на Генпрокуратуру.

Поэтому пенсионеры, когда в поселке, образно говоря, плохо запахло, начали писать в надзорное ведомство, Роспотребнадзор, Росприроднадзор, Россельхознадзор, местной власти.

Подчеркнем—ответы граждане получили из всех организаций, куда обращались. Но в основном ведомства сообщали, что проблема не их, а другой организации, куда они жалобы отправили. Получившие их чиновники так же отвечали пенсионерам, что их проблемой они поделились со следующей инстанцией.

Итог бумажной круговерти длиною в год таков—канализация в коттеджном поселке организована незаконно. Это было официально зафиксировано выезжающими на место специалистами администрации. Так же официально был подтвержден факт нарушения экологического законодательства.

Но для жителей СНТ ничего не изменилось. Чиновники итоги проверки отправили в полицию. Та ничего «по своей линии» не усмотрела и переслала в службу по ветеринарному и фитосанитарному надзору. Чиновничьи проверки подтвердили, что сброс сточных вод «осуществляется с территории ООО «Управляющая компания «Прагма капитал». И даже усмотрели административное правонарушение. Наказали ли кого-то—пенсионеры не знают, да им это и неинтересно, так как сути этот факт—был штраф или нет, ситуацию не меняет.

Итог всех обращений пенсионеров за помощью таков—жители старого СНТ кроме нечистот еще и «утонули» в море бумажных отписок, так как ни одно ведомство безобразие с нечистотами не прекратило, хотя «с выездом на место» жалобы людей подтвердили.

Понятно, что у нас все граждане страны равны перед законом, но похоже, что жители дорогого поселка по сравнению со стариками из старого СНТ все-таки оказались ровнее. ●

ОБРАЗОВАНИЕ Итоги ЕГЭ: для московских выпускников открыты все вузы

После балла

Ирина Огилько

Подведены итоги ЕГЭ—в этом году московские выпускники сдали экзамены намного лучше, чем год назад. Сейчас они выбирают факультеты и вузы, где и на кого им учиться дальше.

«Но уже сегодня можно сказать: большинство московских ребят смогут поступить в вузы своей мечты»,—написал в своем блоге мэр Москвы Сергей Собянин. По мнению главы города, выпускникам во многом помог пилотный проект нового формата подготовки к экзаменам. Запустили его по просьбам детей и родителей: «В последний учебный семестр на специальных практикумах выпускники повторяли пройденное и подучивали то, что успели забыть, разбирали каверзные задачи, учились избегать типичных ошибок». Еще одна важная инновация этого года—больше внимания уделили эмоциональной подготовке выпускников. Ведь можно идеально подготовиться, но в последний момент не справиться с нервами и в результате получить недостаточно высокий балл. «Чтобы не оставлять ребят один на один со своими переживаниями, специально подготовили для них программу психологической поддержки перед экзаменами. В нее вошел цикл открытых лекций известных специалистов в области работы со стрессом»,—написал в своем блоге мэр Сергей Собянин.

АКЦЕНТ

На 13% вырос средний балл по таким предметам, как русский язык, литература, биология, химия, физика

По данным департамента образования и науки Москвы, практикумы посещали 43 тысячи ребят из 406 школ, или 80% выпускников. Помимо этого дети писали две волны пробных ЕГЭ, которые позволили им оценить свой уровень подготовки. Итог такой: до 13% вырос средний балл по таким предметам, как русский язык, литература, биология, химия, физика, история, информатика и география. Увеличилось число отличников. Кроме того в школах стало меньше двоек, выше средний балл, больше стобалльников. По итогам соцопроса 74% родителей, чьи дети готовились к экзаменам без репетиторов и дополнительных курсов, довольны результатами своих детей. Руководитель департамента образования и науки Москвы Александр Молотков рассказал «РГ», что в новом учебном году проект будет развиваться. Для этого создадут экспертную рабочую группу, больше внимания уделят подготовке учителей к преподаванию на практикумах, сделают более гибким разделение детей на группы, учитывая уровень подготовки и притязания на результат экзамена. Выпускница школы «Покровский квартал» Валерия Ярыгина поделилась с корреспондентом «РГ» своими успехами: она сдала на триста баллов экзамены по трем предметам: русскому и английскому языкам, а также по литературе. «Готовиться к экзаменам начала, как только перешла в 11 класс. Новый проект подготовки к ЕГЭ помог мне лучше понять, как будет проходить экзамен».Сейчас Валерия подала документы в «Школу дизайна» при Высшей школе экономики и ждет результата творческого проекта. Надеется, что, как и мечтала, попадет на бюджет. Еще одна выпускница школы № 1538 Елизавета Данько получила по 100 баллов по литературе и английскому,. ●

КАК МОСКОВСКИЕ ШКОЛЬНИКИ УЛУЧШИЛИ РЕЗУЛЬТАТ ЕГЭ

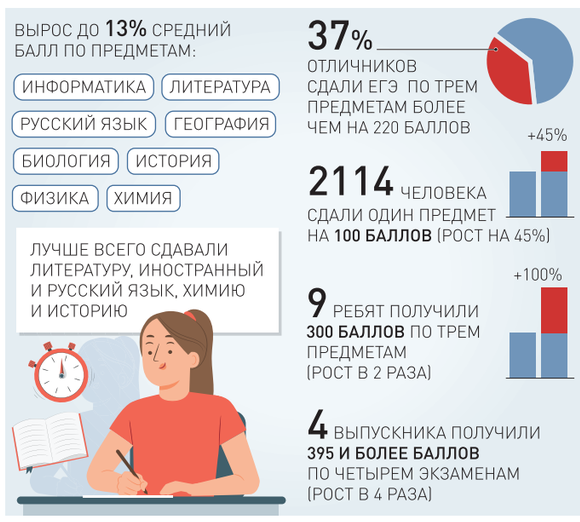

ИНФОГРАФИКА «РГ» / АЛЕКСАНДР ЧИСТОВ / ИРИНА ОГИЛЬКО

Информационное сообщение

Во исполнение Постановления Правительства РФ от 29.10.2010 № 872 и приказа ФАС России от 18.01.2019 № 38/19 АО «Газпром газораспределение» (далее — Общество) разместило информацию о наличии (отсутствии) технической возможности доступа к регулируемым услугам по транспортировке газа по газораспределительным сетям АО «Газпром газораспределение» на август 2023 года (плановые показатели) на официальном сайте Общества по адресу: http://gazoraspredelenie.gazprom.ru/about/disclosure/.

НА ПРАВАХ РЕКЛАМЫ

Склиф с утра до утра

1 Без сострадания в медицине никак нельзя. И судя по всему, в Склифе оно прописано изначально. А — не удивляйтесь! изначально значит…с 28 июня 1792 года, когда внук знаменитого сподвижника Петра I, фельдмаршала Бориса Петровича Шереметева, граф Николай Петрович Шереметев, в день своего рождения заложил здание «каменной гошпитали» и богадельни. Вскоре Шереметевская больница стала одной из лучших в Москве. В ней установили строжайший контроль за назначениями лекарств, наладили обходы и осмотры больных. А при выписке пациентам давали денежные пособия. В 1876 году здесь открылось «приходящее отделение» — бесплатная амбулатория с выдачей лекарств.

И еще из биографии юбиляра. В 1801 году Николай Петрович Шереметев обвенчался с выдающейся певицей, бывшей крепостной актрисой своего театра Прасковьей Ивановной Ковалевой-Жемчуговой. Но счастливая семейная жизнь Шереметевых длилась недолго. После рождения сына в феврале 1803 года Прасковья Ивановна, давно страдавшая туберкулезом, скончалась, оставив графу «завет сожаления ближним». Современный читатель, вдумайтесь! Уходя из жизни, любимая, еще совсем молодая женщина, завещает любимому мужчине сожалеть. Этому завету, судя по всему, наш юбиляр никогда не изменял. Все новейшие открытия в естествознании и технике, находившие практическое применение в медицинской практике, сразу появлялись в распоряжении врачей клиники. Здесь раньше, чем в других больницах, начали использовать рентгеновские аппараты, применять при восстановительном лечении физиотерапевтические и водные процедуры, внедрять новые хирургические методики при заболеваниях и ранениях. Такой вот путь от Шереметевской больницы к НИИ имени Склифосовского.

22 июня 1941 года. Началась Великая Отечественная война. Большинство медиков Склифа в действующей армии. Многие его ученые, специалисты возглавили работу медицинских подразделений фронтов и армий: Дмитрий Арапов был главным хирургом Северного флота, Борис Петров — главным хирургом Черноморского флота, главный хирург Института Сергей Юдин становится военным инспектором. В самой же больнице каждодневная помощь населению города. Не прекращаются исследования по военно-полевой хирургии, по важнейшим направлениям спасения людей. Не случайно в 1944 году Институту присвоили статус научно-исследовательского учреждения Москвы. Здесь в конце войны доктор медицинских наук Сергей Брюханенко начал создавать методики искусственного кровообращения и оживления организма. Явно ускорив развитие реаниматологии, обеспечив выполнение сложнейших кардиохирургических операций.

АЛЕКСАНДР КОРОЛЬКОВ

Сергей Петриков: Склиф — не только экстренная помощь. Его главная фишка — уникальные специалисты.

АКЦЕНТ

Склиф всегда в круглосуточном режиме. Машины «скорой», вертолеты с утра до утра доставляют пациентов в приемное отделение. Мы помогаем всем категориям больных и пострадавших

Пример из собственной практики. Когда в конце пятидесятых только начинала работать в журналистике, повезло побывать почти в сарайчике на территории Склифа, познакомиться с его обитателем Владимиром Демиховым. Институт тогда фактически спас официально гонимого великого ученого Демихова. Да, это был некий закуток. И в нем проходили приоритетные экспериментальные исследования по пересадке сердца, других органов. Рождалась современная трансплантология. В декабре 1967 года весь мир на ура принял первую успешную пересадку сердца человеку, проведенную южноафриканским кардиохирургом Кристианом Барнардом. И, право же, нам всем не грех знать, помнить о том, что прежде чем решиться на нее, Барнард в 1962 году приезжал к Владимиру Петровичу поговорить, посоветоваться.

В 2006 году директором Склифа назначили известнейшего трансплантолога академика Анзора Хубутия. И… через какое-то время на одном из зданий Склифа появилась заказанная Анзором Шалвовичем мемориальная доска, посвященная Владимиру Демихову. По сути, это было первое в мире открытое признание заслуг великого соотечественника. ●

РИА НОВОСТИ

Николай Васильевич Склифосовский (1836—1904).

Цифры Склифа

✔ В Склифе 32 научных подразделения.
✔ Более 3000 сотрудников и 700 врачей. 212 научных сотрудников. Среди них 3 академика, 2 члена-корреспондента РАН, 6 заслуженных деятелей науки РФ, 28 профессоров, 93 доктора и 234 кандидата медицинских наук.
✔ Каждый год врачи оказывают помощь 70 000 пациентов Москвы и регионов, проводят около 27 000 операций.
✔ В стационаре 957 койко-мест, из которых 156 реанимационные.
✔ Около 40 000 пациентов госпитализируются в стационар.
✔ 30 000 пациентов получают необходимую экстренную помощь в амбулаторных условиях.

ПРЯМАЯ РЕЧЬ

Но пора перейти к дню сегодняшнему. 6 марта 2023 года прием пациентов в новых корпусах начал Флагманский центр Института Склифосовского. О нем говорим с членом-корреспондентом РАН Сергеем Петриковым. Сергей Сергеевич специалист в области нейромониторинга и интенсивной терапии больных с внутричерепными кровоизлияниями, ведущий анестезиолог-реаниматолог. С июля 2017 года директор Склифа.

Сергей Сергеевич! Внешность новых корпусов совсем не та, которая некая визитная карточка Склифа на Садовом кольце, которая так любима нами…

СЕРГЕЙ ПЕТРИКОВ: Не щемит ли сердце от новодела? Нельзя не считаться со временем. Новые возможности восстановления здоровья, спасения людей диктуют свои требования. Не считаться с ними нельзя. Не считаться, значит идти против милосердия. А какая медицина, сама жизнь без него? Да и завет сожаления ближним нарушать просто не имеем права. Флагманский центр Склифа — это современная часть стационара, ставшая новым этапом в истории Института.

А подробнее?

СЕРГЕЙ ПЕТРИКОВ: Все основные службы, участвующие в приеме пациента, расположены здесь. Это ускоряет процесс оказания помощи. В Москве запланировано шесть флагманских центров. Они смогут принимать 200 неотложных пациентов в сутки. Наш центр рассчитан на 90 коек, в том числе 30 коек реанимации, 30 коек диагностического отделения. Действует принцип распределения пациентов приемного отделения по функциональным зонам в зависимости от степени тяжести: «красная», «желтая» и «зеленая» зоны. Предусмотрен вход для поступления пациентов «самотеком». Действует принцип: «врач — к пациенту».
Отказ от «кабинетной системы», когда пациенту приходится самостоятельно идти к специалисту, в пользу смотровых, куда медицинский персонал приходит для проведения всех исследований у койки больного, существует у нас с 2018 года. А появление флагманского центра вывело оказание помощи на новый уровень, увеличило доступность и повысило качество лечения экстренной патологии, в том числе и при сосудистых катастрофах. В корпусе создана отдельная маршрутизация для пациентов с инсультами и инфарктами — они проходят лечение в Региональном сосудистом центре. Здесь операционная для рентген-эндоваскулярных вмешательств находится буквально в метре от реанимации сосудистого центра. Такое расположение позволило сократить время жизнеспасающего стентирования коронарных артерий при инфаркте миокарда до минимума.

Комментарий позволите? Была свидетелем, как пациент с инфарктом миокарда, минуя приемное отделение, на специальном лифте поднимается прямо в рентген-операционную.

СЕРГЕЙ ПЕТРИКОВ: Спасибо. Могу дополнить: у нас установили рекорд по быстроте эндоваскулярного восстановления проходимости сосудов сердца при инфаркте. Правило «золотого часа» для восстановления функции пораженного органа при инфаркте требует максимально быстрого оказания помощи. Логистика флагманского центра позволила достичь отметки до восстановления кровотока в артериях сердца при инфаркте в рекордные 16 минут.

Инфаркты, инсульты — и самые тяжелые, и самые распространенные беды, требующие экстренной помощи. Но, увы, не единственные…

СЕРГЕЙ ПЕТРИКОВ: Вы правы! В новом центре 9 разнопрофильных операционных. В том числе две гибридные, где одномоментно могут оказывать помощь хирурги разных специальностей. Гибридная операционная — это уникальное, оснащенное по последнему слову техники пространство. У нейрохирургов есть возможность работать на самой современной модели электронного микроскопа, позволяющей совмещать реальное изображение с картинкой нейронавигации — системы, которая позволяет с точностью до миллиметра определять расположение функциональных структур головного мозга. Все программы, задействованные для лечения пациента в операционной, интегрируются между собой. Это повышает точность действий хирургов.
За первых два месяца работы флагманского центра в его операционных проведено около тысячи вмешательств, около 100 из которых — в уникальных гибридных операционных. Новые технологии помогают на каждом этапе. Данные тех, кто поступил на скорой, есть в программе администраторов регистратуры. Тратить время на заполнение личной карты не нужно. Пациенту в стабильном состоянии после оформления передается браслет с QR-кодом, считав который уже в смотровой средний медперсонал может увидеть назначения врача и, например, оперативно провести забор крови для анализа. Немедицинские функции на себя взяли администраторы многофункциональных центров. Они сопровождают пациентов по корпусу, консультируют их по немедицинским вопросам, оказывают социальную помощь, заботятся об их эмоциональном благополучии, помогают родственникам. Работают социальные координаторы для сопровождения пациентов и психологи, оказывающие поддержку пациентам и родственникам. Все это важно. Склиф же всегда в круглосуточном режиме. Машины «скорой», вертолеты с утра до утра доставляют пациентов в приемное отделение. И не только москвичей. Есть еще и так называемый самотек. Мы помогаем всем категориям больных и пострадавших. Склиф — многопрофильное лечебно-диагностическое учреждение.

У каждого многопрофильного своя фишка. Какая у вас?

СЕРГЕЙ ПЕТРИКОВ: Трудный вопрос. Так сложилось, что в Склифе всегда трудились и трудятся ведущие специалисты по различным направлениям экстренной медицины. У нас, без преувеличения, создана уникальная система такой помощи. И если беда большая, то совершенно естественно: основной поток пострадавших направляется к нам. Склиф — это не только экстренная помощь. Главная фишка Склифа — уникальные специалисты.

***

От автора: Добавлю – и следование завету сожаления ближнему. В новом корпусе просто поразили необыкновенные, как здесь их именуют, зоны ожидания. Особый в них уют, если угодно, особый шарм. Излишество? Необходимость. Созданы они для родственников, для тех, кто сопровождает пациентов. Здесь станции для заряда телефона, кулеры, телевизоры, удобные кресла, диваны. Есть еще специально изолированные комнаты переговоров. В них при необходимости сопровождающие могут пообщаться с врачом или психологом. А это так важно! Так нужно! Всегда. Даже когда громко заявляет о себе искусственный интеллект. Как все-таки хорошо, что у нас есть Склиф! Который возрасту не подвластен. Да, старейший! Да, самый современный центр спасения, милосердия. Склиф на все времена. С юбилеем!

РИА НОВОСТИ

Больница имени Склифосовского. Начало…

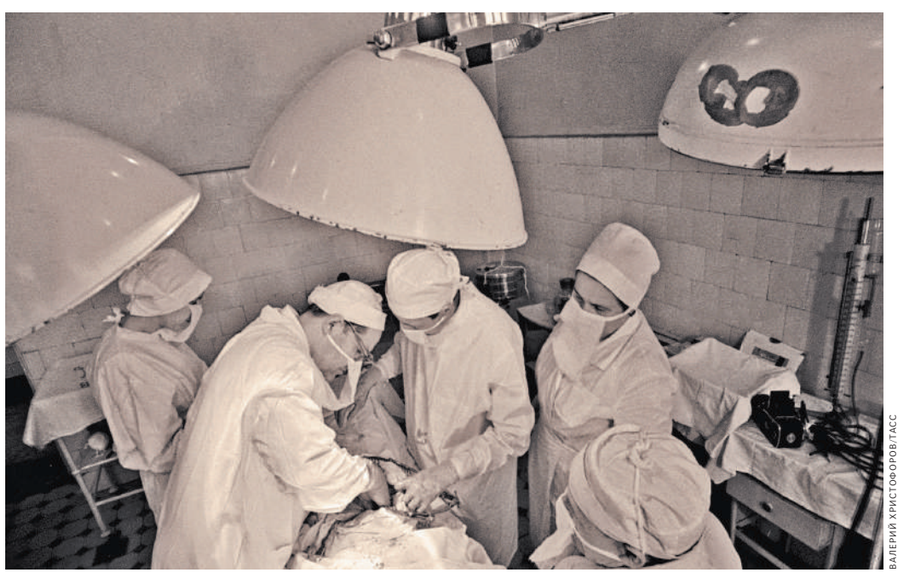

ВАЛЕРИЙ ХРИСТОФОРОВ/ТАСС

И вот уже целый век, каждый день Склиф оперирует.

АКТУАЛЬНО

Эпидемиолог об очагах опасных болезней

Чумовой вызов

Ирина Штерман, «Российская газета», Иркутск

Роспотребнадзор с июля ввел дополнительные меры по профилактике чумы. Зачем это понадобилось, «РГ» рассказал директор Иркутского научно-исследовательского противочумного института, доктор медицинских наук, профессор Сергей Балахонов.

Сейчас в Монголии вспышка чумы. Инфекция может перейти границу?

СЕРГЕЙ БАЛАХОНОВ: Риск ввоза чумы в Россию со стороны Монголии практически исключен. Место, где произошло заражение, удалено от нашей границы на 500 километров. Даже больше. Роспотребнадзор и другие ведомства контролируют ситуацию. Но это не значит, что нам вообще беспокоиться не о чем.

В России — 11 природных очагов чумы площадью более 200 тысяч квадратных километров. Это территории, на которых долгое время сохраняется возбудитель инфекции — чумной микроб. Его жизнеспособность поддерживается за счет восприимчивых к заболеванию животных: чаще всего это грызуны или зайцеобразные. Кстати, чумной микроб по российской шкале классификации — самый опасный патоген.

> Риски минимизированы, но нельзя сказать, что они полностью устранены

И что это за очаги?

СЕРГЕЙ БАЛАХОНОВ: Наиболее значимые — Алтайский высокогорный и Тувинский. На их территории ежегодно выявляют возбудителя чумы, больных животных и переносчиков. Недавно проявил активность Центральный Кавказский очаг. Эпидемический потенциал других считается низким. Но контроль необходим.

С чем связана активность сибирских очагов?

СЕРГЕЙ БАЛАХОНОВ: Отчасти — с потеплением и обильными осадками. Отчасти — с деятельностью человека. Осваивают новые территории, прокладывают маршруты, в том числе и там, где есть риск заражения чумой.

Но все эти процессы не сегодня начались. Зачем дополнительные меры?

СЕРГЕЙ БАЛАХОНОВ: Комплекс профилактических мер позволил нормализовать обстановку на нашей территории. Это эпизоотический мониторинг, вакцинация, контроль численности носителей и переносчиков инфекции. И создание санитарных зон вокруг летних стоянок скотоводов, их поселений.

Какие новые разработки есть у вашего института для этого?

СЕРГЕЙ БАЛАХОНОВ: Одна из актуальных связана с совершенствованием противочумной вакцины. У нее и сейчас хороший защитный эффект, но есть над чем работать. Важна кратность введения, сроки, скорость формирования иммунитета в разных возрастных группах. Получены интересные результаты, которые в будущем, надеюсь, позволят оптимизировать систему иммунопрофилактики. Появляются новые методики при обследовании природных очагов. Например, лабораторная диагностика, которая позволяет выявить даже очень малое количество возбудителя в материале. И быстро оценить обстановку, чтобы принять меры, адекватные ситуации. ●

ARTROTOZWORK / ISTOCK

Когда-то было поверье, что маска «птичий клюв» отпугивает чуму. Это была самая колоритная деталь костюма чумного доктора.

ЛАБОРАТОРИЯ Ученые предложили лечить тяжелые ожоги вирусами

Микроб нам в помощь

Антон Дерябин, «Российская газета», Нижний Новгород

Ученые Приволжского исследовательского медицинского университета (ПИМУ) разработали уникальный состав раневого покрытия для лечения инфицированных ожоговых ран.

Основа такого покрытия — бактериофаги — антимикробные препараты природного происхождения. По словам ректора ПИМУ, доктора медицинских наук Николая Карякина, удалось получить комплекс бактериофагов, который при введении в состав раневых покрытий способен адресно уничтожать патогенную микрофлору. Эти вирусы наносятся на пленку из синтетических материалов на основе полиуретана. Испытания показали, что она хорошо впитывает и долгое время сохраняет жизнеспособность коктейля из губительных для вредоносных бактерий микроорганизмов. Попадая с пленки на ожог, бактериофаги значительно сокращают сроки заживления ран.

— Инфекции — это глобальная проблема. Если здоровый человек может быть к ним невосприимчив, то у ослабленных пациентов с обширными ранами бактерии могут вызывать воспаления, септические состояния, полиорганные нарушения. Кроме того, микроорганизмы, циркулируя в условиях больницы, могут мутировать. Уже сейчас имеются отдельные виды бактерий, обладающих устойчивостью ко всем имеющимся антибиотикам, — отметила заведующая бактериологической лабораторией НИИ ПМ Университетской клиники кандидат медицинских наук Ирина Широкова. ●

Телеграм T.ME/rgrunews
ВКонтакте VK.COM/rgru
Одноклассники OK.ru/rg.ru

Документы
dok.rg.ru

Российская газета
www.rg.ru
20 июля 2023
четверг № 159 (9104)

Именем Российской Федерации

Постановление Конституционного Суда Российской Федерации

по делу о проверке конституционности пункта 3 части 1 статьи 14, пункта 4 части 4 статьи 17, пункта 7 части 3 статьи 80 и статьи 92 Федерального закона «О службе в органах принудительного исполнения Российской Федерации и внесении изменений в отдельные законодательные акты Российской Федерации» в связи с жалобой гражданина Р.М.Пахомова

город Санкт-Петербург **11 июля 2023 года**

Конституционный Суд Российской Федерации в составе Председателя В.Д.Зорькина, судей А.Ю.Бушева, Г.А. Гаджиева, Л.М.Жарковой, С.М.Казанцева, С.Д.Князева, А.Н.Кокотова, Л.О.Красавчиковой, С.П.Маврина, Н.В.Мельникова, В.А.Сивицкого,

руководствуясь статьей 125 (пункт «а» части 4) Конституции Российской Федерации, пунктом 3 части первой, частями третьей и четвертой статьи 3, частью первой статьи 21, статьями 36, 47[1], 74, 86, 96, 97 и 99 Федерального конституционного закона «О Конституционном Суде Российской Федерации»,

рассмотрел в заседании без проведения слушания дело о проверке конституционности пункта 3 части 1 статьи 14, пункта 4 части 4 статьи 17, пункта 7 части 3 статьи 80 и статьи 92 Федерального закона «О службе в органах принудительного исполнения Российской Федерации и внесении изменений в отдельные законодательные акты Российской Федерации».

Поводом к рассмотрению дела явилась жалоба гражданина Р.М.Пахомова. Основанием к рассмотрению дела явилась обнаружившаяся неопределенность в вопросе о том, соответствуют ли Конституции Российской Федерации оспариваемые заявителем законоположения.

Заслушав сообщение судьи-докладчика Л.М.Жарковой, исследовав представленные документы и иные материалы, Конституционный Суд Российской Федерации

установил:

1. В соответствии с Федеральным законом от 1 октября 2019 года № 328-ФЗ «О службе в органах принудительного исполнения Российской Федерации и внесении изменений в отдельные законодательные акты Российской Федерации»:

сотрудник не может находиться на службе в органах принудительного исполнения Российской Федерации (далее также — органы принудительного исполнения) в случае прекращения в отношении него уголовного преследования за истечением срока давности, в связи с примирением сторон (кроме уголовных дел частного обвинения), вследствие акта об амнистии, в связи с деятельным раскаянием, за исключением случаев, если на момент рассмотрения вопроса о возможности нахождения сотрудника на службе в органах принудительного исполнения преступность деяния, ранее им совершенного, устранена уголовным законом (пункт 3 части 1 статьи 14);

гражданин не может быть принят на службу в органы принудительного исполнения в случае, если он подвергался уголовному преследованию, которое было прекращено в отношении него за истечением срока давности, в связи с примирением сторон (кроме уголовных дел частного обвинения, прекращенных не менее чем за три года до дня поступления на службу в органы принудительного исполнения), вследствие акта об амнистии, в связи с деятельным раскаянием, за исключением случаев, если на момент рассмотрения вопроса о возможности принятия на службу в органы принудительного исполнения преступность деяния, ранее им совершенного, устранена уголовным законом (пункт 4 части 4 статьи 17);

контракт подлежит расторжению, а сотрудник увольнению со службы в органах принудительного исполнения в связи с осуждением сотрудника за преступление, а также в связи с прекращением в отношении него уголовного преследования за истечением срока давности, в связи с примирением сторон (кроме уголовных дел частного обвинения), вследствие акта об амнистии, в связи с деятельным раскаянием, за исключением случаев, если на момент расторжения контракта и увольнения со службы в органах принудительного исполнения преступность деяния, ранее им совершенного, устранена уголовным законом (пункт 7 части 3 статьи 80).

Статья 92 названного Федерального закона содержит заключительные положения и, в частности, предусматривает:

предельный возраст поступления на службу в органы принудительного исполнения в отношении федеральных государственных гражданских служащих Федеральной службы судебных приставов и ее территориальных органов (далее также — гражданские служащие) (часть 1);

правила и порядок поступления на службу гражданских служащих, изъявивших желание поступить на службу в органы принудительного исполнения (часть 2);

порядок назначения гражданских служащих на должности младшего, среднего и старшего начальствующего состава в органах принудительного исполнения (часть 3);

период, в течение которого гражданские служащие продолжают исполнять обязанности в соответствии с условиями заключенных до 1 января 2020 года контрактов (часть 13).

1.1. Конституционность приведенных законоположений оспаривает гражданин Р.М.Пахомов, который 18 января 2005 года был принят на федеральную государственную гражданскую службу в Управление Министерства юстиции Российской Федерации по Мурманской области на должность судебного пристава-исполнителя межрайонного специализированного отдела судебных приставов города Мурманска, а в 2017 году назначен на должность начальника отдела организации исполнительного производства Управления Федеральной службы судебных приставов по Мурманской области.

24 января 2020 года Р.М.Пахомову было вручено уведомление о том, что его должность федеральной государственной гражданской службы подлежит сокращению в связи со вступлением в силу 1 января 2020 года Федерального закона «О службе в органах принудительного исполнения Российской Федерации и внесении изменений в отдельные законодательные акты Российской Федерации», которым служба в органах принудительного исполнения признается иным, самостоятельным видом службы; при этом заявителю разъяснено, что он вправе поступить на службу в органы принудительного исполнения.

13 февраля 2020 года Р.М.Пахомов направил на имя директора Федеральной службы судебных приставов — главного судебного пристава Российской Федерации заявление о желании поступить на службу в органы принудительного исполнения, в связи с чем он был направлен для прохождения мероприятий по профессиональному психологическому отбору и медицинского освидетельствования.

Согласно заключению о профессиональной пригодности от 17 февраля 2020 года заявителю была определена первая категория профессиональной пригодности (рекомендуется в первую очередь), в соответствии с медицинским заключением от 19 марта 2020 года у него отсутствуют заболевания, препятствующие поступлению на службу в органы принудительного исполнения.

Однако в принятии на службу в органы принудительного исполнения Р.М.Пахомову было отказано (уведомление руководителя УФССП России по Мурманской области от 25 марта 2020 года) в связи с тем, что в отношении него было возбуждено уголовное дело частного обвинения за совершение деяния, предусмотренного статьей 115 «Умышленное причинение легкого вреда здоровью» УК Российской Федерации, которое 31 марта 2001 года было прекращено по основанию, предусмотренному статьей 7 УПК РСФСР, — в связи с деятельным раскаянием.

Полагая отказ в принятии на службу в органы принудительного исполнения незаконным, заявитель обратился в суд с иском к УФССП России по Мурманской области о признании незаконными действий по отказу в рассмотрении документов о поступлении на службу в органы принудительного исполнения, бездействия, выразившегося в ненаправлении соответствующих документов в центральный аппарат ФССП России, и обязании ответчика направить туда документы.

Решением Ленинского районного суда города Мурманска от 8 сентября 2020 года, оставленным без изменения апелляционным определением судебной коллегии по гражданским делам Мурманского областного суда от 20 января 2021 года и определением судебной коллегии по гражданским делам Третьего кассационного суда общей юрисдикции от 23 июня 2021 года, в удовлетворении заявленных требований было отказано. Определением судьи Верховного Суда Российской Федерации от 24 ноября 2021 года Р.М.Пахомову было отказано в передаче кассационной жалобы для рассмотрения в судебном заседании Судебной коллегии по гражданским делам Верховного Суда Российской Федерации. С данным определением не нашел оснований не согласиться заместитель Председателя Верховного Суда Российской Федерации, о чем заявитель был уведомлен письмом от 26 января 2022 года.

Суды указали, что ввиду прекращения в отношении истца уголовного преследования в связи с деятельным раскаянием за деяние, преступность которого не устранена уголовным законом (в настоящее время часть первая статьи 115 УК Российской Федерации), истец не соответствует установленным Федеральным законом «О службе в органах принудительного исполнения Российской Федерации и внесении изменений в отдельные законодательные акты Российской Федерации» требованиям к сотрудникам органов принудительного исполнения, что исключает возможность его назначения на должность в органы принудительного исполнения.

По мнению заявителя, пункт 3 части 1 статьи 14, пункт 4 части 4 статьи 17, пункт 7 части 3 статьи 80 и статья 92 Федерального закона «О службе в органах принудительного исполнения Российской Федерации и внесении изменений в отдельные законодательные акты Российской Федерации» не соответствуют статьям 2, 19 (часть 1), 32 (часть 4), 37 (часть 1), 54 и 55 (части 2 и 3) Конституции Российской Федерации в той мере, в какой они вводят безусловный и бессрочный запрет на занятие профессиональной деятельностью (служба в органах принудительного исполнения) для лиц, совершивших преступление небольшой тяжести по делу частного обвинения, прекращенному в связи с деятельным раскаянием, без учета вида и степени тяжести совершенного преступления; срока, прошедшего с момента его совершения; формы вины; обстоятельств, характеризующих личность; поведения лица после совершения преступления; отношения к исполнению служебных обязанностей, а также иных факторов, позволяющих определить, представляет ли конкретное лицо общественную опасность и угрозу закрепленным в статье 55 Конституции Российской Федерации ценностям. В связи с изложенным заявитель полагает, что оспариваемые нормы несоразмерно ограничивают право таких лиц на свободное распоряжение своими способностями к труду и нарушают баланс конституционно значимых ценностей.

1.2. Конституционный Суд Российской Федерации принимает к рассмотрению жалобу на нарушение конституционных прав и свобод нормативным актом, если придет к выводу, что имеются признаки их нарушения в результате применения оспариваемого акта в конкретном деле с участием гражданина, а также неопределенность в вопросе о том, соответствует ли оспариваемый акт Конституции Российской Федерации. Он принимает постановление только по предмету, указанному в жалобе, и лишь в отношении той части акта, конституционность которой подвергается сомнению, оценивая как буквальный смысл рассматриваемых положений, так и смысл, придаваемый им официальным и иным толкованием, в том числе в решениях по конкретному делу, или правоприменительной практикой, исходя из их места в системе правовых норм, не будучи связанным основаниями и доводами, изложенными в жалобе (статьи 3, 36, 74, 96 и 97 Федерального конституционного закона «О Конституционном Суде Российской Федерации»).

Как следует из обращения Р.М.Пахомова и приложенных к нему судебных актов, части 4 — 12 и 14 — 16 статьи 92 названного Федерального закона в деле заявителя не применялись.

Положения же оспариваемых им пункта 3 части 1 статьи 14 и пункта 7 части 3 статьи 80 Федерального закона «О службе в органах принудительного исполнения Российской Федерации и внесении изменений в отдельные законодательные акты Российской Федерации», несмотря на их формальное упоминание в судебных постановлениях, нельзя считать примененными в деле заявителя, поскольку они направлены на регулирование отношений по прохождению службы в органах принудительного исполнения (пункт 3 части 1 статьи 14) и увольнению со службы в органах принудительного исполнения (пункт 7 части 3 статьи 80), тогда как в деле заявителя решался вопрос о его праве поступить на службу в органы принудительного исполнения. Конституционный Суд Российской Федерации неоднократно указывал, что само по себе упоминание обжалуемого нормативного положения в тексте судебного акта еще не свидетельствует о его применении судом (определения от 23 октября 2014 года № 2484-О, от 16 июля 2015 года № 1743-О, от 30 марта 2023 года № 630-О и др.).

Части 1 — 3 статьи 92 Федерального закона «О службе в органах принудительного исполнения Российской Федерации и внесении изменений в отдельные законодательные акты Российской Федерации» содержат переходные положения, устанавливающие для государственных гражданских служащих Федеральной службы судебных приставов и ее территориальных органов специальный порядок поступления на службу в органы принудительного исполнения. Они направлены на формирование кадрового состава органов принудительного исполнения лицами, которые по своим моральным и психологическим качествам, физиологическому состоянию, профессиональным навыкам способны выполнять задачи, стоящие перед органами принудительного исполнения, и надлежащим образом выполнять принятые ими на себя обязательства. Часть 13 данной статьи в рамках перехода к новому правовому регулированию предоставляет государственным гражданским служащим возможность продолжать исполнение обязанностей в соответствии с условиями ранее заключенных контрактов до назначения на должность в органах принудительного исполнения либо до увольнения в установленном порядке по основаниям, предусмотренным Федеральным законом от 27 июля 2004 года № 79-ФЗ «О государственной гражданской службе Российской Федерации», что представляет собой дополнительную гарантию для указанной категории граждан.

Такое правовое регулирование распространяется на всех государственных гражданских служащих, изъявивших желание поступить на новый вид государственной службы (службу в органах принудительного исполнения), имеет целью обеспечение баланса частных и публичных интересов и не может расцениваться как нарушающее их права.

Соответственно, в силу пункта 2 части первой статьи 43 и части первой статьи 68 Федерального конституционного закона «О Конституционном Суде Российской Федерации» производство по настоящему делу в части, касающейся проверки конституционности пункта 3 части 1 статьи 14, пункта 7 части 3 статьи 80 и статьи 92 Федерального закона «О службе в органах принудительного исполнения Российской Федерации и внесении изменений в отдельные законодательные акты Российской Федерации», подлежит прекращению.

Таким образом, исходя из требований статей 36, 74, 96 и 97 Федерального конституционного закона «О Конституционном Суде Российской Федерации» предметом рассмотрения Конституционного Суда Российской Федерации по настоящему делу является пункт 4 части 4 статьи 17 Федерального закона «О службе в органах принудительного исполнения Российской Федерации и внесении изменений в отдельные законодательные акты Российской Федерации» в той мере, в какой на его основании решается вопрос о возможности поступления на службу в органы принудительного исполнения лица, в отношении которого уголовное дело частного обвинения было прекращено в связи с деятельным раскаянием.

2. Согласно Конституции Российской Федерации труд свободен; каждый имеет право свободно распоряжаться своими способностями к труду, выбирать род деятельности и профессию (статья 37, часть 1); граждане Российской Федерации имеют равный доступ к государственной службе (статья 32, часть 4); в ведении Российской Федерации находится установление федеральным законом ограничений для замещения должностей государственной службы (статья 71, пункт «т»; статья 76, часть 1).

В силу названных конституционных положений во взаимосвязи с конкретизирующими их положениями федерального законодательства государственная служба, поступая на которую гражданин реализует указанные конституционные права, представляет собой профессиональную служебную деятельность граждан Российской Федерации по обеспечению исполнения полномочий Российской Федерации и ее субъектов; государственных органов; лиц, замещающих государственные должности, федеральных территорий; органов публичной власти федеральных территорий и лиц, замещающих в федеральных территориях должности, устанавливаемые для непосредственного исполнения полномочий органов публичной власти федеральных территорий (пункт 1 статьи 1 Федерального закона от 27 мая 2003 года № 58-ФЗ «О системе государственной службы Российской Федерации»). Такая деятельность осуществляется в публичных интересах, а лица, которые проходят государственную службу, выполняют конституционно значимые функции, чем обусловливается их специальный правовой статус, содержание и характер обязанностей государства по отношению к ним и их обязанностей по отношению к обществу и государству.

Специфика этой профессиональной деятельности предопределяет право федерального законодателя при осуществлении правового регулирования отношений в сфере государственной службы — исходя из стоящих перед ней задач, принципов ее организации и функционирования, а также необходимости поддержания высокого уровня ее отправления — предусматривать особые правила поступления на государственную службу (включая требования к лицам, претендующим на замещение должностей государственной службы) и предъявлять к лицам, поступающим на государственную службу и замещающим должности государственных служащих, специальные требования, в том числе к их личным и деловым качествам.

Соответственно, установление особых требований к лицам, претендующим на замещение должностей государственной службы, и правил ее прохождения само по себе не может рассматриваться как нарушение закрепленных статьями 32 (часть 4) и 37 (часть 1) Конституции Российской Федерации права на равный доступ к государственной службе и права свободно распоряжаться своими способностями к труду, выбирать род деятельности и профессию.

Приведенные правовые позиции изложены Конституционным Судом Российской Федерации в сохраняющих свою силу решениях применительно к различным видам профессиональной деятельности, связанной с осуществлением публичных функций (постановления от 6 июня 1995 года № 7-П, от 30 июня 2011 года № 14-П, от 21 марта 2013 года № 6-П, от 21 марта 2014 года № 7-П, от 30 октября 2014 года № 26-П, от 8 декабря 2015 года № 31-П, от 6 апреля 2020 года № 14-П и др.).

Вместе с тем, вводя особые правила допуска к профессиональной деятельности и ограничивая тем самым право граждан на свободное распоряжение своими способностями к труду, федеральный законодатель обязан находить баланс конституционно защищаемых ценностей, публичных и частных интересов и учитывать, что в силу статьи 55 (часть 3) Конституции Российской Федерации права и свободы человека и гражданина могут быть ограничены федеральным законом только в той мере, в какой это необходимо в целях защиты основ конституционного строя, нравственности, здоровья, прав и законных интересов других лиц, обеспечения обороны страны и безопасности государства. При этом, как неоднократно указывал Конституционный Суд Российской Федерации, публичные интересы, перечисленные в указанной статье Конституции Российской Федерации, могут оправдать правовые ограничения прав и свобод, лишь если они отвечают требованиям справедливости, являются адекватными, пропорциональными, соразмерными и необходимыми для защиты конституционно значимых ценностей, в том числе прав и законных интересов других лиц, и не затрагивают само существо конституционного права; при допустимости ограничения того или иного конституционного права государство, обеспечивая баланс конституционно защищаемых ценностей и интересов, должно использовать не чрезмерные, а только строго обусловленные конституционно одобряемыми целями меры (постановления от 30 июня 2011 года № 14-П, от 30 октября 2014 года № 26-П, от 8 декабря 2015 года № 31-П и др.). Такой подход, вытекающий из статей 17 (часть 3) и 55 (часть 3) Конституции Российской Федерации, согласуется, как неоднократно подчеркивал Конституционный Суд Российской Федерации (постановления от 18 июля 2013 года № 19-П, от 11 ноября 2014 года № 29-П и др.), с общепризнанными принципами и нормами международного права, в частности со статьей 29 Всеобщей декларации прав человека, провозглашающей, что каждый человек при осуществлении своих прав и свобод должен подвергаться только тем ограничениям, которые установлены законом исключительно с целью обеспечения должного признания и уважения прав и свобод других и удовлетворения справедливых требований морали, общественного порядка и общего благосостояния в демократическом обществе (Постановление от 10 ноября 2022 года № 49-П).

3. В соответствии со статьей 6[5] Федерального закона от 21 июля 1997 года № 118-ФЗ «Об органах принудительного исполнения Российской Федерации» в редакции, действующей с 1 января 2020 года, на органы принудительного исполнения возлагаются такие задачи, как организация обеспечения и непосредственное обеспечение установленного порядка деятельности Конституционного Суда Российской Федерации, Верховного Суда Российской Федерации, судов общей юрисдикции и арбитражных судов; организация и осуществление принудительного исполнения судебных актов, а также предусмотренных Федеральным законом от 2 октября 2007 года № 229-ФЗ «Об исполнительном производстве» актов других органов и должностных лиц; организация и исполнение межгосударственного розыска лиц, осуществляемого в соответствии с международными договорами Российской Федерации; организация исполнения и непосредственное исполнение законодательства об уголовном судопроизводстве по делам, отнесенным уголовно-процессуальным законодательством Российской Федерации к подследственности федерального органа принудительного исполнения; иные задачи в соответствии с федеральными законами и иными нормативными правовыми актами.

Правовое регулирование отношений, связанных с поступлением на службу в органы принудительного исполнения, ее прохождением и прекращением, а также конкретизацией правового положения (статуса) сотрудника, осуществляется Федеральным законом «О службе в органах принудительного исполнения Российской Федерации и внесении изменений в отдельные законодательные акты Российской Федерации», который определяет органы принудительного исполнения как федеральный орган исполнительной власти, осуществляющий функции по обеспечению установленного порядка деятельности судов, исполнению судебных актов, актов других органов и должностных лиц, правоприменительные функции и функции по контролю и надзору в установленной сфере деятельности, его территориальные органы и их подразделения (пункт 1 статьи 1).

Согласно пункту 2 статьи 1 названного Федерального закона служба в органах принудительного исполнения является видом федеральной государственной службы и представляет собой профессиональную служебную деятельность граждан Российской Федерации на должностях в органах принудительного исполнения, а также на должностях, не являющихся должностями в органах принудительного исполнения, в случаях и на условиях, которые предусмотрены данным Федеральным законом, другими федеральными законами и (или) нормативными правовыми актами Президента Российской Федерации.

Соответственно, такая служба, посредством прохождения которой граждане реализуют свое право на труд, представляет собой особый вид государственной службы, непосредственно связанной с обеспечением безопасности личности, общества и государства и, следовательно, осуществляемой в публичных интересах.

До принятия Федерального закона «О службе в органах принудительного исполнения Российской Федерации и внесении изменений в отдельные законодательные акты Российской Федерации» задачи по обеспечению установленного порядка деятельности судов, а также по исполнению судебных актов и актов других органов, предусмотренных федеральным законом об исполнительном производстве, осуществляли судебные приставы, которые являлись федеральными государственными гражданскими служащими (Указ Президента Российской Федерации от 31 декабря 2005 года № 1574 «О Реестре должностей федеральной государственной гражданской службы»).

Особенности правового статуса судебных приставов устанавливались Федеральным законом от 21 июля 1997 года № 118-ФЗ «О судебных приставах» (с 1 января 2020 года — Федеральный закон «Об органах принудительного исполнения Российской Федерации»), согласно статье 3 которого в первоначальной редакции судебным приставом мог быть гражданин Российской Федерации, достигший двадцатилетнего возраста, имеющий среднее (полное) общее или среднее профессиональное образование (для старшего судебного пристава — высшее юридическое образование), способный по своим деловым и личным качествам, а также по состоянию здоровья исполнять возложенные на него обязанности (пункт 1). Данная статья также устанавливала, что на должность судебного пристава не мог быть назначен гражданин, имеющий судимость (пункт 3).

Федеральным законом от 6 декабря 2011 года № 410-ФЗ «О внесении изменений в Федеральный закон «О судебных приставах» и отдельные законодательные акты Российской Федерации», вступившим в силу 1 января 2012 года, пункт 3 статьи 3 Федерального закона «О судебных приставах» был изложен в новой редакции, предусматривавшей, что на должность судебного пристава не может быть назначен гражданин, который был осужден за преступление по приговору суда, вступившему в законную силу, имеет судимость либо имел судимость, которая снята или погашена, в отношении которого осуществляется уголовное преследование либо прекращено уголовное преследование за истечением срока давности, в связи с примирением сторон, вследствие акта об амнистии или в связи с деятельным раскаянием.

1 января 2020 года вступил в силу Федеральный закон «О службе в органах принудительного исполнения Российской Федерации и внесении изменений в отдельные законодательные акты Российской Федерации», закрепивший в том числе требования к лицам, поступающим на службу в органы принудительного исполнения. Согласно пункту 4 части 4 статьи 17 названного Федерального закона гражданин не может быть принят на службу в органы принудительного исполнения в случае, если он подвергался уголовному преследованию, которое было прекращено в отношении него за истечением срока давности, в связи с примирением сторон (кроме уголовных дел частного обвинения, прекращенных не менее чем за три года до дня поступления на службу в органы принудительного исполнения), вследствие акта об амнистии, за исключением случаев, если на момент рассмотрения вопроса о возможности принятия на службу в органы принудительного исполнения преступность деяния, ранее им совершенного, устранена уголовным законом.

Этим же Федеральным законом была признана утратившей силу глава I «Общие положения» Федерального закона «О судебных приставах», содержавшая в том числе статью 3 «Требования, предъявляемые к лицу, назначаемому на должность судебного пристава».

4. Публично-правовые функции, реализация которых возложена на органы принудительного исполнения, требуют от лиц, проходящих такую службу, не только высокого уровня профессионализма, но и морально-этических качеств, необходимых для надлежащего осуществления ими своих полномочий. Исходя из этого федеральный законодатель вправе устанавливать для лиц, изъявивших желание поступить на службу в органы принудительного исполнения, особые требования, обусловленные задачами, принципами организации и функционирования органов принудительного исполнения, а также специфическим характером деятельности указанных лиц. Такую цель преследует в том числе пункт 4 части 4 статьи 17 Федерального закона «О службе в органах принудительного исполнения Российской Федерации и внесении изменений в отдельные законодательные акты Российской Федерации», отражающий один из аспектов репутационных требований к сотрудникам органов принудительного исполнения.

Однако, осуществляя правовое регулирование отношений, связанных с поступлением на государственную службу, ее прохождением и прекращением, в том числе устанавливая требования к гражданам, желающим поступить на службу в органы принудительного исполнения, обусловленные возложением на эти органы публичной функции, связанной с обеспечением безопасности личности, общества и государства, и последствия невыполнения этих требований, федеральный законодатель, как и при регламентации прохождения иных видов государственной службы, обязан обеспечивать баланс между конституционно защищаемыми ценностями, публичными и частными интересами, соблюдая вытекающие из Конституции Российской Федерации принципы справедливости, равенства и соразмерности, которые выступают в качестве конституционных критериев оценки законодательного регулирования прав и свобод; при этом ограничения прав и свобод во всяком случае не должны посягать на само существо права и приводить к утрате его основного содержания (постановления Конституционного Суда Российской Федерации от 21 марта 2013 года № 6-П, от 11 ноября 2014 года № 29-П и др.).

4.1. Конституционный Суд Российской Федерации неоднократно указывал, что отказ в возбуждении уголовного дела или его прекращение в связи с освобождением лица от уголовной ответственности и наказания по нереабилитирующему основанию, а равно прекращение уголовного преследования по нереабилитирующему основанию не влекут признания лица виновным или невиновным в совершении преступления. Принимаемое в таких случаях процессуальное решение не подменяет собой приговор суда и по своему содержанию и правовым последствиям не является актом, которым устанавливается виновность подозреваемого или обвиняемого (подсудимого) в том смысле, как это предусмотрено статьей 49 Конституции Российской Федерации (Постановление от 28 октября 1996 года № 18-П; определения от 2 ноября 2006 года № 488-О, от 15 января 2008 года № 292-О-О и др.), а констатирует факт прекращения уголовного преследования и отсутствие оснований для реабилитации лица.

При этом из Постановления Конституционного Суда Российской Федерации от 19 мая 2022 года № 20-П следует, что выбор между реабилитирующими и нереабилитирующими основаниями отказа от уголовного преследования не может быть произвольным и органы публичной власти, должностные лица, осуществляющие уголовное судопроизводство, установив законные основания отказа от уголовного преследования, обязаны обеспечить соблюдение прав лиц, подвергнутых или могущих быть подвергнутыми уголовному преследованию, в формах, предопределенных основанием прекращения уголовного преследования, применимым в конкретном деле, в том числе соблюдать установленные законом условия такого прекращения.

Перечисление федеральным законодателем в пункте 4 части 4 статьи 17 Федерального закона «О службе в органах принудительного исполнения Российской Федерации и внесении изменений в отдельные законодательные акты Российской Федерации» правовых последствий состоявшегося уголовного преследования свидетельствует о том, что не любое прекращение уголовного дела (уголовного преследования) по нереабилитирующим основаниям является препятствием для поступления на службу в органы принудительного исполнения. В частности, названная норма не создает препятствий (ограничений или запретов) для приема на службу лиц, в отношении которых применены положения статей 76[1] «Освобождение от уголовной ответственности в связи с возмещением ущерба» и 76[2] «Освобождение от уголовной ответственности с назначением судебного штрафа» УК Российской Федерации.

Положение пункта 4 части 4 статьи 17 Федерального закона «О службе в органах принудительного исполнения Российской Федерации и внесении изменений в отдельные законодательные акты Российской Федерации» не оговаривает и правовые последствия применения такого, существовавшего ранее, основания, как изменение обстановки (которое также влекло освобождение от уголовной ответственности на основании статьи 77 УК Российской Федерации до признания ее утратившей силу Федеральным законом от 8 декабря 2003 года № 162-ФЗ «О внесении изменений и дополнений в Уголовный кодекс Российской Федерации»).

Кроме того, указанный пункт прямо допускает службу в органах принудительного исполнения лица в случае прекращения в отношении него уголовного преследования в связи с примирением сторон по уголовным делам частного обвинения, прекращенным не менее чем за три года до дня поступления на службу в органы принудительного исполнения.

Соответственно, законодатель дифференцирует факты прекращения уголовных дел различных категорий по нереабилитирующим основаниям исходя из своего видения того, как они отражают соответствие лиц по своим качествам требованиям, предъявляемым в силу специфики службы. Вместе с тем это не исключает проверки того, являются ли установленные ограничения адекватными, соразмерными и необходимыми для защиты конституционно значимых ценностей, а также не ведет ли такое регулирование к нарушению принципа равенства, поскольку лица, уголовные дела частного обвинения в отношении которых прекращены по различным нереабилитирующим основаниям, оказываются в принципиально разных — относительно решения вопроса о приеме их на службу в органы принудительного исполнения — условиях.

4.2. Особенности уголовного судопроизводства по делам частного обвинения предопределяются спецификой рассматриваемых в таком порядке дел, которые, как следует из части второй статьи 20 УПК Российской Федерации, обычно возбуждаются по заявлению потерпевшего или его законного представителя и подлежат прекращению в связи с примирением потерпевшего с обвиняемым. Заявление в отношении конкретного лица подается потерпевшим или его законным представителем в суд (за исключением случаев, предусмотренных пунктом 2 части первой и частью четвертой статьи 147 данного Кодекса), признается поводом к возбуждению уголовного дела и рассматривается, по сути, в качестве обвинительного акта, в рамках которого осуществляется уголовное преследование и разрешаются вопросы о наличии самого деяния, в котором обвиняется подсудимый, и о совершении деяния именно им. Исследуются также вопросы о том, является ли деяние преступлением, какова его уголовно-правовая квалификация, виновен ли подсудимый, и другие вопросы, перечисленные в статье 299 данного Кодекса.

Вводя данные правила, федеральный законодатель наделил потерпевшего правом самостоятельно осуществлять уголовное преследование — обращаться за защитой своих прав и законных интересов непосредственно в суд и доказывать как факт совершения преступления, так и виновность в нем конкретного лица, минуя обязательные в иных ситуациях (по делам частно-публичного и публичного обвинения) процессуальные стадии досудебного производства (постановления Конституционного Суда Российской Федерации от 27 июня 2005 года № 7-П, от 17 октября 2011 года № 22-П и от 15 октября 2018 года № 36-П). При этом потерпевший, будучи частным обвинителем и самостоятельно осуществляя уголовное преследование, вправе отказаться от его начала и продолжения, в том числе примирившись с обвиняемым на любом этапе производства по уголовному делу вплоть до удаления суда в совещательную комнату для постановления приговора, а в суде апелляционной инстанции — до удаления суда для вынесения решения по делу (часть вторая статьи 20 УПК Российской Федерации). В судебном заседании частный обвинитель вправе изменить обвинение, если этим не ухудшается положение подсудимого и не нарушается его право на защиту, а также вправе отказаться от обвинения (часть пятая статьи 321 УПК Российской Федерации).

После отказа частного обвинителя от обвинения, а равно в отсутствие частного обвинителя суд не правомочен инициировать или продолжать производство по уголовному делу, устанавливать событие и состав преступления, поскольку — в силу статей 10, 118 и 123 Конституции Российской Федерации и конкретизирующих их статей 15 и 243 УПК Российской Федерации — не является органом уголовного преследования и не выступает на стороне обвинения или защиты, а создает необходимые условия для исполнения сторонами их процессуальных обязанностей и осуществления предоставленных им прав. По своей правовой природе отказ частного обвинителя от обвинения (пункт 2 части первой статьи 254 данного Кодекса), отсутствие заявления потерпевшего, если уголовное дело может быть возбуждено не иначе как по его заявлению, за оговоренным исключением (пункт 5 части первой статьи 24 данного Кодекса), а равно неявка частного обвинителя в суд по неуважительной причине означают отсутствие уголовно-процессуальных предпосылок для продолжения производства по уголовному делу, а потому влекут принятие решения о его прекращении (Постановление Конституционного Суда Российской Федерации от 13 апреля 2021 года № 13-П).

Тем самым возбуждение уголовного дела частного обвинения (и осуществление уголовного преследования обвиняемого) зависит от усмотрения лица, считающего себя потерпевшим, т.е. без такого заявления деяния, указанные в части второй статьи 20 УПК Российской Федерации, не могут инкриминироваться. Соответственно, лица, совершившие деяния, уголовные дела по которым являются делами частного обвинения, оказываются в принципиально разном положении в зависимости от последующих действий потерпевшего, а также от выбора основания для прекращения уголовного дела.

4.3. Как отмечал Конституционный Суд Российской Федерации в Постановлении от 14 июля 2011 года № 16-П, прекращение уголовного дела по нереабилитирующему основанию возможно лишь в том случае, если будут обеспечены гарантируемые Конституцией Российской Федерации права участников уголовного судопроизводства, что предполагает, в частности, необходимость получения согласия подозреваемого (обвиняемого) на прекращение уголовного дела: в силу принципа состязательности, на основе которого осуществляется уголовное судопроизводство (статья 123, часть 3, Конституции Российской Федерации), предполагается, что стороны самостоятельно и по собственному усмотрению определяют свою позицию по делу, в том числе в связи с вопросом об уголовной ответственности, а следовательно, нет оснований считать нарушенными права и законные интересы подозреваемого (обвиняемого) решением о прекращении уголовного дела (при условии его достаточной обоснованности), если он не возражает против прекращения уголовного преследования по данному основанию.

Если имеется несколько нереабилитирующих оснований, суд в целях соблюдения требований части второй статьи 27 УПК Российской Федерации разъясняет лицу право возражать против прекращения уголовного дела и (или) уголовного преследования по каждому из этих оснований и прекращает уголовное дело и (или) уголовное преследование по тому основанию, против которого оно не возражает (пункт 23 постановления Пленума Верховного Суда Российской Федерации от 27 июня 2013 года № 19 «О применении судами законодательства, регламентирующего основания и порядок освобождения от уголовной ответственности»).

4.4. Уголовное и уголовно-процессуальное законодательство формулирует различные требования к поведению обвиняемого в качестве условий для освобождения от уголовной ответственности и прекращения уголовного дела по различным основаниям.

Прекращение уголовного преследования в связи с примирением сторон, не подтверждая и не опровергая обоснованность уголовного преследования лица, в отношении которого оно осуществлялось, не исключает его потенциальную опасность (Постановление Конституционного Суда Российской Федерации от 18 июля 2013 года № 19-П). При этом в силу части пятой статьи 319 УПК Российской Федерации примирение сторон обусловлено лишь поступлением от сторон соответствующих заявлений (в том числе немотивированных) и не требует обязательного совершения каких-либо активных позитивных действий со стороны обвиняемого.

Вместе с тем прекращение уголовного дела частного обвинения в связи с примирением сторон не является — в силу содержания пункта 4 части 4 статьи 17 Федерального закона «О службе в органах принудительного исполнения Российской Федерации и внесении изменений в отдельные законодательные акты Российской Федерации» — непреодолимым препятствием для поступления на службу в органы принудительного исполнения. Данная норма позволяет принять гражданина на такую службу, если в отношении него уголовное дело частного обвинения было прекращено по указанному основанию не менее чем за три года до дня поступления на службу в органы принудительного исполнения. Такое правовое регулирование основано на правовой позиции Конституционного Суда Российской Федерации, признавшего сходное правовое регулирование — пункт 7 части 3 статьи 82 Федерального закона от 30 ноября 2011 года № 342-ФЗ «О службе в органах внутренних дел Российской Федерации и внесении изменений в отдельные законодательные акты Российской Федерации» не соответствующим Конституции Российской Федерации, ее статьям 19 (части 1 и 2), 37 (часть 1), 45, 46 (части 1 и 2), 49 и 55 (часть 3), в той мере, в какой в системе действующего законодательства оно предполагает обязательное и безусловное расторжение контракта о прохождении службы с сотрудником органов внутренних дел и увольнение его со службы, если в отношении него уголовное преследование по делу частного обвинения прекращено в связи с примирением сторон до вступления данного положения в силу (Постановление от 21 марта 2014 года № 7-П).

В силу части первой статьи 75 УК Российской Федерации и части первой статьи 28 УПК Российской Федерации в отличие от примирения сторон, для признания судом деятельного раскаяния по делу частного обвинения необходимо, чтобы лицо способствовало раскрытию и расследованию инкриминируемого ему преступления, возместило ущерб или иным образом загладило вред, причиненный этим преступлением, вследствие чего перестало быть общественно опасным.

Объем условий, при которых может быть применено деятельное раскаяние, намного превышает требования к поведению обвиняемого, согласившегося на прекращение дела частного обвинения в связи с примирением сторон.

Соответственно, если лицо, в отношении которого осуществлялось уголовное преследование по делу частного обвинения, перестало быть общественно опасным, вследствие в том числе поведения после совершения преступления (включая заглаживание вреда, причиненного преступлением), и в отношении этого лица уголовное дело было прекращено в связи с деятельным раскаянием, то это не может влечь более строгих правовых последствий, нежели примирение сторон (которое, по общему правилу, хотя и предполагает заглаживание вреда, но не в качестве необходимого и обязательного условия) либо освобождение от уголовной ответственности в связи с возмещением ущерба или с назначением судебного штрафа (статьи 76[1] и 76[2] УК Российской Федерации), которое предполагает утрату общественной опасности и лицом, и совершенным им преступлением вследствие его позитивного поведения.

Кроме того, устанавливая в пункте 4 части 4 статьи 17 Федерального закона «О службе в органах принудительного исполнения Российской Федерации и внесении изменений в отдельные законодательные акты Российской Федерации» трехлетний срок, по истечении которого возможно поступление на службу лиц, в отношении которых прекращено уголовное дело частного обвинения в связи с примирением сторон, федеральный законодатель, по сути, учел как минимальную степень общественной опасности самих преступлений, отнесенных к предмету такого уголовного преследования, так и то, что истечение этого срока с очень высокой вероятностью означает утрату даже потенциальной опасности лица, которое подвергалось такому преследованию и дало свое согласие на примирение.

Поскольку же прекращение уголовного дела частного обвинения в связи с примирением сторон не менее чем за три года до дня поступления на службу, а равно и освобождение от уголовной ответственности в связи с воз

МУЗЫКА

Spice Girls отметят 30-летие гастролями и новым шоу

ТРЯХНУТ КРАСОТОЙ

Александр Алексеев

Сумасшедше модная когда-то девичья группа появится в своем первом, «классическом» составе на фестивале в британском Гластонбери-2023. Группа уже приглашена в качестве хедлайнера. Сенсационное воссоединение Spice Girls, посвященное 30-летию группы, стало возможным только после шестимесячных секретных переговоров, главным в которых было убедить вернуться в группу Викторию Бекхэм.

И теперь несколько телеканалов и мультимедийных сервисов (в частности Netflix и Apple TV) борются за права на возможный документальный фильм с прежде неизвестными кадрами о Spice Girls. Об этом пишут британские газеты.

> Вся надежда на вернувшуюся Викторию Бэкхем, которая, как уверяют, уже «предложила свои идеи»

А сами певицы Эмма Бантон (ей 47 лет), Джери Хорнер (50 лет), Мел Браун, (48 лет), Мел Чисхолм, (49 лет) и Виктория Бекхэм (49 лет) готовятся к концертам, репетируют, занимаются фитнесом и предварительно договариваются о гастролях 2024 года.

Да, они выступали несколько лет вчетвером. Но большого коммерческого эффекта без неформального лидера коллектива это пока не приносило. Вся надежда на вернувшуюся Викторию Бекхэм, которая, как уверяют, уже «предложила свои идеи».

Знающие люди сообщают подробности: Викки «счастлива отпраздновать знаменательное 30-летие»; у всех пятерых сейчас «довольно напряженный график, собрать их всех в одной комнате в одно и то же время непросто, но за последние шесть месяцев они так часто общаются всей пятеркой, как было разве что 11 лет назад — во время Олимпийских игр в Лондоне, когда Spice Girls и собирались в прошлый раз. ●

КИНО Джонни Депп вернулся на экран плотоядным монархом

И вишенка на торте

КИНОПОИСК

Фантастическая роскошь Версаля плюс 22,5-миллионный бюджет — главный аттракцион фильма.

Валерий Кичин

Франция создана для съемок исторических фильмов: у нее есть Версаль. Королевская резиденция с ее фантастической роскошью плюс 22,5 млн долларов бюджета — главный аттракцион костюмной драмы «Жанна Дюбарри» о девушке из низших слоев, ставшей модной куртизанкой и фавориткой Людовика XV. Версаль придает фильму шик, а симметрия фронтальных планов, выстроенных оператором Лораном Дайяном, — изысканность.

Вторым и, возможно, решающим аттракционом стало приглашение на роль плотоядного монарха Луи XV голливудского суперстара Джонни Деппа. На родине он в опале после обвинений в семейном насилии — как установил суд, ложных. Роль Луи — первое за три года появление актера на больших экранах, и оно тоже вызвало шумиху: феминистки, проигнорировав решение суда, экс-кумира не простили, и Депп публично отрекся от предавшего его Голливуда. В фильме он почти неузнаваем, и, хотя появляется не слишком часто, эта лаконичная по мет-

АКЦЕНТ

Фигура королевской куртизанки в фильме оставляет привкус торта, выпеченного во славу феминизма

ражу роль, на мой взгляд, вошла в число его лучших и самых неожиданных работ.

Поначалу Луи — как восковая маска. Напудренная, бесстрастная, безжизненная. Не идет — движется, не жесты, а мановения, взгляд в глубокой заморозке. Замеченная в толпе девушка его сражает не столько красотой, сколько диковинным бесстрашием. У нее независимый взгляд.

Королю эту мадам Дюбарри подложили. Зная о выдающемся таланте куртизанки к эротическим пассам, ее высокородный супруг (Мельвиль Пупо) поддался уговорам герцога Ришелье (Пьер Ришар), и она оказалась в толпе, приветствующей появление в зале Людовика. Рассеянно шествуя по залу, король обращает внимание на призывную полуулыбку незнакомой дамы, и вскоре она получит приглашение посетить императорские покои.

Оказавшись при дворе, Жанна стала разрушать устоявшийся этикет, что снабжает фильм забавными эпизодами — скажем, когда она добилась права поворачиваться к королю спиной. Именно это и нравится Луи — смелость идти против ритуалов, делающих королевский двор подобием театра напыщенных марионеток. Ее непосредственность возвращает ее высочайшему любовнику нормальное человеческое измерение — за маской проступают черты личности живой, даже страдающей от эмоционального вакуума. К концу фильма это почти трагедия.

Третьим аттракционом должна была стать сама Жанна Дюбарри, которую сыграла Майвенн Ле Беско. Она же написала сценарий и поставила картину, что обычно не идет на пользу актерскому исполнению, лишенному объективного стороннего взгляда. Майвенн неплохая актриса, но для этой роли ее арсенал исчерпывается интригующим взглядом искоса и как бы эротическим прищуром. Женщина, сумевшая взбаламутить императорский двор, кроме юности, опыта великосветской проститутки и выдающихся внешних данных должна обладать чертами личности яркой и своевольной — ничего этого в экранной Жанне Дюбарри нет, и выбор короля остается необъяснимым. Из актеров второго плана запоминается Бенжамен Лаверн в роли камердинера — доверенного лица императора, корректно и артистично оркеструющего его интимные похождения.

Сценарий предлагает линейное развитие событий, характерное для байопиков, — начиная с юности героини и заканчивая ее возвращением в монастырь, откуда ее изгнали за чтение фривольных книг; закадровый голос сообщает биографические данные, не вошедшие в фильм, включая смерть на гильотине. Драматургия сосредоточена только на ней, Майвенн строит свой бенефис — все остальное выглядит ее окружением. Мне кажется, такое распределение акцентов не вполне убедительно: конечно, любовница манипулировала королем, но ведь и король манипулировал ею, причем весовые категории в этой дуэли несопоставимы. В трактовке Майвенн, однако, Людовик XV выглядит покорной игрушкой высокопоставленной блудницы, лишь однажды позволив себе невнятный бунт. Матч, который в более остроумной драматургии мог бы быть захватывающим, предстал игрой в поддавки.

Короче говоря, фильм, при всей завораживающей пышности, оставляет массу вопросов, и в этом смысле Жанна была убедительней у Азии Ардженто в фильме Софии Копполы «Мария-Антуанетта» и уже тем более — в фильме Кристиана-Жака «Мадам Дюбарри», где героиню играла Мартина Кароль, а история любовного увлечения стареющего монарха подана в почти водевильных тонах. Здесь же Майвенн не смогла противиться соблазну устроить из Версаля подобие подиума для демонстрации экстравагантных туалетов, а из героини — вариант высокопоставленной модели. Отсюда возведение фигуры королевской куртизанки на торжественный пьедестал и привкус грандиозного торта, выпеченного амбициозным кондитером во славу мирового феминизма. ●

— Кадры из фильма смотрите на сайте **rg.ru/art/2604090**

ПРЕМЬЕРА

«Почтальон из Лонжюмо» появился в столичной «Новой Опере»

Похождения бравого почтаря

Мария Бабалова

Редкий образец французской комической оперы XIX века «Почтальон из Лонжюмо» от автора всемирно известного балета «Жизель» Адольфа Шарля Адана в «Новой Опере» представили на закрытии 32-го сезона в концертной версии в качестве презентации полномасштабной премьеры уже следующего года. «Почтальоном из Лонжюмо» руководил молодой, специально приглашенный дирижер Клеман Нонсьё, а титульную партию исполнил солист театра Ярослав Абаимов.

Лонжюмо — французский городок, который был первой почтовой станцией между Парижем и Орлеаном, но прославила его именно опера Адана, хотя сюжет либретто Адольфа де Левена и Леона Брунсвика — лишь милая шутка, далекая от реальности. Мировая премьера состоялась в октябре 1836 года в Париже. А действие комической оперы (она же оперетта) начинается и заканчивается свадьбой красавицы Мадлен и обаятельного пройдохи Шаплу, который обладает чарующим голосом. Услышав пение жениха, заезжий интендант Парижской оперы Маркиз де Корси тут же предлагает ему заманчивый ангажемент, деньги и славу. Забыв о молодой жене, почтальон отправляется за успехом в Париж, где превращается в звезду оперы под именем Сен-Фар. Но 10 лет спустя он встречается с давно забытой женой и, конечно же, не узнав ее (в полном соответствии с правилами драматургии классической оперетты), начинает с ней флиртовать и предлагает даме сыграть свадьбу. Мадлен по-прежнему любит своего Шаплу, но она теперь знатная и богатая (как же иначе!) мадам де Латур и хочет проучить неверного: Шаплу обвиняют в двоеженстве, за что его ждет виселица. По опереточным законам все обманы и превращения раскрываются в счастливом и веселом финале.

> Оркестр под палочкой Клемана Нонсьё звучал легко и с истинно французской пикантностью

Все эти шутейные трансформации в театральное представление в июле 2024 года превратит режиссер Евгений Писарев. Пока что по его инициативе лишь немного сократили партитуру и французские разговорные диалоги, составляющие около трети оперы, заменили на звучащими почему-то в записи стихотворными виршами на русском языке от Сергея Плотова, баловавшего публику рифмами типа: чепуха/ха-ха; маркиз/каприз; дружок/голосок.

Единственное, о чем можно серьезно и с восхищением говорить в случае с этим опусом, как ни странно, это о музыке. Вопреки тому, что Адан — автор «Жизели» и соавтор «Корсара», в мировую историю искусства вошел прежде всего как балетный композитор (что означает не первого ряда). Хотя он создатель полсотни опер/оперетт, только «Почтальон из Лонжюмо» оказался шедевром на века. Правда, сей факт не подарил ему счастливой театральной судьбы. И причина того очевидна: заглавная теноровая партия, написанная для настоящего tenore di grazia, требует запредельно виртуозного мастерства и выносливости.

ПРЕДОСТАВЛЕНО ТЕАТРОМ НОВАЯ ОПЕРА

Мила и коварна была в роли Мадлен сопрано Мария Буйносова.

По первоначальному замыслу предполагалось на роль почтальона-премьера пригласить мировую знаменитость Максима Миронова (в свое время в этой опере блистал Николай Гедда), но пришлось обходиться своими силами. Получилось очень достойно. Ярослав Абаимов продемонстрировал и изумительное владение французским языком, и головокружительную музыкальность. Жаль только, что голос звучал заметно устало (певец без замен и страховок провел не только два выступления, но и все репетиции перед премьерой в ежедневном режиме), отчего и все кульминационные верхние ноты зачастую не были достаточно убедительны. Но знаменитая первая песня Почтальона Mes amis, écoutez l'histoire d'un jeune et galant postillon получилась почти безупречно.

Мила и коварна в роли субретки-инженю Мадлен сопрано Мария Буйносова, хотя и не всегда точна интонационно и стилистически, придавая своей героине излишнего примадонства. И особых комплиментов заслуживает оркестр «Новой Оперы», что под дирижерской палочкой молодого француза Клемана Нонсьё, завоевавшего «серебро» на Международном конкурсе имени Рахманинова прошлым летом, звучал необычайно легко, слаженно, но с необходимой, истинно французской пикантностью. Так что пусть не все, но многое уже сделано для будущей премьеры. ●

Кстати

«Новая Опера» кроме «Почтальона из Лонжюмо» в сезоне 2023/2024 планирует еще несколько оперных премьер. В октябре будет перенесен из Перми спектакль Константина Богомолова и Филиппа Чижевского по опере Вагнера «Летучий голландец». Увы, театр отказался от запланированной постановки оперы Джона Адамса «Доктор Атомик», которую феноменально в концертном варианте исполнили здесь однажды в начале этого сезона. И самой масштабной и событийной премьерой обещает стать «Война и мир» Прокофьева. Над совместным проектом «Новой Оперы» с Большим театром в лице Молодежной оперной программы работают дирижер Тимур Зангиев и семейный дуэт — режиссер Кирилл Вытоптов и художник Нана Абдрашитова. Премьерой откроется Крещенский фестиваль 19 января.

ИЗ ПЕРВЫХ УСТ Финалистка «Большой книги» и солистка группы «МореЖдет» Александра Шалашова: Ушла из школы — поговорить один на один

Почему не надо ставить точку

Анастасия Скорондаева

Мы начинаем серию интервью с финалистами Национальной литературной премии «Большая книга». И первая наша собеседница — Александра Шалашова, чей роман «Салюты на той стороне» вошел в 15 претендентов на победу. Ее книга — страшная антиутопия. На берегу реки Сухона стоит санаторий, в нем живут дети с нарушениями зрения и их воспитатели, эвакуированные сюда на время войны. На стороне города дым, постоянно раздаются залпы салютов, как думают воспитанники. Мост разрушен. Связи с городом нет... Как Голдинг, Метерлинк и Петросян оказались в романе «Салюты на той стороне», почему автор не любит ставить точку и как поэзия помогает дышать, мы и поговорили с Александрой Шалашовой.

Александра, вы дважды лауреат премии «Лицей» в номинации «Поэзия». Но «Большая книга» — премия за прозу. Поэзия помогает ее писать?

АЛЕКСАНДРА ШАЛАШОВА: Поэзия не только помогает писать прозу, она помогает дышать. Недавно я пыталась пережить очень страшную в моей жизни ночь — и это то время, когда уже неловко звонить друзьям, когда совершенно невозможно читать романы или слушать музыку; просто не хватает на это решимости, эти действия кажутся слишком долгими. И тогда я открыла сборник одной современной поэтессы и поняла, что с ним проживу. Это была книжка Екатерины Соколовой «Чудское печенье», может быть, ей будет приятно это узнать.

А помогает ли мне конкретно в прозе какой-то навык написания поэтических текстов — не знаю. Думаю, нет.

В романе «Салюты на той стороне» многое на грани мистики, в частности призраки умерших... Вы верите в потусторонний мир?

АЛЕКСАНДРА ШАЛАШОВА: Прямо и конкретно в «потусторонний мир» в привычном представлении — нет. Другое дело, что я верю, что это может измениться. И если я сейчас не чувствую в своей жизни никакого иного присутствия, то это не значит, что это никогда не проявится. Более того, я бы очень хотела это почувствовать, но в последнее время мир довольно отчетливо дает мне и всем понять, что устроен иначе. И эти законы мне только предстоит постичь.

«Здесь вправду могла бы начаться новая жизнь. Тут все слепые», — цитата из вашей книги. Есть ли надежда, что новое поколение может построить лучший мир?

ПРЕСС-СЛУЖБА КНИЖНОГО ФЕСТИВАЛЯ «КРАСНАЯ ПЛОЩАДЬ»

Александра Шалашова: Поэзия не только помогает писать прозу, она помогает дышать.

АЛЕКСАНДРА ШАЛАШОВА: «Иногда нужно ослепнуть, чтобы прозреть». Роман ведь именно так и задумывался, там очень много надежды именно на это лучшее — тот факт, что некоторые персонажи переживают несколько смертей, не говорит ли о том, что смерть там — не совсем настоящая, поэтому смерти нет в принципе? Дети выходят на Той Стороне, они уже успели отвыкнуть от мира, в котором есть родители. Может быть, они никогда к нему не привыкнут. Но их навык любви, полученный за время изоляции, никуда не денется. И они, конечно же, непременно попытаются построить лучший мир.

Аллюзии в вашем тексте на «Повелителя мух» и, как говорят некоторые критики, на пьесу «Слепые» Метерлинка, отчество Хавроновна заранее продуманы? Или как случаются эти референсы?

АЛЕКСАНДРА ШАЛАШОВА: Аллюзия на Метерлинка была в свое время для меня большим откровением, я совсем не думала об этом. Более того, я даже про «Повелителя мух» и «Дом, в котором...» не думала, все эти отсылки бессознательно случаются, иначе это было бы чем-то вроде обмана, а мне хочется верить в большую органичность моего текста. Хотя Хавроновна, конечно, получилась не совсем случайно, но это и не самая большая загадка.

В «Салютах» финал остается открытым, но мне хочется верить, что все будет хорошо. Почему вы решили оставить концовку без развязки?

АЛЕКСАНДРА ШАЛАШОВА: Потому что я не люблю ставить точку, оставливаться, объяснять. Если бы можно было не оставлять детей одних, я бы ни за что этого не сделала. Поэтому именно отсутствие развязки и дает надежду; ведь исходя из всех обстоятельств на самом-то деле нам понятно, что кончится все наверняка очень плохо.

Некоторые характеризуют ваш роман как триллер. Вы с этим согласны?

АЛЕКСАНДРА ШАЛАШОВА: Наверное, кто-то может понимать его и так, но я точно сознательно не пыталась напугать читателя, не использовала никаких специальных приемов.

Вы работали учителем русского языка и литературы в школе, а сейчас преподаете в частном порядке. Почему ваши пути со школой разошлись?

АЛЕКСАНДРА ШАЛАШОВА: Я просто поняла: чтобы вести настоящий разговор, весомый и осмысленный, нужно вести его один на один, в крайнем случае — в какой-то очень маленькой компании. А в классе ты как будто всегда наособицу, мне не нравилось это ощущение.

Ваш новый роман называется «Камни поют». Сразу вспоминаешь такое природное явление. А ваша книга о чем?

АЛЕКСАНДРА ШАЛАШОВА: Она об отношениях преподавателя и ученика, сложных и травмирующих. Она о том, что каждому нужно делать выбор, хотя он может быть трудным и невыносимо болезненным. О том, как работает человеческая память. По жанру — все те же вкрапления антиутопии плюс мой первый опыт работы с альтернативной историей. Камни поют, но они могли бы и плакать. Моя новая книга выйдет тоже в издательстве «Альпина» — и я бесконечно счастлива, что наше сотрудничество продолжается, тот день, когда я впервые прислала на общую почту рукопись «Салютов на той стороне», изменил мою жизнь.

Вы солистка и автор текстов группы «МореЖдет». А какая музыка помогает настроиться на работу вам как писателю?

АЛЕКСАНДРА ШАЛАШОВА: Я часто делаю плейлисты для работы над определенным текстом. Это может быть Клод Дебюсси, София Губайдулина и группа «Пропаганда». Недавно, например, я долго писала под музыку очень интересной группы The Grus — и в какой-то момент в конце англоязычного трека вдруг услышала стихотворение. Я его раз десять переслушала потом.

А успели уже прочитать произведения финалистов «Большой книги», кого рекомендуете?

АЛЕКСАНДРА ШАЛАШОВА: Я сейчас читаю меньше, чем хотелось бы, но порекомендовала бы «Валсарб» Хелены Побяржиной и «Комитет охраны мостов» Дмитрия Захарова. ●

МЕЖДУ ТЕМ

На сайте книжного рекомендательного сервиса LiveLib открылось народное голосование премии «Большая книга». На данный момент лидирует Евгений Водолазкин с романом «Чагин», за него отдали уже более 190 голосов. Но вы еще можете изменить ситуацию в пользу любимого писателя.

НОВОСТИ

Объявлены первые страны-участницы фестиваля спорта в Екатеринбурге

СТУДЕНТОВ ЖДУТ

Сергей Сокольский

Дирекция Международного фестиваля университетского спорта объявила первые страны-участницы мероприятия, которое в августе примет Екатеринбург.

На фестивале ждут студентов из Беларуси, Венесуэлы, Вьетнама, Зимбабве, Индонезии, Казахстана, Китая, Кубы, Нигерии, Пакистана, Таджикистана, Танзании, Уганды, Шри-Ланки и Эквадора.

Окончательный список стран станет известен позднее.

Изначально заявлялось, что в фестивале примут участие спортсмены из государств—участников БРИКС, государств—членов Шанхайской организации сотрудничества (ШОС) и государств—участников Содружества Независимых Государств (СНГ).

Соревнования пройдут с 19 по 31 августа в 14 видах спорта. При этом будет разыграно 193 медали. ●

Махачев вызвал Волкановски на второй бой

ПРЕДЛОЖИЛ ПОВТОРИТЬ

Илья Соболев

Обладатель титула в легком весе (до 70 кг) Абсолютного бойцовского чемпионата (UFC) Ислам Махачев готов провести повторный бой с австралийцем Александром Волкановски.

Накануне россиянин фактически бросил вызов чемпиону в полусреднем весе (до 77 кг) Леону Эдвардсу, причем весьма конкретный. «Абу-Даби, 21 октября. Махачев против Эдвардса. Что думаете?»—написал Ислам в соцсетях.

UFC да и сам Эдвардс с ответом спешить не стали. Зато на связь вышел второй номер рейтинга вне зависимости от весовых категорий, чемпион в полулегком весе (до 66 кг) австралиец македонского происхождения Александр Волкановски. «Ты бежишь, брат, тебе не нужен этот дым».

Махачев ответил мгновенно: «Тогда давай побьемся».

Напомним, в феврале этого года Махачев и Волкановски уже дрались за титул чемпиона в легком весе. По итогам пяти раундов раздельным решением судей победу одержал российский боец. ●

Килиан Мбаппе может провести сезон в запасе

ПРИСЯДЕТ НА ЛАВКУ

Сергей Литвинов

Футболист сборной Франции и «ПСЖ» Килиан Мбаппе рискует провести грядущий сезон на скамейке запасных, сообщает издание The Athletic.

По информации зарубежных коллег, руководство парижского клуба грозится перевести Мбаппе в запас, если он не продлит контракт с командой, действующий до следующего лета. Боссы «ПСЖ» требуют от игрока определиться с будущим.

Ранее стало известно, что Килиан намерен остаться в столице Франции до конца июня 2024 года, а затем перейти в мадридский «Реал». Однако боссы парижского клуба не хотят терять Мбаппе бесплатно и настаивают на его продаже в нынешнее межсезонье, либо он поставит подпись под новым соглашением.

Килиан защищает цвета «ПСЖ» с 2018 года, а до того он выступал за «Монако». Прошлым летом он был близок к переходу в «Реал», но в последний момент форвард передумал и решил задержаться на родине. Трансферная стоимость Мбаппе оценивается в 180 миллионов евро. ●

ХОККЕЙ В московское «Динамо» перешел один из самых звездных игроков КХЛ

Взлетят ли с Гусевым

Илья Соболев

Один из самых звездных игроков Континентальной хоккейной лиги, олимпийский чемпион Пхенчхана-2018 Никита Гусев наконец-то определился с новым клубом. Ближайший сезон форвард проведет в московском «Динамо». Вместе с ним состав «бело-голубых» пополнил защитник Игорь Ожиганов. Оба в прошлом сезоне выступали за питерский СКА.

Никита один из самых талантливых российских игроков последних лет с потрясающим хоккейным интеллектом. Имя Гусев сделал себе после перехода в СКА, где на протяжении четырех сезонов демонстрировал исключительную результативность. Его звездным часом стала Олимпиада в Пхенчхане. Никита не только стал лучшим бомбардиром турнира с 12 (4 шайбы + 8 передач) очками, но и одним из главных героев финального матча. Его пас на победный гол Кириллу Капризову уже вошел в историю отечественного хоккея.

Карьера у Никиты надломилась после отъезда в Национальную хоккейную лигу в 2019-м. Толком за океаном Гусев себя не проявил, а блистать в КХЛ, как прежде, после возвращения у форварда пока не получается. Хотя по цифрам 31-летний нападающий все еще топ. В регулярном чемпионате прошлого сезона Гусев набрал 49 (23+26) очков в 37 матчах. Правда, плей-офф для Никиты сложился совсем неудачно, несмотря на 12 (5+7) очков в 13 матчах. Хоккеист был выведен из состава, причем поползли слухи, что из-за нарушения дисциплины. Гусев эти домыслы, естественно, не подтвердил, но было понятно, что в Петербурге он уже не останется. Непонятно было только, где Никита продолжит карьеру.

Считалось, что форвард снова хочет попробовать силы за океаном. Но в итоге Гусев принял решение остаться в КХЛ. С «Динамо» подписано однолетнее соглашение с возможностью продления. «Бело-голубые» уже даже выложили видеоролик с Никитой со сборов в Новогорске: мол, Гусев вовсю готовится с командой.

«Рады приветствовать еще одного новичка, который не нуждается в представлении. Одна из ярких звезд КХЛ будет выступать в динамовской форме»,—констатировал генеральный менеджер «бело-голубых» Алексей Сопин.

АКЦЕНТ

Никита Гусев—игрок очень высокого класса, но он не потащит за собой команду. Он не лидер. Надо посмотреть, как сработают тренеры

Пас Никиты Гусева на победный гол в финале олимпийского турнира Пхенчхана-2018 уже вошел в историю отечественного хоккея

МИХАИЛ СИНИЦЫН

Кто-то уже поспешил записать динамовский клуб в число фаворитов предстоящего сезона. Насколько это обоснованно, в интервью «РГ» рассказал олимпийский чемпион Саппоро-1972, экс-голкипер, в том числе и «Динамо», Александр Пашков.

Переход Никиты Гусева в «Динамо»—главное событие нынешнего межсезонья?

АЛЕКСАНДР ПАШКОВ: Наверное, да. Раздули вокруг Гусева такую пиар-кампанию, что теперь это, пожалуй, действительно главный переход.

Похоже, вы к этой пиар-кампании относитесь скептически...

АЛЕКСАНДР ПАШКОВ: Судить о том, насколько правильно поступило «Динамо», можно будет только по окончании сезона. Что из себя представляет Гусев и какие задачи он способен решать в новой команде, пока неизвестно. Неожиданное решение «Динамо» с неизвестным результатом. Я бы так сказал.

Сможет такой творческий игрок, как Никита, вписаться в жесткие схемы динамовского наставника Алексея Кудашова?

АЛЕКСАНДР ПАШКОВ: Никита, и он это он доказывал не раз, игрок, способный сделать результат. Но для этого ему нужен хороший партнер. Если партнера нет, его КПД сразу падает. Помимо прочего, Гусев не любитель в составе своего звена обороняться. Значит, кто-то в его звене должен взять на себя такую обязанность. Много «но», много неопределенности. Надо подождать, посмотреть, как сработают тренеры в данной ситуации.

Вы высказываетесь о динамовских перспективах Никиты Гусева с большой осторожностью. А кто-то уже записал «бело-голубых» после такого звездного пополнения в фавориты Кубка Гагарина...

АЛЕКСАНДР ПАШКОВ: Дилетанты могут так говорить. «Динамо» переживает не лучшее время. Они ищут выход из данной ситуации, и уже не первый год. Сейчас сделана попытка решить проблемы с привлечением Гусева. Посмотрим, как это будет выглядеть. Надеюсь, что возможности Никиты будут использованы максимально. Тут точно не получится так, что его поставят и он начнет тащить за собой команду. Это не тот игрок, не лидер. Это хороший хоккеист, очень высокого класса. Но ему нужны партнеры, нужно звено, нужен человек, который будет подчищать в защите. ●

БАСКЕТБОЛ

Хавьер Паскуаль останется у руля питерского «Зенита» еще на один год

Испанец хочет продолжать

Илья Соболев

Питерский «Зенит»—один из самых заметных игроков на трансферном рынке в межсезонье баскетбольной Единой лиги. Впрочем, главной инвестицией питерцев в предстоящий сезон стали вовсе не звездные приобретения (хотя таковые имеются), а новое соглашение с испанским наставником команды 50-летним Хавьером Паскуалем.

Когда Паскуаль все же покинет Питер, в «Зените» определенно будут говорить об эпохе его имени. При испанце клуб мощно заявил о себе в Евролиге, впервые выйдя в плей-офф турнира, но главное, что именно Хави привел «Зенит» к чемпионскому титулу Единой лиги, прервав многолетнюю гегемонию ЦСКА. Поэтому сохранение Паскуаля на тренерском мостике для руководства питерского клуба было приоритетной задачей. И, видимо, не самой простой.

При Хавьере Паскуале «Зенит» впервые вышел в плей-офф Евролиги

Работа испанца в Петербурге не осталась незамеченной в Европе. Наставником «Зенита» интересовались турецкий «Анадолу Эфес», немецкая «Бавария», «Монако». Испанские СМИ сватали Паскуаля в «Реал» и «Барселону». Но Хави все же решил доработать трехлетний контракт с российским клубом до конца.

К слову, Паскуаль не единственная звездная персона, которую «Зениту» удалось удержать на следующий сезон. Ранее стало известно о продлении сотрудничества с клубом французского разыгрывающего и лучшего новичка сезона 2022/23 Томаса Эртеля. Кроме того, в Питере останется американский защитник Трент Фрейзер.

В то же время «Зенит» объявил о расставании с аксакалом российского баскетбола 37-летним Виталием Фридзоном, который отдал питерской команде три года. Судя по всему, завершать карьеру наш суперветеран не собирается. Но и новый клуб называть пока не спешит.

Из других событий выделим переход другого ветерана Андрея Воронцевича из казанского УНИКСа в «Нижний Новгород». Кстати, именно из «Нижнего» тяжелый форвард перешел в УНИКС, с которым в минувшем сезоне стал чемпионом Единой лиги. Теперь Андрей возвращается на Волгу, чтобы поделиться чемпионским опытом. ●

РИА НОВОСТИ

Хави Паскуаль—самый успешный тренер в истории питерского «Зенита».

ФУТБОЛ «Красно-белые» одержали первую победу под конец межсезонья, одолев дома азербайджанский «Нефтчи»

«Спартак» заправился

Артур Нанян

Бронзовый призер прошлого розыгрыша Премьер-лиги московский «Спартак» провел последний матч перед стартом нового сезона. В нем «красно-белые» обыграли на своем поле азербайджанский «Нефтчи» со счетом 2:0. Отличились Павел Мелешин и нидерландец Квинси Промес.

Спартаковцы стали одними из главных ньюсмейкеров трансферного межсезонья. Клуб серьезно потратился на новичков, причем на иностранцев: пришли экс-хавбек ЦСКА парагваец Хесус Медина за 6 млн евро, конголезский полузащитник Тео Бонгонда за 10 млн, плюс обсуждаются покупки колумбийского защитника «Тоттенхэма» Дэвинсона Санчеса и бразильца Рожерио («Сассуоло», Италия). Как видно, «красно-белые» рассматривают в качестве усиления только легионеров.

—На нужные нам позиции мы не нашли россиян, потому и подписали иностранцев. Финансовые условия имеют для них значение, но для меня главное, чтобы они выкладывались на поле. Если будут нормально играть, забивать мячи и отдавать голевые передачи, то у болельщиков не будет никаких вопросов,—считает генеральный директор «Спартака» Олег Малышев.

АКЦЕНТ

Спартаковцы считаются одними из главных претендентов на чемпионский титул. Летом клуб потратил на новичков около 17 миллионов евро

Делать далеко идущие выводы по предсезонным матчам не стоит, но все же: до победы над «Нефтчи» подопечные Гильермо Абаскаля проиграли тольяттинскому «Акрону» (0:2), с ними же сыграли вничью (1:1) и не смогли одолеть столичное «Торпедо» (2:2). Другой вопрос, что именно во встрече с азербайджанской командой за «Спартак» дебютировал тот же Бонгонда, на приглашении которого настаивал главный тренер «красно-белых» Абаскаль.

—Никаких гарантий относительно места в стартовом составе я не получал, при этом конкуренции не боюсь. Мне хотелось перейти в сильный клуб, борющийся за трофеи. Перед переходом знал, что «Спартак»—гранд, у него большая история. У меня хорошие предчувствия,—отметил в беседе с журналистами Бонгонда.

В отличие от спартаковцев с большими потерями к старту сезона может подойти «Зенит». Питерский клуб усилился сразу несколькими игроками в межсезонье, но рискует лишиться ряда своих лидеров. Так и не вернулся из отпуска бразильский хавбек Вендел, во французский «Гавр» перешел полузащитник сборной России Далер Кузяев. И самое главное—близок к уходу из стана «сине-бело-голубых» лучший футболист прошлого сезона Малком. Саудовская команда «Аль-Хилаль» достигла договоренности с питерцами о трансфере бразильца. По информации различных СМИ, до конца недели Малком должен пройти медосмотр в «Аль-Хилале» и подписать контракт до 2026 года.

Еще один претендент на «золото»—ЦСКА подходит к старту сезона в не лучшем состоянии. Армейцы так и не вернули бразильского защитника Марио Фернандеса, со скандалом перешедшего в «Зенит», потеряли Медину, а новичков все нет. Плюс к тому же «красно-синие» уступили «Зениту» в матче за Суперкубок (0:0, 4:5 по пенальти). Не исключено, что в ближайшее время клуб покинут казахстанец Бахтиер Зайнутдинов и колумбиец Хорхе Карраскаль. Да, тот же Карраскаль перестал попадать в стартовый состав при Владимире Федотове, но при должном настрое Хорхе может быть одним из лучших в Премьер-лиге. По неофициальным данным, ЦСКА не прочь отпустить Карраскаля в «Динамо», в то время как Зайнутдиновым интересуется турецкий «Бешикташ». ●

МИХАИЛ ТЕРЕЩЕНКО/ТАСС

Спартаковцы (справа) показали не самый яркий футбол с «Нефтчи», но все же оказались сильнее—2:0.

Между тем

Столичные «Лужники» попали в рейтинг 100 лучших стадионов мира, по версии авторитетного британского журнала FourFourTwo, заняв в этом списке 58-е место. Первая строчка досталась «Бомбонере» (Буэнос-Айрес, Аргентина), вторая—«Маракане» (Рио-де-Жанейро, Бразилия), а замкнула тройку лидеров домашняя арена дортмундской «Боруссии»—«Сигнал Идуна Парк».

ГАНДБОЛ Определились лауреаты сезона 2022/23 в российской Суперлиге

Мастера ручной работы

Илья Трисвятский

Федерация гандбола России (ФГР) путем комплексного голосования главных тренеров команд—участниц чемпионата, спортивных журналистов и болельщиков определила лауреатов минувшего сезона в различных индивидуальных номинациях. Самыми ценными игроками Суперлиги (MVP) признаны обладатели золотых медалей из составов сделавшего победный дубль ЦСКА—белорус Юлиан Гирик и Елена Михайличенко.

Напомним, какие клубы расположились на пьедестале чемпионата: мужчины—ЦСКА, «Пермские медведи», «Чеховские медведи»; женщины—ЦСКА, «Ростов-Дон», «Звезда» (Звенигород).

Интересно, что оба MVP выступают на позиции левого полусреднего. Игроки этого амплуа, как правило, забивают много. Гирик, перешедший в ЦСКА из минского СКА, часть сезона пропустил из-за травмы, поэтому провел всего 17 игр, успев забросить 80 мячей и отдать 38 голевых передач. У Михайличенко 32 матча и трехзначные бомбардирские показатели—165 бросков в цель и 101 результативный пас.

Вот лауреаты в номинациях по всем амплуа: вратари—Дмитрий Кузнецов, Кира Трусова (оба—ЦСКА); левые крайние—Дмитрий Ионов (ЦСКА), Марианна Егорова («Звезда»); правые крайние—Даниил Шишкарев (ЦСКА), Юлия Манагарова («Ростов-Дон»); линейные—Александр Ермаков («Чеховские медведи»), Ксения Макеева («Ростов-Дон»); левые полусредние—Гирик, Михайличенко; разыгрывающие—Артем Кулак («Чеховские медведи»), Валерия Кирдяшева («Лада», Тольятти); правые полусредние—Дмитрий Киселев, Антонина Скоробогатченко (оба—ЦСКА); защитники—Виктор Зайцев («Пермские медведи»), Виктория Жилинскайте («Кубань», Краснодар).

Лауреатами приза «Открытие сезона» стали Роман Шишков («СГАУ-Саратов») и Варвара Семина («Динамо-Синара», Волгоград). ●