Луганский писатель Глеб Бобров еще в 2006 году предсказал конфликт на Украине
Страница 07

Почему растет количество ДТП на российских дорогах?
Страница 05

Юрий Башмет с оркестром «Новая Россия» исполнят симфонию о Бабьем Яре
Страница 11

Гимнастка Оксана Чусовитина в 48 лет собралась на свою девятую Олимпиаду
Страница 12

Российская Газета

Общественно-политическая газета. Выходит с ноября 1990 года. **Вторник, 31 октября 2023.** № 246 (9191) **www.rg.ru** Столичный выпуск

04 Эксперимент по онлайн-продаже российского вина отложен

04 Кассационный суд разрешил узаконить несогласованную перепланировку

04 Защищать кандидатскую диссертацию теперь можно в виде научного доклада

05 Предложено установить предел стоимости эвакуации машин

06 В Италии опасно накренилась еще одна историческая башня

09 Эксперты — об использовании смартфонов в школе

12 «Лада» сенсационно лидирует на Востоке КХЛ

СИТУАЦИЯ Украина заявила, что не собирается продлевать договор о транзите российского газа в Европу

Без метана в голосе

РИА НОВОСТИ

Действие контракта о транзите российского газа через Украину истекает в декабре 2024 года.

Сергей Тихонов

Глава «Нафтогаза» Алексей Чернышов заявил, что Киев не будет продлевать договор с «Газпромом» о транзите российского газа через Украину в Европу. Срок действующего контракта истекает в конце декабря 2024 года. Чернышов подчеркнул, что сейчас Украина выполняет условия договора только из-за обязательств перед европейскими партнерами.

Уже в последнем заявлении есть изрядная доля лукавства. Даже несмотря на более чем трехкратное снижение объемов украинского транзита российского газа в Европу по сравнению с 2020 годом (со 150 млн кубометров в сутки до 40 млн кубометров в сутки), Киев получает выплаты (около 1,2—1,3 млрд долл. в год), как будто Россия прокачивает 109 млн кубометров в сутки. Таковы условия договора, заключенного по формуле «качай или плати».

АКЦЕНТ

Прекращение транзита российского газа в Европу через Украину выгодно в первую очередь США и экспортерам сжиженного природного газа

В 2023 и 2024 гг. минимальные объемы прокачки, за которые наша страна обязана заплатить, — 40 млрд кубометров газа в год, но в действительности в лучшем случае прокачается чуть более 16 млрд кубометров. И абсолютно ясно, что даже если переговоры с Украиной о последующем транзите все же начнутся, то минимальные объемы транзита с учетом сегодняшних реалий снизятся приблизительно в три раза. Соответственно упадут и доходы Украины от прокачки российского газа. А это для Киева будет уже мелочь. Для сравнения, невоенная помощь Запада Украине в 2022 году оценивается приблизительно в 38 млрд долл.

В сохранении даже таких объемов транзита будут заинтересованы несколько стран Центральной Европы. Например, Венгрия, с которой у Киева сейчас не самые лучшие отношения.

Главный бенефициар полного прекращения транзита как экономически, так и политически — США. Они всеми силами стараются снизить присутствие России на энергетическом рынке Европы. И они же предоставляют Украине самую серьезную финансовую поддержку. Едва ли в Киеве даже теоретически рассматривается дилемма — пойти против воли США и улучшить отношения с Венгрией или еще больше обострить разногласия с Будапештом и умаслить Вашингтон. Второй вариант для Украины наиболее целесообразен и выгоден. Невоенная помощь США Украине в 2022 году составила около 19 млрд долл.

В результате на одной чаше весов у Украины оказываются потенциальные 400—500 млн долл. за транзит российского газа, смутные перспективы наладить отношения с Венгрией и не расстроить отношения с несколькими странами Центральной Европы (Словакия, Австрия и другие). На другой чаше — продолжающиеся миллиардные вложения в экономику Украины, поддержка США, Великобритании и других крупных стран Европы, уже отключенных от российского газа. Выбор очевиден. Но едва ли другие страны Европы так просто сдадутся, а учитывая рост центробежных настроений, в ЕС с ними придется считаться.

Сокращение поставок газа обернется дополнительными потерями для европейской экономики, с учетом того, что экономия сырья уже привела к промышленной рецессии в странах Европы, считает эксперт Института развития технологий ТЭК Кирилл Родионов. По данным Евростата, август 2023 года стал шестым подряд месяцем, по итогам которого в странах еврозоны было зафиксировано сокращение промышленного производства (год к году).

2 →

БЕЗОПАСНОСТЬ

Сергей Шойгу: Запад выбрал Украину как таран против России

Не дойти до катастрофы

Юрий Гаврилов

Линия Запада на эскалацию конфликта с Россией угрожает прямым военным столкновением ядерных держав, что чревато катастрофическими последствиями. Об этом вчера на X Пекинском Сяншаньском форуме заявил министр обороны РФ Сергей Шойгу.

По его словам, США и НАТО продолжают всерьез рассчитывать, что им удастся подорвать безопасность России и лишить нас воли к сопротивлению. «Однако ситуация в зоне специальной военной операции свидетельствует о бесперспективности этих планов», считает министр обороны РФ. Он проинформировал, что только с 4 июня, то есть с начала широко разрекламированного и щедро спонсируемого Западом украинского контрнаступления, Киев потерял свыше 90 тыс. военнослужащих убитыми и ранеными, около 600 танков и почти 1900 бронемашин различного класса. «При этом на поле боя не было достигнуто никаких тактически значимых успехов», — отметил Шойгу.

Он добавил, что наши военные продолжат методично и уверенно выполнять поставленные задачи, обеспечивать безопасность мирных жителей. Министр напомнил, что, пренебрегая законными правами России на обеспечение своей безопасности, США упорно проводили экспансию управляемого ими блока НАТО на Восток.

2 →

КОШЕЛЕК Долги населения по квартплате выросли до 833 млрд рублей

Долговой ящик

Марина Трубилина

Общая сумма долгов населения за жилищно-коммунальные услуги выросла за год на 8,7%. Сейчас она составляет 833,5 млрд рублей, подсчитали в Росстате для «Российской газеты». Эксперты говорят, что ранее долги росли на 7% в год.

Для обеспечения сбалансированности отрасли совместно с регионами проводится системная работа по повышению платежной дисциплины потребителей в сфере ЖКХ, рассказал на днях на совещании у президента РФ Владимира Путина министр строительства и ЖКХ Ирек Файзуллин. «Надо отметить, уже есть результаты. Мы двигаемся в среднем по стране к 100 процентам. Есть регионы, которые и прошлые долги уже успешно собирают. Есть, конечно, те, кому нужно подтянуться. Мы работу здесь постоянно в штабном режиме ведем», — сказал он.

Между тем, хотя собираемость текущих платежей близится к 100 процентам, общая сумма накопленной задолженности год из года растет. К июлю 2022 года общая сумма долга составляла 767 млрд руб.

Любопытно, что по сравнению с началом 2023 года сумма долга уменьшилась — тогда население было должно 849 млрд руб. Однако это, скорее всего, связано с тем, что зимой платежи выше из-за отопления, и сравнивать декабрь с июлем не совсем корректно.

Между тем, рост с июля по июль на 66 млрд руб. тоже нельзя назвать высоким, отмечают эксперты. Тем более с учетом роста тарифов, которые за этот период выросли более чем на 13%.

4 →

ОБРАЗОВАНИЕ

АЛЕКСАНДР КОРОЛЬКОВ

Ректор МГИМО Анатолий Торкунов: пойдет ли нейросеть на компромисс?

9 →

РЕШЕНИЕ Мобильные операторы отменили плату за раздачу интернет-трафика

Net, и точка

Татьяна Шмелева

Тройка мобильных операторов отменила плату за раздачу интернет-трафика после предупреждения Федеральной антимонопольной службы (ФАС), сообщили в ведомстве. Но еще один оператор продолжает взимать плату, отметили в компании. В дальнейшем операторам придется искать другие способы получения дохода, уверены опрошенные «РГ» эксперты. Но если повышение цен на другие услуги и произойдет, скорее всего, оно будет постепенным.

Как сообщили в ФАС, «МегаФон», «Билайн» и Tele2 делают раздачу интернет-трафика с мобильного телефона бесплатным. В ответ на запрос «РГ» в ведомстве напомнили, что еще в сентябре 2023 года «большой четверке» операторов сотовой связи были выданы предупреждения об отмене платы за раздачу интернет-трафика с мобильных устройств. Сделать это они должны были в течение месяца. Вопрос о рисках повышения платы за другие услуги в ведомстве комментировать не стали.

АКЦЕНТ

Предупреждения об отмене платы за раздачу интернет-трафика операторам сотовой связи были выданы в сентябре. Они выполнили требование

В пресс-службе «МегаФона» рассказали «РГ», что компания не будет вводить плату за раздачу интернета на тех тарифах, в которых она изначально подключалась без дополнительной платы. На новых тарифных линейках «МегаФон» также планирует учитывать требования ФАС и сохранит такие предложения для клиентов, в рамках которых услуга по раздаче интернета не будет отдельно тарифицироваться. Теле2, как сообщается на сайте ФАС, с 22 ноября 2023 года отменит плату для новых подключений абонентов, а с 19 декабря 2023 года плата будет отменена для всех действующих абонентов. «Билайн», в свою очередь, планирует отменить плату на всех тарифных планах с лимитными пакетами интернета до 1 декабря 2023 года. В отношении тарифных планов с безлимитным интернетом компания проводит оценку сроков на техническую реализацию возможности прекращения взимания платы за раздачу. О результатах она проинформирует ФАС до 1 декабря 2023 года.

В службе техподдержки МТС «РГ» указали, что от ФАС пока не было официального предписания по отмене платы за раздачу интернет-трафика. Сейчас эта опция у МТС является платной и составляет 50 рублей за каждые 3 ГБ мобильного трафика.

2 →

ОБЩЕСТВО

Еще в одном регионе за склонение к аборту могут ввести штрафы

Про роды и людей

Антон Валагин, Валентина Зотикова, Наталья Козлова

Вслед за Мордовией ввести наказание за склонение женщины к аборту намерены и в Тамбовской области. Законопроект внесен в заксобрание. Он предусматривает штрафы не только для граждан, но и для должностных лиц, даже организаций. До 200 тысяч рублей.

«В ноябре законопроект будет рассмотрен», — рассказала «РГ» представитель Тамбовской областной Думы Ольга Сергеева. Он предлагает признать склонение женщины к искусственному прерыванию беременности угрозой для семьи, материнства и детства. И строго карать штрафами: по 1000—5000 рублей граждан. С этими понятно: подружки-дуры посоветовали, жених... ммм... недобросовестный попался. А как с должностными и юрлицами? «Это если начальник на работе, угрожая, к примеру, увольнением, заставляет сделать аборт», — объяснили в правительстве Тамбовской области.

8 →

Официальные курсы валют ЦБ России с 31.10.23

*За 10 **За 100 ***За 1000 ****За 10 000

Австралийский доллар	59,2376	Бразильский реал	18,8458	Грузинский лари	34,4874	Египетский фунт*	30,1825	Катарский риал	25,6163	Новый туркменский манат	26,6410	Сербский динар**	84,0389	Узбекский сум****	76,2538	Швейцарский франк	104,6034
Азербайджанский манат	54,8491	Венгерский форинт**	25,7892	Датская крона	13,1685	Индийская рупия*	11,2117	Киргизский сом*	10,4393	Норвежская крона*	83,6595	Сингапурский доллар	68,1355	Украинская гривна*	25,6318	Южноафриканский рэнд*	49,4721
Армянский драм**	23,1799	Вон Республики Корея***	69,0232	Дирхам ОАЭ	25,3869	Индонезийская рупия****	58,4929	Китайский юань	12,7071	Польский злотый	22,1618	Таджикский сомони*	85,1018	Фунт стерлингов	113,2069	Японская иена**	62,2453
Белорусский рубль	29,1769	Вьетнамский донг****	38,6951	Доллар США	93,2435	Казахстанский тенге**	19,8264	Молдавский лей*	51,4839	Румынский лей	19,8631	Таиландский бат*	25,8790	Чешская крона*	39,8340		
Болгарский лев	50,2525	Гонконгский доллар	11,9436	Евро	98,6164	Канадский доллар	67,2898	Новозеландский доллар	54,2397	СДР	122,1760	Турецкая лира*	33,1224	Шведская крона*	83,4648		

4 607044 060128 2 3 1 4 5

Телеграм T.ME/rgrunews
ВКонтакте VK.COM/rgru
Одноклассники OK.ru/rg.ru

События и комментарии
rg.ru

Российская газета
www.rg.ru
31 октября 2023
вторник № 246 (9191)

ПРЕЗИДЕНТ Владимир Путин: События в Дагестане инспирированы с территории Украины западными спецслужбами

Корень зла

Айсель Герейханова

В понедельник президент Владимир Путин провел большое совещание по следам событий в аэропорту Махачкалы, где накануне произошли массовые беспорядки из-за прибытия регулярного рейса из Тель-Авива на фоне обострения ситуации на Ближнем Востоке. Глава государства заявил, что за всеми этими событиями стоят киевский режим и агентура западных спецслужб.

Путин напомнил, что на недавней встрече с лидерами религиозных объединений он говорил как раз о попытках использовать драматическую ситуацию на Ближнем Востоке против России — «для дестабилизации и раскола нашего многонационального и многоконфессионального общества». По его словам, тот, кто действительно отстаивает правду и справедливость, борется со злом и угнетением, с расизмом и неонацизмом, которые поощряет Запад, сражается сейчас на фронте. «Под Донецком, в Авдеевке, на Днепре. Я повторю — это наши солдаты и офицеры. И выбор настоящего мужчины, настоящего воина — взять в руки оружие и встать в строй со своими братьями», — сказал Путин. То есть быть там, где решается судьба России и всего мира. Глава государства подчеркнул, что речь идет в том числе о будущем палестинского народа.

Сейчас на Ближнем Востоке происходит трагедия, но важно понимать, кто стоит за ней. «Когда смотришь на окровавленных детей, погибших детей, на то, как страдают женщины, старики, как погибают медики, и кулаки сжимаются, и слезы наворачиваются на глаза, по-другому не скажешь, но мы не должны, не имеем права позволить себе руководствоваться эмоциями. Мы должны четко понимать, кто в реальности стоит за трагедией народа Ближнего Востока и других регионов мира. Кто организует смертоносный хаос, кому он выгоден», — заявил Путин. Президент назвал заказчиков всего происходящего — «правящие элиты США и их сателлиты главные бенефициары мировой нестабильности». Он уверен, что Соединенным Штатам не нужен мир на Святой земле. «Им нужен постоянный хаос на Ближнем Востоке», — сказал он. «Поэтому всячески дискредитируют те страны, которые настаивают на немедленном прекращении огня в секторе Газа, на том, чтобы остановить кровопролитие, и готовы внести реальный вклад в урегулирование кризиса, а не паразитируют на нем», — пояснил Путин. Он обратил внимание на нападки Запада на позицию ООН по ситуации на Ближнем Востоке. «Даже ООН, четко выраженная позиция мирового сообщества, подвергается нападкам, настоящей травле и попыткам дискредитации», — констатировал российский лидер. Президент сделал акцент на том, что США не устраивает какое-либо участие России в решении мировых и региональных проблем, в том числе в ближневосточном урегулировании. «Их вообще не устраивает, когда кто-то действует или говорит не по их указке. Они верят только в свою исключительность, в то, что им все позволено», — сказал Путин.

Президент уверен, что США стремятся расколоть и ослабить Россию, посеять в ней смуту. «Они направляют и финансовые средства, в том числе и на Украину, и на Ближний Восток. Разжигают ненависть на той же Украине и на Ближнем Востоке. Не добиваясь результатов на поле боя, хотят расколоть нас — что касается России, ослабить и посеять смуту», — считает он. «Мы знаем, что на пьедестал почета уже возведены Бандера и другие приспешники Гитлера, знаем и видим, как руководство Украины рукоплещет нацистам времен Второй мировой войны, которые повинны в жертвах Холокоста, лично принимали участие в этих преступлениях, а сегодня под руководством своих западных покровителей пытаются инспирировать погромы в России», — рассказал президент. По его словам, он не уверен, знают ли об этой ситуации в руководящих кругах США. «Неплохо было бы тем, кто так заботится якобы о гражданах Израиля, провести расследование, чем занимаются их спецслужбы на Украине, если они инспирируют погромы в России. Мрак да и только», — сказал Путин. «Нужно понимать, где этот корень зла, где этот паук, который плетет свои сети по всему миру и стремится добиться нашего стратегического поражения», — заметил глава государства.

В своем выступлении Путин коснулся и ситуации внутри Дагестана с татами (горские евреи). «Я хочу в этой связи задаться вопросом: но разве можно помочь Палестине, пытаясь нападать на татов и их семьи? Таты, кстати говоря, — титульная нация в Дагестане. Помочь Палестине можно только в борьбе с теми, кто стоит за этой трагедией. Мы Россия и боремся с ними в рамках специальной военной операции», — заметил глава государства. Отдельно президент обратился к главам регионов России и силовикам о необходимости своевременно действовать и межрелигиозного согласия. ●

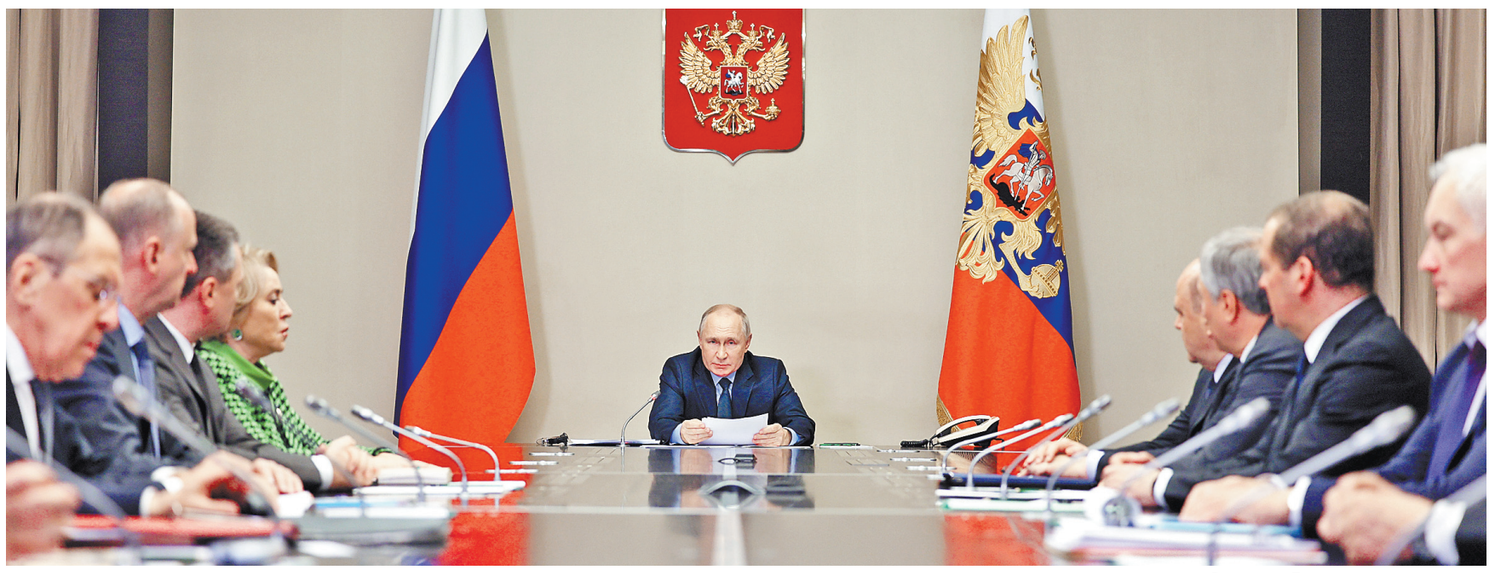

РИА НОВОСТИ

Владимир Путин предложил «переживающим» за Израиль расследовать работу ФБР на Украине.

АКЦЕНТ

Нужно понимать, где этот корень зла, где этот паук, который плетет свои сети по всему миру и стремится добиться нашего стратегического поражения

Репортаж нашего корреспондента о провокации в Махачкале на с. 8

Не дойти до катастрофы

1 Агрессивные шаги Белого дома вынудили нашу страну принять контрмеры. В ответ Запад открыто взял курс на нанесение России «стратегического поражения» в развязанной против РФ гибридной войне.

«В качестве тарана цинично выбрана Украина, которой отводится роль лишь расходного материала», — заявил на форуме Сергей Шойгу.

Министр подчеркнул, что США, полностью подчинив себе страны западного лагеря, сфокусировали их военно-политические ресурсы на задаче любыми методами сохранить ускользающее глобальное доминирование.

«Добиваясь подавляющего геополитического и военно-стратегического превосходства, Вашингтон годами целенаправленно расшатывал и разрушал основы международной безопасности и стратегической стабильности, включая систему соглашений по контролю над вооружениями», — напомнил Шойгу.

Он выразил уверенность в том, что современные катаклизмы в международных отношениях напрямую связаны с противодействием отдельных государств неизбежному укреплению многополярного мира, их попытками во что бы то ни стало сохранить собственную гегемонию. «Страны, которые выступают против западного неоколониального диктата и отстаивают принципы равноправия, полицентричности и неделимости безопасности, подвергаются ожесточенному давлению, вплоть до силового прессинга и попыток политико-экономического удушения», — заявил министр.

Шойгу дал понять: даже в таких непростых условиях Россия открыта для обсуждения и решения любых вопросов в области безопасности. Но, предупредил министр обороны РФ, этот диалог возможен, если он будет честным, равноправным и основанным на взаимном уважении договаривающихся сторон. «Однако без пересмотра Западом своей деструктивной линии, которая предусматривает нанесение России стратегического поражения, плодотворные переговоры в этой сфере вряд ли возможны», — указал глава военного ведомства РФ.

Диалог России с Западом возможен, если он будет честным, равноправным и взаимоуважительным

Шойгу также сказал, что на случай создания необходимых условий Россия сохраняет готовность к политическим дискуссиям на реалистичных началах — как по постконфликтному урегулированию украинского кризиса, так и по параметрам дальнейшего сосуществования с Западом в целом.

«При этом важно обеспечить равноправные отношения между всеми ядерными державами — постоянными членами Совета Безопасности ООН, которые несут особую ответственность за поддержание мира и глобальной стабильности. Чтобы сформировать справедливый, многополярный миропорядок, требуется обновить архитектуру международной безопасности, придать ей большую устойчивость. Для этого необходимо объединить усилия всех заинтересованных стран», — уверен Шойгу.

Министр также подчеркнул, что Москва и Пекин выстраивают российско-китайское всеобъемлющее партнерство и стратегическое взаимодействие. По оценке Шойгу, они становятся все более привлекательными для других государств, вовлекают их в сотрудничество с Россией и Китаем. Модель межгосударственных отношений двух стран министр обороны РФ назвал образцовой. Он заявил, что «круг наших друзей и единомышленников, не желающих быть втянутыми в навязываемую коллективным Западом конфронтационную повестку, неизменно ширится».

ДМИТРИЙ ХАРИЧКОВ / ПРЕСС-СЛУЖБА МИНОБОРОНЫ РФ / ТАСС

Министра обороны России Сергея Шойгу встречали в Пекине торжественно — с ротой почетного караула и оркестром.

— Форум в Пекине убедительно зарекомендовал себя как авторитетная и востребованная дискуссионная площадка, — подчеркнул российский министр. — В дружественной и конструктивной атмосфере здесь обсуждаются насущные вопросы региональной и глобальной безопасности, актуальные направления военного сотрудничества. Он наглядно показал, что все больше стран выступают за справедливое и устойчивое многополярное мироустройство, основанное на культурно-цивилизационном многообразии, взаимовыгодном сотрудничестве и выверенном балансе интересов членов мирового сообщества. Мы наблюдаем укрепление новых экономических и политических центров, которые готовы отстаивать свой суверенитет, национальные интересы, традиции, культуру и уклад жизни.

Сергей Шойгу напомнил, что об этом говорилось в ходе встречи президента РФ Владимира Путина с председателем КНР Си Цзиньпином. «Главы наших государств выразили настрой на всемерное развитие российско-китайского всеобъемлющего партнерства и стратегического взаимодействия, в том числе в военной и военно-технической области. Подчеркнули нацеленность на укрепление практического сотрудничества и тесную координацию на международной арене», — напомнил глава военного ведомства РФ.

Он назвал абсолютно беспочвенными претензии Запада к России по поводу якобы снижения ею порога применения ядерного оружия, в том числе вследствие отзыва ратификации Договора о всеобъемлющем запрещении ядерных испытаний.

«Ядерная доктрина России не изменилась и по-прежнему предусматривает применение ядерного оружия только в двух случаях: в ответ на ядерный удар противника либо при наличии угрозы существованию России, даже если против нее применяются обычные средства вооружения», — напомнил министр обороны РФ.

Отзыв нашей страной ратификации Шойгу объяснил так: «Это лишь стремление обеспечить баланс с Соединенными Штатами Америки, которые этот договор так и не ратифицировали. Речи о его разрушении не идет». ●

NET, И ТОЧКА

1 «Решение крупнейших операторов связи будет положительно воспринято россиянами. Так как возможность бесплатно раздавать интернет-трафик с мобильных устройств позволит российским пользователям сэкономить до 50% на интернет-трафике и использовать его для своих целей в работе или учебе», — уверен доцент базовой кафедры Финконтроля, анализа и аудита Главного контрольного управления города Москвы РЭУ им. Г.В. Плеханова Дмитрий Осянин.

Однако, отмечает он, все же существует вероятность того, что операторы связи могут попытаться компенсировать упущенные доходы от такого решения регулятора путем введения платы за какие-либо другие услуги или постепенным повышением цен на существующие тарифные планы, но только в рамках не более уровня официальной инфляции по стране.

По мнению ведущего аналитического телеграм-канала @abloud62 Алексея Бойко, в качестве альтернативного источника получения дохода мобильные операторы могут применить так называемое «ползучее» повышение тарифов, так как прямое по-прежнему не удается согласовать с регуляторами в объеме, желательном для операторов. «Постепенно могут увеличиваться затраты на пользование архивными тарифами или же поднимется стоимость каких-либо отдельных услуг из тех, что операторами тарифицируется. Так или иначе, но они будут вынуждены повышать свои доходы», — прогнозирует эксперт.

Глава агентства TelecomDaily Денис Кусков отметил, что отмена платы за раздачу интернет-трафика — это все же не изменение ценовых характеристик, скорее, условий предоставления услуг. «Раздавать интернет-трафик бесплатно операторам на сегодняшний день довольно невыгодно. Если же компании все согласились это сделать, ничто им не мешает корректировать этот трафик и в случае превышения определенного лимита просто снижать скорость. Тогда, хотя и формально раздача трафика будет разрешена, с технической точки зрения эта функция будет абсолютно бесполезной, учитывая ее низкую скорость», — полагает Кусков.

В любом случае, ФАС, скорее всего, будет внимательно отслеживать все изменения тарифов у мобильных операторов. ●

ПРАВИТЕЛЬСТВО Кабмин направит более 3,6 миллиарда рублей на сеть эндокринных центров по всей стране

Средства от диабета

Владимир Кузьмин

Более 3,6 миллиарда рублей правительство направит в регионы для развития сети медицинских центров и помощи пациентам с сахарным диабетом. Работа идет в рамках профильного федерального проекта, который стартовал в 2023 году.

Среди задач, которые реализуются по поручению президента, — создание единой сети региональных эндокринологических центров для проведения диагностики и оказания своевременной медпомощи. «Нужно обеспечить равную доступность и высокое качество медицинской помощи, в том числе и тем, кто живет в труднодоступных местах и не имеет возможности регулярно посещать врача или ездить за лекарствами», — указал премьер-министр Михаил Мишустин вчера на оперативном совещании со своими заместителями.

На развитие сети эндокринологических центров, школ для пациентов с сахарным диабетом и на приобретение для них медицинских изделий правительство решило направить в субъекты Федерации свыше 2,3 миллиарда рублей. Средства получат 36 регионов, включая Бурятию, Карелию, Хакасию, Красноярский, Пермский и Хабаровский края, Брянскую, Калужскую, Кемеровскую, Саратовскую, Тверскую и Челябинскую области. Еще почти 1,4 миллиарда рублей предусмотрены для оснащения медорганизаций в сельской местности и на удаленных территориях лабораторным оборудованием и специальными приборами для выявления болезни и наблюдения за состоянием здоровья людей с сахарным диабетом. ●

АЛЕКСАНДР АСТАФЬЕВ / POOL / ТАСС

Михаил Мишустин считает помощь гражданам с сахарным диабетом жизненно важным вопросом.

Между тем

Правительство определило 25 государств, граждане и организации которых смогут в упрощенном порядке открывать счета и вклады в российских банках, сообщил Михаил Мишустин на совещании. Такая возможность, в частности, появится в Беларуси, Казахстане, Бразилии, Индии, Китае, Саудовской Аравии, Турции. Чтобы воспользоваться ею, иностранные граждане должны будут до въезда в Россию представить пакет необходимых документов в кредитную организацию, которая находится в их стране, объяснил глава кабмина. По прибытии они смогут осуществлять платежи в российских банках. Премьер-министр рассчитывает, что это решение позволит улучшить взаимодействие между деловыми сообществами государств-партнеров. «Создание более комфортных условий для иностранных предприятий и предпринимателей — важная часть системной деятельности правительства по достижению финансового суверенитета в рамках реализации национальных целей, поставленных нашим президентом», — отметил Мишустин.

Без метана в голосе

1 В свою очередь, рост доли сжиженного природного газа (СПГ) в структуре импорта газа в ЕС создает риски роста цен в зимний период, когда для привлечения дополнительных объемов сырья европейские потребители будут вынуждены предлагать более высокую, чем в странах Азии, цену. При этом из-за экономии сырья выработка электроэнергии из газа в ЕС по итогам первых девяти месяцев 2023 года сократилась на 14% в сравнении с аналогичным периодом 2022 года. Поэтому европейским потребителям не будет выгодно прекращение транзита российского газа через территорию Украины. А значит, новое транзитное соглашение будет подписано. Скорее всего, во второй половине 2024 года, считает Родионов.

Это уже не первое заявление, сделанное в Украине, о прекращении транзита российского газа, говорит замглавы Фонда национальной энергетической безопасности Алексей Гривач. Оно и все предыдущие сделаны предельно обтекаемо, мол, не будем инициировать продление. Это явно приглашение к торгу европейцев, которые заинтересованы в получении российского газа через Украину. А они, очевидно, есть, поэтому транзит, несмотря на обстановку, продолжается, поясняет Гривач.

А Европе есть о чем торговаться. Правда, уже не всей. После подрыва «Северных потоков» и остановки газопровода «Ямал — Европа» оставшиеся потребители российского газа потеряли поддержку крупнейшей экономики ЕС — Германии. В результате их позиции достаточно слабы.

Но сбрасывать их со счетов тоже не получается. Главный фактор, на который сейчас рассчитывают в ЕС, — это рост производства СПГ. Он ожидается в 2025 году. По некоторым прогнозам, этот рост даже приведет к небольшому избытку предложения на рынке. Проблема в том, что у таких стран, как Венгрия, Словакия, Австрия, нет выхода к морю. Им придется получать уже регазифицированный СПГ (переведенный обратно из жидкого в газообразное состояние) из других стран по трубопроводам. С большой долей вероятности он окажется дороже нашего газа.

Как отмечает Гривач, через Украину сейчас идет около 1 млрд кубометров в месяц. Конечно, их можно заместить. С некоторыми техническими сложностями и за дополнительные деньги, можно даже сейчас. Но Европа находится в энергетическом и, как следствие, экономическом кризисе. Если речь идет о восстановлении энергопотребления и экономической активности, то за счет СПГ это не удастся сделать быстро.

Остается Россия и ее заинтересованность в продолжении транзита. Сокращение поставок на запад еще сильнее уменьшит наше присутствие в Европе. И по каким бы причинам это ни произошло, означать это будет лишь то, что нас вытеснили с этого рынка. Да, он почти не рос последнее десятилетие, но это был главный и, что самое важное, самый большой по объемам рынок сбыта для нашего трубопроводного газа. Впрочем, по мнению Гривача, мы уже не рассчитываем на рынок Европы как стратегический. Если есть возможность, газ продается, лишней выручки не бывает.

На будущее транзита нашего газа через Украину также могут повлиять политические и социальные настроения в Европе, которые находятся под серьезным давлением со стороны США. Не случайно в ущерб экономическим интересам стран ЕС разыгрываются самые разные сценарии по отказу от любого сотрудничества с российскими энергетическими компаниями. Так происходит в Болгарии, из-за чего может закрыться нефтеперерабатывающий завод (НПЗ) «Лукойла» в Бургасе. Завод обеспечивает топливом не только Болгарию и дает работу нескольким тысячам человек.

Так происходит в Венгрии со строительством двух новых энергоблоков на атомной электростанции (АЭС) «Пакш-2». Дочерняя компания немецкой Siemens не может получить разрешение на поставку системы управления технологическими процессами для АЭС. Самое парадоксальное в этой истории, что запуск этих энергоблоков позволит Венгрии снизить зависимость от российского газа.

Так же может произойти с нашим газом, если удастся настроить общественное мнение против продления поставок. Голос здравого смысла, говорящий о том, что российский газ — это экономически выгодно, что он сдержит и без того растущие цены на энергию, что позволит расти производству и быть независимыми от меняющейся конъюнктуры, потонет в шуме с призывами запретить, отказаться, перекрыть трубу и прочих громких, но пустых лозунгов. ●

ТЕМА ДНЯ

Хроника специальной военной операции

РИА НОВОСТИ

На Соледарском направлении эффективно действуют расчеты реактивных систем залпового огня БМ-21 «Град». Эти установки накрывают одним залпом сотни метров вражеских окопов.

МИНОБОРОНЫ

НАНЕСЕНЫ УДАРЫ ПО ПУНКТАМ УПРАВЛЕНИЯ ЧЕТЫРЕХ УКРАИНСКИХ БРИГАД

Юрий Гаврилов

Наши войска продолжают уничтожать авиационную инфраструктуру украинской армии. Причем удары по таким объектам наносятся в достаточно глубоком тылу противника.

К примеру, вчера в Минобороны России сообщили, что в районе населенного пункта Дубиевка Черкасской области ликвидирован целый арсенал авиационных средств поражения ВСУ.

В целом наши ВКС вместе с летчиками армейской авиации, операторами дронов, ракетчиками и артиллеристами в течение суток поразили живую силу и вражескую технику в 128 районах.

Около Степовой Новоселовки в Харьковской области, у Серебрянки в ДНР и Лепетихи в Николаевской области объектами ударов стали пункты управления украинских 43-й, 67-й механизированных бригад, 35-й бригады морской пехоты и 31-й бригады оперативного назначения.

АКЦЕНТ

В районе населенного пункта Дубиевка Черкасской области наши военные уничтожили целый арсенал авиационных средств поражения ВСУ

Вновь эффективно поработали наши средства ПВО. Расчеты зенитных ракетных комплексов перехватили еще два реактивных снаряда HIMARS. Также за сутки были уничтожены 39 вражеских беспилотников. Это — в районах боевого соприкосновения.

Кроме того, вчера в Минобороны России проинформировали: 30 октября около 13.00 по московскому времени была пресечена попытка атаки киевского режима восемью крылатыми ракетами Storm Shadow по объектам на полуострове Крым. «В результате отражения атаки дежурными средствами ПВО все ракеты сбиты», — сообщили военные.

Теперь о новостях с главных направлений спецоперации. На Купянском подразделения группировки войск «Запад» при поддержке авиации, артиллерии и тяжелых огнеметных систем отразили под Синьковкой и Тимковкой в Харьковской области девять атак штурмовых групп 54-й механизированной и 57-й мотопехотной бригад ВСУ.

Потери противника — до 90 военнослужащих, два танка, три боевые машины пехоты и два автомобиля.

На Краснолиманском направлении, где действует группировка войск «Центр», противник силами 24-й механизированной бригады ВСУ и 5-й бригады нацгвардии дважды безуспешно пытался атаковать наши позиции у донецких поселков Григоровка и Кирово. Но в итоге оставил на поле боя до 70 человек и три пикапа.

Ожесточенные бои продолжались на Донецком направлении, где подразделения группировки войск «Юг» нанесли в районах Марьинки, Андреевки и Клещеевки поражение живой силе и технике 22-й механизированной, 79-й десантно-штурмовой и 4-й танковой бригад ВСУ.

«Общие потери противника на данном направлении составили до 285 военнослужащих убитыми и ранеными, две боевые бронированные машины, три автомобиля. В ходе контрбатарейной борьбы поражены две артиллерийские системы М777 производства США, а также самоходная артиллерийская установка «Гвоздика», — доложили в Минобороны России.

Еще свыше ста человек, два бронетранспортера, два пикапа и пушку «Гиацинт-Б» украинские войска потеряли на Южно-Донецком направлении. Там основные события в минувшие сутки разворачивались под Приютным в Запорожской области, у Новомихайловки, Никольского и Угледара в ДНР. По данным наших военных, группировка войск «Восток» нанесла там удары по скоплениям живой силы и техники 72-й механизированной, 79-й десантно-штурмовой бригад ВСУ, а также 105-й и 118-й бригад территориальной обороны.

На Запорожском направлении снова было горячо у Работино. Там наши бойцы не просто отразили атаку штурмовой группы 65-й механизированной бригады ВСУ, но и вывели из строя до 220 украинских солдат, подбили два танка, в том числе Leopard, две бронемашины и три пикапа.

«Кроме того, в ходе контрбатарейной борьбы поражены две артиллерийские системы М777 производства США, самоходная артиллерийская установка Krab польского производства, а также гаубица «Мста-Б», — добавили в Минобороны России.

К этим потерям надо добавить те, что противник понес в течение суток на Херсонском направлении. В сводке оборонное ведомство РФ сообщило, что в результате огневого поражения за сутки там уничтожено до 70 украинских военнослужащих, три автомобиля. Также поражены гаубицы «Мста-Б», Д-20 и буксируемая пушка «Гиацинт-Б». ●

— За ходом спецоперации следите на сайте **rg.ru/sujet/donbass**

АРСЕНАЛ

ВОЗВРАЩЕНИЕ «ТЕРМИНАТОРА»

Сергей Птичкин

Боевые машины поддержки танков показывают максимальную эффективность в зоне СВО. В различных СМИ и интернет-ресурсах прошла серия репортажей о работе БМПТ-2. Экипажи этих машин и бойцы, которых они поддерживают, едины в своих оценках: бронированные «Терминаторы» именно то, что необходимо сейчас на линии соприкосновения больше всего.

В известном фильме киборг в исполнении Шварценеггера сказал фразу: «Я — вернусь». Вернулся и разнес полицейский участок. А простые слова сразу стали крылатыми, или, как сейчас бы сказали, мемом. К ситуации с русским «Терминатором» эта фраза очень даже подходит.

В прошлом году появление БМПТ-2 на Донбасе телевидение освещало на удивление скромно. В прессе даже появились мнения неких экспертов о том, что они в боевых условиях себя не оправдали.

Действительно, зачем поддерживать танки, если массово в условиях спецоперации они не применяются. На долгое время эти машины исчезли с телевизионных экранов. Что как бы подтверждало мнение экспертов-скептиков.

И вдруг в конце минувшей недели завесу странного молчания словно прорвало. Корреспонденты различных изданий и даже блогеры, освещающие СВО, наперебой стали рассказывать о том, насколько хорош «Терминатор». При этом приводились мнения членов экипажей БМПТ-2, танкистов и мотострелков, которые реально ощутили огневую мощь поддержки «Терминаторов».

Оказалось, что БМПТ-2 очень эффективно работают в паре даже с единичными танками. Тактика взаимодействия называется «карусель». Танк отстреливается по обозначенной цели и быстро покидает позицию.

Его место занимает «Терминатор», который точным ураганным огнем двух своих 30-мм пушек сметает вражеских операторов ПТУР и гранатометчиков, которые, наверное, уже предвкушали безнаказанное поражение российского танка, расстрелявшего свой боезапас.

Наглядно показано, как уничтожаются огневые точки, опорные пункты и блиндажи противника.

Боевые машины поддерживают не только бронетехнику, но и пехоту, прокладывая ей путь в лесных зарослях, не давая врагу никакого шанса даже огрызнуться огнем. Можно уверенно сказать: где наш «Терминатор» — там наша победа.

Практически все БМПТ-2 прикрыты противодронными козырьками. Впрочем, было сказано, что дроны и их бомбочки, сбрасываемые с них, бессильны против БМПТ-2, так как

АКЦЕНТ

БМПТ-2 поддерживают не только бронетехнику, но и пехоту, прокладывая ей путь в зарослях, не давая врагу никакого шанса даже огрызнуться огнем

весь корпус этих машин имеет надежную встроенную динамическую защиту, а башня необитаема.

Наша газета одной из первых и очень подробно рассказала, что из себя представляет боевая машина поддержки танков, как и почему она появилась на свет.

Кстати, эти боевые машины — новый класс бронетанкового вооружения, не имеющий аналогов в отечественном и зарубежном танкостроении.

Проектировали БМПТ с учетом опыта Великой Отечественной и Афганской войн. Над реализацией проекта трудились коллективы нескольких предприятий. Всего было построено и испытано шесть различных образцов. Наиболее оптимальным оказался тот, что предложили конструкторы «Уралвагонзавода».

В качестве шасси рассматривались базы танков Т-72 и Т-90. В итоге выбрали БМПТ-2 на базе Т-90. В 2017-м ее приняли на вооружение. Но в войска она поступила в очень ограниченных количествах. В высоких штабах не были уверены в ее эффективности. И только СВО показало все преимущества «Терминатора».

Так как БМПТ-2 имеет танковую бронезащиту — подбить ее проблематично. У машины четыре оптических канала наблюдения и прицеливания, панорама кругового обзора с телевизионным и тепловизионным каналами, приборами ночного видения. Гарантированно поражение на дальности до 1000 метров одновременно трех целей, в том числе хорошо защищенных.

Причем это стопроцентное поражение. Фактическая же дальность стрельбы из пушек до четырех километров, а ракетами до пяти.

Основное вооружение БМПТ-2 стабилизированно в двух плоскостях и размещено в необитаемой башне. Оно включает две спаренные 30-мм автоматические пушки 2А42, спаренный с ними 7,62-мм пулемет ПКТМ, четыре управляемые ракеты «Атака-Т», два курсовых гранатомета АГС-17. Угол возвышения ракетного вооружения и пушек в 45 градусов позволяет вести эффективные боевые действия в населенных пунктах.

Машина способна поражать цели в подвалах зданий и на этажах городских построек. Спектр целей для БМПТ-2 широк — от бронеобъектов и живой силы до низко летящих вертолетов и крупных беспилотников.

Огневая мощь — ураганная. По этому показателю, как подсчитали эксперты, одна БМПТ-2 превосходит два мотострелковых взвода.

«Терминаторы» вернулись в бой. Хотя фактически они никуда и не уходили. Просто работали, не привлекая внимания прессы.

Можно добавить, что все это время они постоянно совершенствовались. И, насколько известно, «Уралвагонзавод» нарастил выпуск значительно модернизированных «Терминаторов». ●

— Фотогалерея на сайте **rg.ru/art/2627836**

РИА НОВОСТИ

Боевые машины поддержки танков имеют сокрушительную огневую мощь и не имеют аналогов в мире.

МНЕНИЕ ЭКСПЕРТА

КИЕВУ НЕ ХВАТАЕТ РАКЕТ ДЛЯ ЗЕНИТНЫХ КОМПЛЕКСОВ

Алексей Леонков,
военный эксперт, редактор журнала «Арсенал Отечества»:

— Появление на Украине гибридных комплексов ПВО FrankenSAM, или, как у нас их уже прозвали, «Франкенштейнов», в первую очередь говорит об отсутствии боеприпасов для комплексов ПВО среднего радиуса действия. Расход ракет просто огромный, а боеприпасы для советских комплексов пополнять неоткуда. Это уже признают и на Западе.

Сейчас там пытаются скрестить «ужа с ежом», то есть как-то приспособить оставшиеся на украинских военных складах древние комплексы «Бук» к пускам ракет, которые они запускать не предназначены. По данным американских СМИ, программа этого «апгрейда» с неизвестным результатом идет уже год.

В принципе, сама идея переоборудовать советские пусковые установки для использования зенитных ракет натовского калибра уже звучит как анекдот. Соединить пусковые установки «Бук» с морскими ракетами Sea Sparrow или с авиационными ракетами AIM-9M Sidewinder в теории, наверное, можно, но что из этого выйдет на практике, сказать очень сложно.

Вернее, можно сказать, что ничего хорошего из этого не получится. Если американцы утверждают, что «Франкенштейны» уже прошли успешные испытания и осенью попадут на Украину, то, вероятно, они пытаются выдать желаемое за действительное.

Понятно, что ВСУ сейчас критически нуждаются в комплексах среднего радиуса действия. Количество наших воздушных ударов по военной инфраструктуре Украины увеличивается. С приближением зимы они будут только возрастать. Адекватно реагировать на эти удары Киев уже не может. Вот и стряпают на коленке непонятные гибриды, надеясь хоть чем-то пытаться отбить эти атаки.

Я бы хотел заострить внимание на том, что на «Буках» станция РЛС, которая обнаруживает и наводит ракету на цель, имеет узкий луч. Для «Бука» нужна станция обнаружения целей, которая должна выдать целеуказание ракете. То есть станция сначала должна навести локатор «Бука» на цель, РЛС должна ее захватить и только после этого провести пуск. То есть время реакции на цель у таких «Франкенштейнов» будет намного больше, чем с оригинальной ракетой. Если же не применять отдельную станцию для наведения, то американскому гибриду нужна будет прямая видимость, чтобы ракета захватила цель.

Я не уверен, что переделанный «Бук» сможет достигать тех результатов, которые были у него с советскими ракетами. И более того, боевой расчет такого «Франкенштейна», который будет наводить комплекс на цель «на глазок», автоматически подвергается угрозе атаки. Если он видит цель, то, значит, цель видит и его.

GETTYIMAGES

Американские ЗРК MIM-72 Chaparral послужат «донорами» для производства гибридных комплексов FrankenSAM.

Сами ракеты, которые предполагается поставить на «Буки», довольно древние. Они поступили на вооружение армии США еще в 70-х годах прошлого столетия. Учитывая, что срок годности таких ракет не более 10 лет, можно смело предположить, что с американских складов на Украину поедет полный неликвид с истекшим сроком давности.

Как такие ракеты проявят себя при старте — неясно. Могут вообще не выйти из пусковой установки, могут полететь по траектории, понятной только самой ракете. Возможно, американцы делают ставку на то, что если таких ракет будет много, то при массовом пуске хоть одна в цель, да попадет. Но мыслить такими параметрами при ведении интенсивных боевых действий просто глупо.

Кстати, у натовских кураторов Украины была идея использовать для пусков ракет AIM-9M очень древний комплекс MIM-72 Chaparral, который способен поражать цели на высоте от 15 до 3000 метров и дальности 500—6000 метров. Этот комплекс был на вооружении с 1969 по 1997 год. Видимо, их тоже сейчас начнут искать по сусекам, чтобы хоть как-то насытить дырявую противовоздушную оборону Украины. И в этом случае, для того чтобы эти «пенсионеры» видели цель, их придется располагать прямо у линии соприкосновения. Опять превращая расчеты этих комплексов в камикадзе.

Кстати, можно предположить, что для производства гибридных комплексов FrankenSAM как раз будут использоваться детали MIM-72 Chaparral. То есть, видимо, пусковые направляющие, которые выпускают ракеты AIM-9M Sidewinder, будут сниматься со старых Chaparral и каким-то образом приделываться на «Буки».

Понятно, что американцы хотят, что называется, дешево и сердито восполнить поредевшие ряды комплексов ПВО, усилить противовоздушную составляющую Центрального региона Украины перед зимой, когда по критической инфраструктуре, возможно, будут наноситься массированные комбинированные удары ракет и беспилотников-камикадзе.

Отправлять на Украину современные комплексы ПВО США не будут. Это очень дорогое удовольствие — на такие комплексы сразу начинается охота, и, ко всему прочему, сейчас у американцев в приоритете Израиль, которому ЗРК также нужны как воздух.

Поэтому и везут на Украину всякий неликвид с просроченным сроком годности, с надеждой, что «авось да выстрелит». Шаг это, конечно, логичный. ВСУ сейчас превратились в коллекционеров древних видов вооружений. Однако эффективность такого вида вооружений очень и очень низка. ●

Подготовил Александр Степанов

ТАКТИКА

ДРОНЫ СТАВЯТ МИННЫЕ ПОЛЯ

Юрий Гаврилов

Структуры, в которых служат операторы беспилотников, есть в каждой воинской части в зоне СВО. Специалисты таких подразделений добывают с помощью дронов развединформацию, корректируют удары наших огневых средств, атакуют позиции и технику ВСУ беспилотниками-камикадзе, сбрасывают на врага взрывные устройства.

Эта тактика применения дронов стала на линии соприкосновения уже привычной. Но чтобы беспилотники работали в качестве штатных саперов — такого до последнего времени в зоне спецоперации не наблюдалось. И именно такая задача теперь стоит перед батальоном специального минирования, который сформировали в инженерной бригаде Южного военного округа.

Начштаба бригады с позывным Сотый рассказал РИА Новости, что для службы в этой части отобрали наиболее подготовленных и опытных военнослужащих.

По словам офицера, главным образом они занимаются минированием местности. Но также ведут разведку и уничтожают живую силу и технику противника. Для этого личный состав обеспечили современными беспилотниками различных типов.

Как именно они работают, объяснил замкомвзвода с позывным Ангел. По его словам, в батальон доставляют обычные боеприпасы. А дальше их «модернизируют» под решение конкретной задачи конкретным дроном. Будь это камикадзе или аппарат «со сбросом» — под каждый в части собирают свой инженерный боеприпас.

«Изготавливаем поражающие элементы. Все они взвешиваются, как и сам боеприпас, чтобы под каждый дрон подошел вес», — пояснил Ангел.

Он добавил, что в его взводе имеется полевой сборочный цех вблизи переднего края. «Мы дорабатываем получаемые дроны. У нас есть инженер, который паяет платы, занимается доработкой наших «птичек». Кроме того, здесь собираются замыкатели на боеприпасы. Это приспособление для подрыва заряда с пульта управления», — рассказал боец.

Он подчеркнул, что, несмотря на опыт и знания, операторы дронов постоянно совершенствуют выучку. «Пока нет боевых задач, летаем на симуляторе, тренируемся, повышаем свои навыки», — сказал Ангел.

Между тем Минобороны России практически ежедневно сообщает об уничтоженной с помощью беспилотников технике ВСУ. К примеру, в минувшие выходные наши военные показали видео, на котором барражирующий боеприпас ударил по замаскированной огневой позиции самоходки Dana чешского производства.

Днем ранее в Запорожской области наши бойцы с помощью FPV-дронов уничтожили под Работино целую бронегруппу противника — два танка Leopard и два БМП Bradley. ●

Телеграм T.ME/rgrunews
ВКонтакте VK.COM/rgru
Одноклассники OK.ru/rg.ru

События и комментарии
rg.ru

Российская газета
www.rg.ru
31 октября 2023
вторник № 246 (9191)

СИТУАЦИЯ Эксперимент по онлайн-продаже вина отложен

НОВОСТИ СПИРТА

Татьяна Карабут

С 1 ноября должен был стартовать эксперимент по онлайн-продажам российского вина через «Почту России». Но законопроект об этом положен под сукно в Госдуме. По всей видимости, он так и не состоится.

К рассмотрению проекта об эксперименте по онлайн-продажам российского вина, разработанного минфином, депутаты Госдумы не возвращались с июня этого года, следует из базы системы обеспечения законодательной деятельности. В эксперименте должны были принять участие Москва и Подмосковье. Доставлять алкоголь поручили «Почте России». Продлиться эксперимент должен был в течение трех лет.

Законопроект был разработан для поддержки отечественного виноделия, напоминает президент Ассоциации компаний интернет-торговли Артем Соколов. При этом доля отечественного вина, по оценке минпромторга, на российском рынке уже составляет более 50%. «В том виде, в котором предлагали провести эксперимент, он не отражал ни интересы государства, ни потребителя, ни магазинов, ни даже виноделов, в поддержку которых он был разработан»,—говорит эксперт.

> Объем теневого онлайн-рынка алкоголя оценивается в 30 млрд руб. в год. Больше половины спиртного, которым торгуют в интернете, фальсификат

Так, доставка алкоголя через 24 часа вряд ли была бы востребована, так как сейчас теневой рынок предлагает широкий ассортимент продукции с экспресс-доставкой на дом. А ограничение единственным оператором («Почтой России») неэффективно—большинство заказов клиенты сейчас делают через мобильные приложения. При этом важным критерием является возможность сравнения цен на разных сайтах.

Зато, по информации Соколова, второй законопроект о легализации онлайн-продажи алкоголя (сенатора Андрея Клишаса) «находится в завершающей стадии». По этому проекту предполагается создать реестр компаний, которым будет разрешено торговать алкоголем онлайн. По мнению Соколова, этот законопроект остается единственно возможным решением проблемы теневого рынка. По оценке НИФИ минфина, объемы теневого онлайн-рынка алкоголя составляют 30 млрд руб. в год, 53% продукции на нем составляет фальсификат. И этот рынок никак не контролируется. Из-за этого выпадающие доходы бюджета за последние пять лет составили более 50 млрд руб.

«Включение в процесс широкого круга участников, имеющих необходимые лицензии и достаточный опыт, исключение искусственных ограничений по видам продукции и срокам доставки создают условия для конкуренции внутри рынка и главное—конкурентное преимущество перед теневым бизнесом»,—считает Соколов.

Но принципиально против легализации онлайн-продаж алкоголя остаются Роспотребнадзор, минздрав и МВД. Недавно зампред думского Комитета по промышленности и торговле Александр Спиридонов сказал, что в Госдуме будут настаивать на том, чтобы не допустить реализацию идеи продавать алкоголь онлайн. По его словам, это может привести к повышению доступности алкоголя (и, как следствие, его потреблению), росту количества суррогата на «сайтах-однодневках», усложнению контроля за продажей алкоголя несовершеннолетним и другим негативным последствиям. Начальник управления федерального госнадзора в области защиты прав потребителей Роспотребнадзора Олег Прусаков среди рисков называл возможность получения потребителем не того товара, которые он заказывал и оплачивал. ●

Долговой ящик

АЛЕКСАНДР КОРОЛЬКОВ

Долги за тепло составляют значительную долю задолженности населения за коммунальные услуги.

1 ← Рост суммы долга за последний год превышает рост в предыдущие годы, говорит директор направления «Городское хозяйство» Фонда «Институт экономики города» Ирина Генцлер.

С 2020 по 2021 год сумма выросла на 7%, что, скорее всего, было связано с пандемией, с 2021 по 2022 год—на 3,9%. Вероятно, нынешний рост долгов объясняется тем, что все подорожало, а доходы населения не настолько увеличиваются. При этом годовой прирост в 66,5 млрд руб.—это лишь 4—4,5% от общей суммы платежей населения за ЖКУ за год (около 1,5 трлн руб). И это свидетельствует о нормальном уровне собираемости платежей—95—96%.

Чтобы увеличить собираемость, нужна ревизия, как работает система выплаты жилищных субсидий населению в разных регионах. Жилищную субсидию может получить семья, у которой на квартплату уходит более 22% дохода (это федеральный порог, в отдельных регионах он ниже). Но иногда людям сложно ее оформить, к примеру, нужно добираться для этого в другой населенный пункт, в итоге проезд съедает больше, чем экономия на платежах. Людям могут необоснованно отказывать в субсидиях из-за неграмотности чиновников. Нужно совершенствовать механизм оформления субсидий, считает Генцлер.

Кроме того, из-за изменений в законодательстве (к примеру, закрытия персональных данных в Едином госреестре недвижимости) долги все сложнее взыскивать, а эффективной системы воздействия на неплательщиков нет, очень маловероятно, что у него за долги по коммуналке отберут квартиру.

АКЦЕНТ

> Прирост суммы долга—это лишь около четырех процентов от всех платежей за жилищно-коммунальные услуги за год

Собираемость платежей населения за ЖКУ в России в целом абсолютно цивилизованная и в среднем по стране составляет в последние годы 94—96% от выставленных счетов, в Москве—за 98%, говорит профессор Высшей школы экономики Сергей Сиваев. Вниз по собираемости тянут Дальний Восток и Северный Кавказ. «Собираемости платежей в 100% нет нигде в мире,—говорит он.—Просто потому, что выбить деньги из последнего неплательщика много дороже, чем простить его. Дисциплинированные немцы закладываются на 98% собираемости платежей»,—говорит он. Приведенная цифра—приблизительно 5% несобираемых платежей—по сути безнадежные долги, которые надо списывать. При этом, если минстрой информирует, что собираемость достигает 100%, это означает, что должники расплачиваются по долгам. Главные должники за коммунальные услуги—совсем не население, а бюджетный сектор, и в первую очередь федерального уровня, подчеркивает Сиваев.

Полностью взыскать все 833 млрд руб. нереально, считает и Ирина Генцлер. Взыскать долги можно только за последние три года, потом их просто списывают, говорит она.

Между тем это могло бы стать хорошим подспорьем для ЖКУ. Как рассказывал недавно в интервью «РГ» первый замминистра строительства и ЖКХ Александр Ломакин, на модернизацию коммунальной инфраструктуры—ремонт, перекладку или прокладку новых инженерных сетей—требуется сумма около 4,7 трлн руб.

Сильнее всего в последнее время растет задолженность по графе «вывоз мусора». И этому как раз есть причины, считает руководитель лаборатории по исследованию экономики замкнутого цикла ИГСУ РАНХиГС Содном Будатаров. «Задолженность за услугу по вывозу твердых коммунальных отходов—маркер мусорной реформы, показывающий ее изъяны. Граждане и предприниматели на своем кармане ощутили, что значит несправедливый тариф, кратно выросший без объективных на то причин.

Без устранения причин, породивших несправедливую систему платы за вывоз ТКО, ситуация будет только усугубляться и создавать основу для социального напряжения. Региональные органы власти обязаны взять под контроль санитарную очистку территорий (ГУП, МУП, а не частные регоператоры), перейти на оплату по факту и поддерживать заготовителей и утилизаторов вторичных ресурсов. Когда люди увидят, что они платят не за новые свалки и полигоны, а участвуют в создании экономики замкнутого цикла, то отношение людей изменится и платежи вырастут»,—считает Будатаров. ●

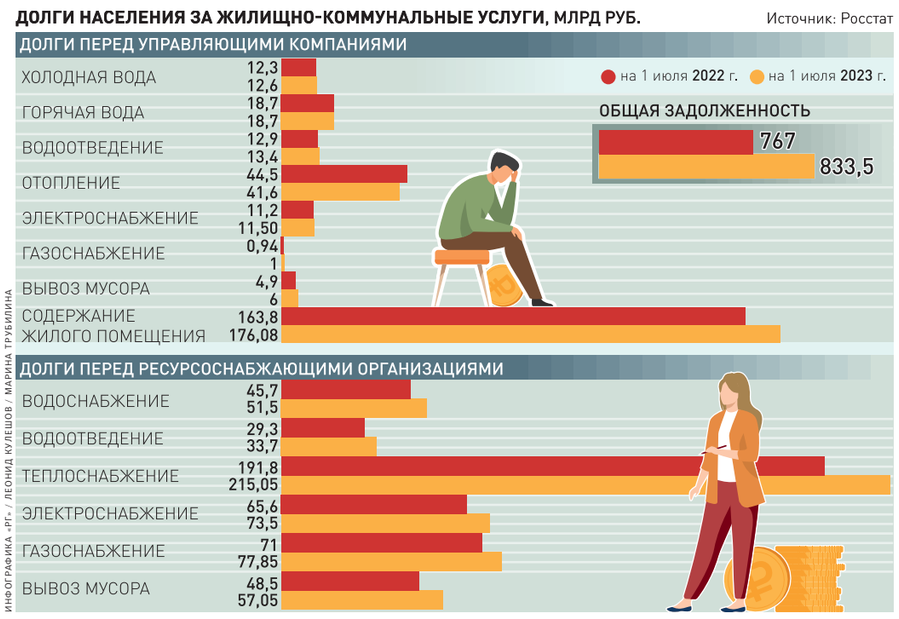

ИНФОГРАФИКА «РГ» / ЛЕОНИД КУЛЕШОВ / МАРИНА ТРУБИЛИНА

— Узнайте также: Что изменилось в правилах оплаты ЖКХ
rg.ru/art/2655678

ПРОЕКТ Обязательная маркировка очистит рынок БАДов от контрафакта

Кому добавки?

Ирина Невинная

Новый порядок обязательной маркировки БАДов в системе «Честный знак» вступил в силу с 1 октября. Спустя месяц специалисты рассказали за круглым столом о первых результатах нововведения.

Во время пандемии COVID отношение россиян к биологически активным добавкам (БАДам) стало серьезно меняться. Люди применяют их все чаще, в том числе на постоянной основе и без рекомендаций врача. Повышенный спрос спровоцировал рост контрафакта—в маркетплейсах, по оценкам специалистов, едва ли не каждая вторая упаковка нелегальная. Ввести продажу БАДов в легальное русло было решено с помощью обязательной маркировки. В мае 2021 года стартовал двухлетний пилотный проект, а с 1 октября новый порядок стал обязательным для всех участников рынка.

За последнее пятилетие рынок БАДов ежегодно показывал стабильный рост—около 20% ежегодно. По итогам прошлого года в России было продано добавок на 120 млрд рублей. Получается, что «средний» житель России, включая младенцев и стариков, за год принимает таких добавок чуть меньше чем на одну тысячу рублей. «Потребители стали больше доверять таким продуктам, в том числе и потому, что появился тренд на превентивную медицину, направленную на сохранение здоровья и профилактику»,—пояснила исполнительный директор Ассоциации индустрии товаров для здоровья Елена Неволина.

Опрос 200 тыс. россиян показал: каждый второй готов тратить из семейного бюджета на БАДы до 3 тыс. рублей в месяц. «Это существенный уровень потребления»,—подчеркнула Неволина. Более половины участников (53%) предпочитают покупать добавки в аптеках, несмотря на популярность интернет-торговли. «Это показывает, что люди относятся к витаминам и другим БАДам как к важным товарам для здоровья»,—отметила Неволина.

В аптеках существует жесткий входной контроль, поэтому контрафактных БАДов там нет. Но в отличие от лекарств добавки продаются через множество каналов. И через интернет-торговлю напороться на «левый» продукт легко. До половины продукции, представленной на маркетплейсах, имеет неясное происхождение.

«Новые правила розничной торговли, упрощение правил обращения, продажа через маркетплейсы усугубили ситуацию. По данным Центра стратегических разработок, каждая третья проверенная биодобавка содержала повышенную дозировку действующих элементов, каждая четвертая не проходила регистрацию, в каждой пятой содержались опасные вещества. Это стало ключевой предпосылкой для внедрения проекта по обязательной маркировке БАДов»,—сообщила представитель Центра развития перспективных технологий (оператора маркировки «Честный знак») Любовь Андреева.

«Предусмотрено поэтапное внедрение, чтобы не допустить дефицита. При этом уже видны первые результаты»,—отметила Андреева. Она сообщила, что сейчас в системе «Честный знак» регистрируются все новые и новые производители, они начали подавать отчетность в налоговые органы и Росстат, то есть рынок выходит из серой зоны.

А что можно сказать по поводу ожидаемого подорожания БАДов?

Если цены и вырастут, то, скорее, из-за скачков в курсе валют и общей инфляции. А маркировка заметно на себестоимость продукции не влияет, сообщил глава компании «Солгар» в России и СНГ Хакан Эртюрк. Эта компания принимала участие в двухлетнем эксперименте по маркировке БАДов. По мнению эксперта, маркировка защищает не только потребителей, но и производителей от попыток подделать популярные БАДы и продавать их по демпинговым ценам.

«По прогнозам, за следующие 10 лет рынок БАД увеличится в мире до 600 млрд—1 трлн долларов,—сообщил Хакан Эртюрк.—Конечно, этот рынок нельзя оставлять вне контроля—ведь речь идет о здоровье людей. Наша компания принципиально не продает наши продукты на маркетплейсах, мы работаем только с аптеками. Когда мы вошли в пилот, мы участвовали во всех обсуждениях технологических решений. Это не потребовало значимых изменений в работе. Что касается вопроса о росте стоимости продукции в связи с введением маркировки— существенных изменений не произойдет. БАДы—высокомаржинальный продукт, и есть возможность ввести маркировку без увеличения отпускных цен. Во всяком случае, на стоимости нашей продукции это точно не отразится». ●

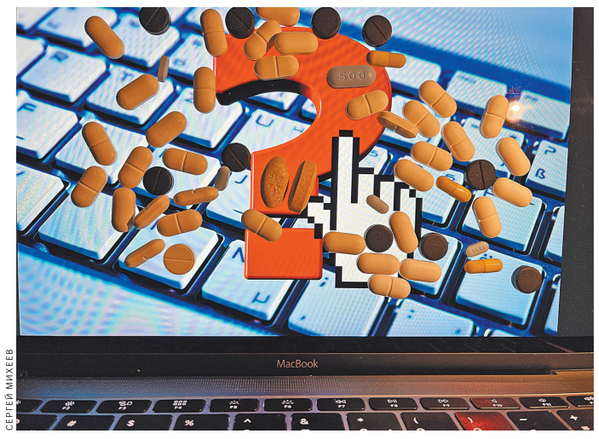

СЕРГЕЙ МИХЕЕВ

У интернет-продавцов до половины предлагаемых БАД—это контрафакт.

ПРАВО Кассационный суд разрешил узаконить несогласованную перепланировку

Перестройка прощается

Владислав Куликов

Второй кассационный суд общей юрисдикции сделал принципиальное разъяснение: гражданин вправе узаконить несогласованную перепланировку, если сделанный ремонт не несет никакой угрозы. Это значит, что чиновники не вправе требовать во что бы то ни стало все сломать и вернуть как было.

Правовые позиции прозвучали в ходе рассмотрения конкретного дела. Некий гражданин на свой страх и риск заменил газовую плиту на электрическую, а вместо ванной установил душевую кабину. Сам по себе такой ремонт вполне допустим. Но его надо согласовать. Поскольку мужчина заранее не озаботился юридическими формальностями, жилинспекция подала на него в суд. Причем чиновники, судя по всему, пошли на принцип. Мол, убирайте кабину, возвращайте ванну, иначе вам здесь не жить. Нижестоящие судебные инстанции согласились с чиновниками. Поэтому в дело пришлось вмешаться кассационному суду.

> Если ремонт не представляет опасности, то суд вправе его узаконить. И тогда можно жить

«На основании решения суда помещение в многоквартирном доме может быть сохранено в переустроенном и (или) перепланированном состоянии, если этим не нарушаются права и законные интересы граждан либо это не создает угрозу их жизни или здоровью,—пояснили в суде третьей инстанции.—Данные положения жилищного законодательства не были правильно применены судами в спорных правоотношениях». Поэтому дело направлено на новое рассмотрение в апелляционный суд. Кассация особо обратила внимание: в материалах есть акт, согласно которому работы в помещении, в том числе составляющие предмет спора по настоящему делу, признаны выполненными в соответствии с требованиями нормативных документов. Есть и заключение экспертов о том, что планировка безопасна. Почему нижестоящие суды не приняли их во внимание? Теперь им предстоит объясниться. И либо узаконить душ, либо пояснить, чем все-таки опасен ремонт. ●

— Из-за перепланировки москвичу запретили выезд за границу—подробнее читайте на сайте
rg.ru/art/2550457

НАУКА Защищать кандидатскую диссертацию можно в виде научного доклада

Десятка с гарантией

Юрий Медведев

Премьер-министр РФ Михаил Мишустин подписал постановление, в котором говорится, что соискатели ученой степени кандидата наук смогут защищать диссертацию в виде научного доклада, подготовленного на основе ранее опубликованных работ. Об этом сообщается на сайте правительства РФ.

Конкретно: аспиранты-очники, имеющие не менее 10 научных публикаций в рецензируемых изданиях, значимых для развития науки и технологий, смогут представить на защиту диссертацию в виде доклада, содержащего обзор таких статей. «Тем самым аспиранты смогут уделять больше внимания своим исследованиям и быстрее выходить на защиту кандидатской диссертации»,—пояснили в кабмине.

Действительно, вместо того, чтобы писать нескольких сотен страниц текста, аспиранты смогут оформлять диссертацию в виде краткого обобщенного изложения результатов своих исследований на основе ранее опубликованных научных статей. Особенно это актуально в сфере технических, физико-математических и других естественных наук. Именно здесь имеются значительные исследования, занимающие время, и аспиранты не всегда успевают в установленные сроки оформить текст диссертации и необходимые документы. Теперь ситуация должна измениться.

> Аспиранты-очники, имеющие не менее 10 научных публикаций, смогут стать кандидатами наук

Напомним, что подобный порядок защиты был установлен в 2021 году для соискателей ученой степени доктора наук, однако в этом случае должно быть не менее 50 публикаций в области гуманитарных, экономических или общественных наук. «Отныне это правило будет распространяться и на другие научные области. Таким образом, для всех ученых, защищающих докторскую диссертацию, устанавливаются одинаковые требования»,—пояснили в кабмине.

Кроме того, изменения в положение о присуждении ученых степеней предусматривают возможность создания «разовых» диссертационных советов. «Это необходимо для защиты конкретных научных работ, специфика которых не совпадает с компетенциями постоянно действующего диссертационного совета»,—уточняется в сообщении.

Еще одно изменение касается поэтапного внедрения электронного документооборота при представлении аттестационных дел соискателей ученых степеней. «С конца октября 2023 года до 15 апреля 2024 года вместе с бумажной копией аттестационного дела диссертационные советы будут представлять в министерство образования электронные версии дел. Для этого представители диссоветов должны будут воспользоваться Федеральной информационной системой государственной научной аттестации. После указанного срока аттестационные дела будут рассматриваться только в электронном виде»,—говорится в сообщении. ●

ТЕНДЕНЦИЯ На корпоративы ходит только четверть сотрудников

ПРИ ЛИЧНОЙ ВСТРЕЧЕ

Ирина Жандарова

Лишь четверть сотрудников регулярно ходит на корпоративы компании, посчитали в «Авито Работа». Работодатели относятся лояльно к различным форматам проведения корпоративов. Большинство выбирает для его проведения кафе или ресторан —60%. Но также компании готовы на праздник в офисе, на природе, к проведению спортивных мероприятий и тренингов. А вот сотрудники поддерживают лишь два формата: кафе и выезд на природу.

«Лучше придерживаться формата «хлеба и зрелищ»—то есть ресторан и хорошая развлекательная программа»,— констатирует управляющий директор ивент-агентства Well Done Анна Аванесова. Этот формат дает сотрудникам время и возможность пообщаться и наладить корпоративные коммуникации. А вот попытки удивить коллектив необычным корпоративом—совместным выходом на каток, в театр, или прыжком с парашютом—редко положительно воспринимается сотрудниками. Не всем нравится выбранная активность. Кроме того, на таком мероприятии останется мало времени на неформальное общение.

«Удаленный и гибридный формат работы привели к тому, что офлайн-мероприятия стали пользоваться особым спросом среди сотрудников»,— рассказывает директор по персоналу АО «Гринатом» Наталья Пичугина. Также корпоратив становится местом встречи с иногородними сотрудниками. Малые и средние компании ограничиваются приглашением сотрудников из ближайших городов, крупные—готовы звать работников из дальних филиалов. Почти половину работников раздражает необходимость участвовать в неинтересных конкурсах, а каждый четвертый жалуется на плохую организацию мероприятия.

Нелюбовь к конкурсам—это, скорее, ассоциация со свадьбами из 90-х, на которых обязательными элементами развлекательной программы были конкурсы: бег в мешках, попади в бутылку ручкой на веревочке... «С одной стороны, людям хочется чего-то другого, более интеллектуальных развлечений. С другой стороны—самое веселье всегда начинается с простых конкурсов»,—говорит Анна Аванесова. Так что приходится избегать избитой классики, но искать простые способы развеселить публику. ●

— Офис или удаленная работа: что выгоднее сотрудникам
rg.ru/art/2672312

АВТО Почему растет количество ДТП на российских дорогах?

Авария под камеру

ОЛЕСЯ КУРПЯЕВА

Главные причины таких аварий — превышение скорости и несоблюдение дистанции.

Владимир Баршев

Статистические данные ГИБДД не дают поводов для оптимизма. По сравнению с аналогичным периодом прошлого года за девять месяцев 2023 года количество дорожно-транспортных происшествий выросло на 4,9% и составило 96,7 тысячи. Абсолютное большинство—74,5 тысячи, произошло в городах и населенных пунктах. Всего за девять месяцев текущего года на российских дорогах пострадало 121 400 человек, погибло—1030 человек. Ситуация очень близка к тревожной.

Причины разные — здесь и превышение скорости, и управление в нетрезвом виде. В общий список стоит добавить еще два фактора: изношенность самих машин, которые по причине дороговизны не поменяли и не отремонтировали, а также шинный вопрос. Дело в том, что стоимость покрышек год от года растет, и многие водители именно в 2023 году решили свои шины «доездить». Тезис «еще походит» сыграл злую шутку: лысая покрышка начинает скользить при первом же дожде. Она совсем не держит дорогу при снижении температуры и рвется от самых незначительных дорожных изъянов. Увы, но большинство на собственном опыте узнают: резина всегда дешевле железа.

Еще в конце лета вице-премьер Марат Хуснуллин, который курирует вопросы в сфере безопасности дорожного движения, обратил внимание на проблему и поручил МВД России во взаимодействии с соответствующими федеральными органами исполнительной власти и главами регионов в двухмесячный срок сформировать «дорожную карту» мероприятий по снижению смертности в ДТП. В частности, поручено переместить камеры фотовидеофиксации на аварийно опасные участки дорог, а также на участки с большим количеством ДТП без пострадавших.

АКЦЕНТ

Стоит на участке появиться камере и сопутствующему ей знаку, как количество нарушений ПДД начинает снижаться с каждым днем

Здесь следует сделать важное примечание. Дело в том, что в сентябре 2024 года вступят в силу поправки в Закон «Об автомобильных дорогах и о дорожной деятельности...», которые ограничивают возможность превентивного реагирования на аварийность. Другими словами—не предусматривают установку камер в местах, где нет ДТП с пострадавшими. А поручение Хуснуллина как раз это и разрешает. Как быть и что делать? Логично было бы предложенный вице-премьером подход закрепить на законодательном уровне и дать возможность транспортным властям и ГИБДД регионов действовать на опережение—не ждать, пока на участке дороги накопится определенное количество раненых и погибших, прежде чем можно будет применить технические средства контроля соблюдения правил.

Что еще можно сделать на законодательном уровне? Вернуть метод контроля средней скорости. Тут процесс уже запущен: высока вероятность, что с 1 марта 2024 года в правила добавят понятие о средней скорости и необходимости ее соблюдения. Соответствующий проект постановления правительства прошел этап публичных обсуждений. Цель проста и ясна—уменьшить риски возникновения аварий, связанных с превышением скорости движения. Кстати, одно из главных преимуществ этого метода—подавление так называемых «мигрирующих» мест концентрации ДТП. Это когда после установки камеры в одном месте очаг аварийности смещается на несколько сотен метров от нее. Контроль же средней скорости обеспечивает соблюдение правил водителями на протяженных участках дорог.

Переходим к «что делать?». Тут можно и нужно использовать «рабочие кейсы», а не «изобретать велосипед». Тем более что этот самый «кейс» имеется: на общем фоне выделяется Московская область, дорогами которой пользуются миллионы водителей.

Несмотря на насыщенный трафик, за девять месяцев 2023 года число аварий и раненых в них людей в Подмосковье снизилось на 3% и 4% соответственно. Методика проста—надо делать все и во всех направлениях. Используя полный спектр допускаемых законом способов воздействия на всех без исключения участников дорожного движения.

Важную роль занимает дорожное строительство: чтобы аварий было меньше, нужно сделать дорогу лучше. Но есть и другие механизмы. Регулярные кампании по пропаганде БДД, включая и размещение мотивационных плакатов на щитах вдоль дорог, и работу с населением, и постоянные рейды, в рамках которых выявляются пьяные водители и нарушители с ворохами штрафов.

Водитель в Московской области знает, что любое нарушение будет обязательно зафиксировано камерами. Уверенность в неизбежности наказания—лучший способ предотвратить нарушение. Это вековечное правило касается всех сфер, но на дороге оно подтверждается изо дня в день. «Стоит на участке появиться камере и сопутствующему ей знаку, как количество нарушений ПДД начинает снижаться с каждым днем. Водители очень быстро узнают о новом комплексе и в массе своей просто перестают на конкретном месте нарушать: за первые две-три недели после установки комплексов фотовидеофиксации на участках дорог наблюдается существенное снижение нарушений Правил дорожного движения. Далее в течение трех-четырех месяцев идет плавный спад. В итоге мы получаем шестикратное снижение количества нарушений ПДД за полгода»,—подтверждает директор департамента безопасности дорожного движения и аналитики оператора системы фотовидеофиксации «МВС Груп» Александр Домбровский.

Дорожники-то свое дело сделают, камеры и светофоры поставят, но безопасность дорожного движения зависит от каждого участника дорожного движения. Привилегированных нет—все обязаны соблюдать правила буква в букву. И тогда на дорогах станет безопасней. ●

СУД Пойман мошенник, который оформлял на граждан дорогие смартфоны

Тайный покупатель

Наталья Козлова

Вчера полиция объявила, что завершила расследование уголовного дела о действиях одного очень ушлого мошенника. Этот гражданин придумал нестандартную схему обмана людей, в результате которой граждане оставались с огромными долгами.

—Следствием установлено, что обвиняемый знакомился на улице с лицами, злоупотребляющими алкогольными напитками, представлялся кредитным специалистом и предлагал им выступить в роли «тайного покупателя» для проверки работы службы безопасности банков,—объяснили в полицейском ведомстве.

Этот липовый банковский специалист предлагал новым знакомым за якобы работу «тайным покупателем» совсем небольшие деньги—всего-то от одной до двух тысяч рублей.

Мошенник в магазинах покупал дорогие мобильные телефоны в кредит на новых знакомых

Отказавшихся от такой непыльной работы не было. Мошенник, получив согласие, вместе с новым знакомым приходил в магазины цифровой техники. Там он покупал дорогие мобильные телефоны. Точнее—он приобретал технику в кредит, оформляя его на имена граждан, которых он приводил с собой.

Собственно, на этом участие новых знакомых и заканчивалось, с ними мошенник расплачивался и уходил. Дорогие же смартфоны он очень быстро продавал.

Следствие вели в Ижевске. Там про мошенника рассказали, что гражданину всего 35 лет. Он местный и нигде не работает. А с криминалом он знаком, уже был фигурантом уголовного дела о мошенничестве.

Пока шло следствие, сыщики выяснили, что таким способом он смог обмануть 12 человек, оформив на них большие кредиты. А общая сумма, которую по его вине «повесили» на тайных покупателей, приблизилась к двум миллионам рублей.

По мнению следствия, пострадали от ущерба не столько граждане, которые никогда не выплатят такие кредиты, сколько разные финансовые организации, расположенные в Ижевске. Ведь это они выдавали кредиты на дорогие смартфоны.

Прокуратура с работой следствия полностью согласилась и утвердила обвинительное заключение. Тома уголовного дела отправлены в суд. Дата рассмотрения еще не назначена. Суд, вероятно, учтет прежнюю судимость мошенника. Сейчас ему грозит минимум два года лишения свободы. ●

— Адвокат перечислил самые популярные схемы мошенничества в соцсетях
rg.ru/art/2624860

МВД Россия осталась в Международной полицейской ассоциации

Противникам не хватает голосов

Наталья Козлова

В Афинах завершился 66-й Конгресс Международной полицейской ассоциации, в котором принимали участие представители Общероссийской общественной организации «Всероссийская полицейская ассоциация МПА». Конгресс продолжался неделю.

В повестку заседания по инициативе польской стороны был внесен вопрос об исключении Российской секции из рядов Международной полицейской ассоциации.

Как того требует устав, вопрос был поставлен на голосование. Оно было открытым. И представителей Польши результаты голосования явно не обрадовали—из 60 представителей присутствующих государств 49 выступили в поддержку России.

—Таким образом, Российская секция сохранила свое присутствие в этом авторитетном международном сообществе еще на год. Очередная попытка оказания давления на Российскую Федерацию со стороны представителей секций недружественных стран провалилась,—подчеркнули в МВД России.

Очередная попытка секций недружественных стран надавить на Россию провалилась

Напомним, в прошлом году на 65-м Конгрессе, который проходил в Испании, случилось нечто очень похожее.

Тогда с предложением об исключении российской организации из состава ассоциации выступили три страны—Украина, Нидерланды и Бельгия. Но большинство стран—участниц международной организации—41 из 61—проголосовали против.

Другой не менее значимой победой нашей делегации по итогам проведенного конгресса стало включение в состав Международной полицейской организации Киргизской Республики как полноправного члена.

В МВД РФ подчеркнули, что это стало возможным благодаря объединению общих усилий присутствующих на мероприятии секций стран постсоветского пространства—Армении, Казахстана, Киргизии, Молдавии и России. Конгресс показал, что в условиях политизации полицейской деятельности и санкционного давления четко виден рост числа стран, оказывающих поддержку российской делегации.

—При активном участии Российской секции Международная полицейская ассоциация остается важным звеном координации международных усилий по противодействию транснациональной организованной преступности,—подчеркнули в МВД России. ●

ДОРОГИ Предложено установить предел стоимости эвакуации машин

Двойное наказание

Владимир Баршев

Группа депутатов предложила законодательно на федеральном уровне ограничить стоимость эвакуации автомобилей. Например, если машина была припаркована с нарушением требований знака. Соответствующий законопроект направлен в правительство для получения отзыва.

Дело в том, что внесение изменений в Кодекс об административных правонарушениях требует получения такого отзыва. Поэтому подобные проекты сразу в Госдуму не вносятся. Как рассказал один из авторов законопроекта, глава Комитета Госдумы по труду, социальной политике и делам ветеранов Ярослав Нилов, главная идея заключается в том, что стоимость принудительной эвакуации не должна превышать хотя бы стоимость самого автомобиля.

Согласно КоАП, за нарушение правил остановки или стоянки полагается штраф от 500 до 3000 рублей. Кроме этого предусмотрена такая мера обеспечения производства по делу, как задержание машины. То есть его эвакуация на штрафстоянку. Возмещение расходов на перемещение и хранение задержанной машины возлагается на того, кто совершил нарушение.

«Таким образом,—поясняет Ярослав Нилов,—автовладелец, с учетом установленных расценок, фактически выплачивает штраф, превышающий в несколько раз наказание, предусмотренное КоАП. Это означает, что нарушается один из основополагающих принципов административного наказания, а именно: принцип справедливости и соразмерности наказания совершенному правонарушению. Эти нормы позволяют аффилированным организациям, осуществляющим перемещение транспортного средства на спецстоянку и его хранение, паразитическим образом обогащаться и безбедно существовать».

Поэтому разработанным депутатами законопроектом предлагается ограничить стоимость перемещения и хранения транспортного средства размером, не превышающим 20 процентов величины прожиточного минимума, установленного в соответствующем субъекте Российской Федерации на дату совершения административного правонарушения.

Такое послабление действительно могло бы помочь автовладельцам уменьшить нагрузку на их бюджет. Тем более что автовладельцам приходится еще тратиться на то, чтобы добраться до своего автомобиля. А возможно, и не один раз, поскольку, как правило, страховка лежит в бардачке, а без нее не оформляют разрешение на возврат машины. ●

ТРАНСПОРТ Метропоезда и их машинисты отдыхают с комфортом

Поезд идет в депо

Любовь Проценко

Для того чтобы привести метро в шаговой доступности практически ко всем москвичам, как к этому стремятся столичные власти, мало построить новую линию. Нужно, чтобы метропоезда, которых с каждым днем становится все больше, выходили на маршрут исправными, а машинисты, которые водят их,—отдохнувшими и здоровыми. Вот для этого в Москве не только прокладываются радиусы и кольца, но и возводятся новые электродепо. Причем каждое из них—по сути огромный завод для обслуживания подвижного состава. Сооружение одного из таких депо вчера осмотрел мэр Москвы Сергей Собянин.

АРКАДИЙ КОЛЫБАЛОВ

Сергей Собянин: Электродепо «Столбово» будет в основном готово в 2024 году.

—В районе Коммунарки развернута большая стройка,—рассказал глава города.—Возводится мощное электродепо общей площадью более 100 тысяч кв. м. Там будут работать более тысячи человек, обслуживая сразу две линии—Сокольническую и строящуюся Троицкую. Основные работы должны быть закончены в конце 2024 года.

По словам руководителя дивизиона «Мосинжпроекта» Валерия Кивлюка, на площади более 16 гектаров помимо депо, для которого строится 51 здание, возводятся соединительные ветки—четыре с Троицкой линией и три—с Сокольнической. Первый этап работ выполнен на 100 процентов, отметил Кивлюк. Завершение работ к будущему году намечено неспроста— в 2024-м планируется запуск движения по первому участку Троицкой линии от станции «ЗИЛ» до «Коммунарки». Старейшая Сокольническая линия—самая первая в столичной подземке, тоже не стоит на месте—давно ушла в Новую Москву. С ее запуска в 1935 году протяженность этого радиуса выросла в четыре раза—до 41,3 километра, им ежедневно пользуются порядка 700 тысяч пассажиров. И теперь эта линия нуждается в дополнительных мощностях для отстоя и ремонта вагонов. Поэтому и было решено построить электродепо «Столбово», которое станет первым на южном участке Сокольнической линии. В частности, там сооружаются отстойно-ремонтный корпус на 33 канавы с камерами мойки составов, мотодепо с ремонтно-строительным участком, инженерный корпус, диагностический пост с системой автоматического обмера колесных пар на ходу и другим самым современным оборудованием. В административно-бытовом корпусе разместятся комнаты отдыха для локомотивных бригад в виде гостиничных номеров—каждая со своим санузлом. Медслужба получит кабинет предрейсовых осмотров, кабинет врача, процедурную, прививочный кабинет, кабинет медицинского психолога и комнату восстановительных мероприятий. В свободное время работники депо смогут позаниматься в тренажерном или спортивном зале, посмотреть кино.

Ввод элетродепо позволит вдвое увеличить парность поездов в Новой Москве на участке от «Саларьево» до «Потапово» и тем самым обеспечить такую же интенсивность движения поездов, как и в старой Москве. Всего же подвижной состав столичной подземки к концу этого года будут обслуживать уже 22 электродепо, 11 из которых построены и реконструированы с 2011 года, скоро к ним добавится еще 5. ●

РЕЗОНАНС Израиль проводит в секторе ограниченные наземные операции, но отказывается называть это вторжением

Что будет с Газой?

Евгений Шестаков

По данным палестинских источников, в секторе Газа уже повреждена половина гражданских зданий.

EPA

Чем дольше израильская армия «вязнет» в позиционных боях на территории сектора Газа, тем очевидней становятся настоящие цели проведенной 7 октября движением ХАМАС операции. Помимо тактических задач — захвата заложников и унижения военной машины еврейского государства — действия палестинцев подчинялись более долгосрочным стратегическим проектам. В руководстве ХАМАС сознавали, что нападение на прилегающие к Газе израильские населенные пункты вызовет непропорциональную реакцию со стороны Тель-Авива и рассчитывали на такой сценарий. Израильское руководство попало в искусно созданную пропагандистскую ловушку. Если первоначально военные действия еврейского государства против ХАМАС воспринимались как закономерный ответ на террористическую вылазку, то после масштабных ударов по Газе, сопровождаемых гибелью гражданского населения, в мире заговорили о геноциде палестинского народа. Угроза президента Турции Реджепа Тайипа Эрдогана обратиться в Международный уголовный суд в связи с совершенными Тель-Авивом преступлениями в отношении мирных жителей сектора и зловещее предупреждение со стороны Ирана о том, что своими действиями Израиль пересек «красные линии», пока не остановили руководство Израиля в его военных планах. Но с каждым новым разрушением гражданских и религиозных объектов палестинского анклава растет число противников Израиля не только среди мусульман, но также среди представителей других религий. Голосование на Генассамблее ООН по резолюции, требующей немедленного перемирия в Газе и обеспечения поставок туда гуманитарных грузов, — суровое поражение Вашингтона (против резолюции помимо США и Израиля проголосовали только 12 государств) и опасный прецедент для Тель-Авива. Руководство еврейского государства, поддавшись эмоциям и общественному мнению, начало без разбора мстить палестинцам за гибель соотечественников по национальному признаку. Власти Израиля заявили о коллективной ответственности за терроризм всего двухмиллионного населения сектора. И тем самым своими руками сделали то, что и было главной целью операции ХАМАС — объединили против себя подавляющее большинство мирового сообщества, сделав токсичными любые международные контакты с Израилем.

АКЦЕНТ

От планов по изгнанию двух миллионов палестинцев с территории Газы в Израиле, похоже, отказались по гуманитарным и репутационным соображениям

В понедельник официальный представитель Армии обороны Израиля Даниэль Хагари сообщил, что танки и израильские подразделения продвигаются в Газе, расширяя наземные операции в соответствии с планом. С учетом жесткой цензуры, которая существует в израильской армии в отношении информации, связанной с проведением любых военных операций, заявления Хагари о происходящем можно трактовать сколь угодно широко. Но одно из них следует наверняка, в израильском политическом руководстве прислушались к возражениям Вашингтона и не стали объявлять о проведении полномасштабной наземной операции в секторе. При этом и в Израиле, и в палестинском анклаве понимают: нынешние темпы, масштабы и способы военных действий, во-первых, затягивают противостояние на неопределенно долгий срок, во-вторых, не приведут к вытеснению ХАМАС с его «родовых» территорий. Под давлением ближайших союзников Израиль был вынужден пересмотреть первоначальные планы гуманитарного удушения жителей Газы. В сектор возобновилась подача воды, появился интернет, пришли первые гуманитарные конвои.

Похоже, в руководстве Израиля ищут формулу, которая логично бы объяснила населению еврейского государства, почему военные не стерли все объекты на палестинской территории с лица земли (хотя, по данным палестинских источников, в секторе разрушена половина гражданских зданий). И она нашлась. Газета Times of Israel приводит слова неназванного американского чиновника, который утверждает: официальные лица в Тель-Авиве не хотят тотального наземного наступления в Газе, поскольку это «вполне могло бы подвергнуть риску заложников, находящихся в настоящее время в секторе». О том, что подобная операция в густонаселенной Газе привела бы к гибели десятков тысяч жителей, в кабмине Израиля говорить вслух отказываются. Но все — от экспертов до политиков — сознают: в обозримой перспективе уничтожить извне влияние ХАМАС в регионе невозможно. Тем более это невозможно сделать военным путем.

Какое будущее ждет Газу? В краткосрочной перспективе израильские удары, в первую очередь с воздуха, продолжатся. Но их интенсивность будет постепенно снижаться. Не исключены отдельные наземные операции для освобождения заложников или создания вокруг сектора буферной зоны безопасности. Для сохранения власти Нетаньяху нужно добиться видимости полной победы над ХАМАС, иначе дальнейшей политической карьеры у нынешнего премьера не будет. Но до тех пор, пока вокруг Газы ведутся боевые действия, Нетаньяху сможет оставаться у власти, несмотря на падение рейтингов.

Переговоры с ХАМАС об освобождении заложников и пленных израильских военнослужащих при участии посредников из числа дружественных палестинцам государств уже начались. Иные варианты решения этой проблемы не просматриваются. В Тель-Авиве рассчитывают, что массированные удары по инфраструктуре ХАМАС и уничтожение лидеров ее военного крыла заставят руководство движения стать более сговорчивым в вопросах обмена. В прошлом такая тактика была успешной, но как выйдет на этот раз с учетом масштаба конфликта и значительного числа попавших в руки ХАМАС израильтян, сказать трудно.

От планов по изгнанию двух миллионов палестинцев с территории Газы в Израиле, похоже, отказались по гуманитарным и репутационным соображениям. Также маловероятен сценарий, при котором армия Израиля возьмет всю территорию сектора под контроль. Ведь помимо колоссального числа жертв среди мирного населения в таком случае неизбежно встанет вопрос о том, кто после изгнания ХАМАС возьмется управлять сектором. Вопрос этот нерешаемый - политических конкурентов у хамасовцев на территории Газы просто нет. Так что нынешние расплывчатые и одновременно бравурные заявления Тель-Авива об успехах при реализации операции, проводимой в секторе, логичны. Когда позволит политическая и военная обстановка израильские власти торжественно сообщат обществу о своей неоспоримой победе. Правда, можно ожидать, что следом о своей победе в войне с Израилем столь же убедительно объявит ХАМАС... ●

— Палестино-израильский конфликт: следите за новостями на сайте **rg.ru/sektor-gaza**

КРИМИНАЛ В США за выходные от стрельбы погибли 11 человек

На праздник — пули

Игорь Дунаевский

По меньшей мере 11 человек погибли и более полусотни пострадали от очередной волны насилия с применением огнестрельного оружия в США за минувшие выходные, когда американцы заранее отмечали Хеллоуин, в этом году выпавший на рабочую неделю. Как сообщает ресурс Gun Violence Archive, фиксирующий такие инциденты по стране, за период с пятницы по воскресенье в разных штатах произошло не менее 12 одних только масс-шутингов. Таковыми считаются инциденты со стрельбой, где число пострадавших составляет 4 и более человек, не считая нападавших.

Так, в городе Тампа (штат Флорида) два человека погибли и еще 18 пострадали при перестрелке, которая предположительно началась во время уличной драки. В Чикаго (штат Иллинойс) от нападения вооруженного преступника на отмечавшую праздник компанию пулевые ранения получили 15 человек. В Тексаркане (штат Техас) драка двух мужчин на праздничной вечеринке переросла в стрельбу из винтовок, жертвами которой стали три человека. Аналогичные инциденты были зафиксированы в штатах Джорджия, Индиана, Канзас, Луизиана, Мэриленд, Огайо и Пенсильвания.

> Пока политики в США обещают и спорят, уровень огнестрельного насилия только растет

Большой резонанс в середине прошлой недели получил трагический случай в Льюистоне (штат Мэн), где местный инструктор по огнестрельной подготовке застрелил 18 человек в трех разных местах, а затем покончил с собой.

После того инцидента президент США Джо Байден вновь пообещал приложить все усилия, чтобы «покончить с эпидемией вооруженного насилия» в стране, призвав конгрессменов «выполнить свое обязательство по защите американского народа» и ужесточить законодательство в этой сфере. Вместе с тем, хотя Байден уже далеко не первый глава Белого дома, который обещает найти решение этой проблемы, выработать компромиссную позицию у американских политиков не получается уже много десятилетий. Вопрос остается предметом острейших споров между противниками и сторонниками второй поправки к конституции США, гарантирующей право граждан на оружие. Тем временем, как отмечает аналитический ресурс axios.com, уровень насилия с огнестрельным оружием в последние годы в США не сокращается, а только растет. Так, число масс-шутингов с начала 2023 года уже превысило 500, что примерно вдвое выше показателей за аналогичный период в 2014—2019 годах. ●

О ЧЕМ ГОВОРЯТ В Италии опасно накренилась еще одна достопримечательность

Башни клонит к земле

Нива Миракян, Российская газета, Рим

У Пизанской башни появился серьезный конкурент. После обнаружения аномальных колебаний власти запретили посещать одну из важнейших достопримечательностей Болоньи, башню Гаризенда. По оценкам экспертов, средневековый памятник в любой момент может обрушиться.

Историческую конструкцию построили между 1109 и 1119 годами. В тот период башни играли роль защитных крепостей, а также являлись демонстрацией могущества. В средневековой Болонье действовало негласное правило: «у кого башня выше, тот и богаче». Гаризенда высотой 48 метров, наряду с Азинелли, является одной из двух «падающих башен-близнецов». Однако Гаризенда, как показало время, оказалась не так устойчива, как ее «сестра». Отклонение у Азинелли оказалось максимально безопасным, и она горделиво простояла до наших дней. Чего не скажешь о Гаризенде, которая начала крениться уже достаточно давно, что угрожало не только башне, но и окружающим жителям и соседним зданиям. Технические оценки подтвердили, что башня Гаризенда накренилась на четыре градуса, и она нуждается в немедленной реконструкции. Для сравнения угол наклона Пизанской башни составляет пять градусов. Мэр Болоньи Маттео Лепори заверил, что не допустит разрушения достопримечательности. При этом градоначальник пояснил, что пока неясно, удастся ли сохранить после реконструкции привычный наклон башни или ее полностью «выпрямят». ●

СВЕТЛАНА ДЖАФАРОВА

Башня Гаризенда (слева) наклонилась уже на четыре градуса и скоро по этому показателю составит конкуренцию башне Пизанской.

РАКУРС Уроженка ГДР Сара Вагенкнехт создает партию, которая в состоянии «разорвать» старые политические силы ФРГ

Германия ждет перемен

Василий Федорцев

Немецкий политик Сара Вагенкнехт намерена привлечь на сторону своей будущей партии самый широкий круг сторонников и уже следующей осенью одержать победу на выборах в восточных немецких землях. «Вполне может так случиться, что в одной или нескольких федеральных землях наши избиратели доверят нам участие в правительстве», — говорит она в интервью журналу Focus. Будь сейчас выборы в бундестаг, за еще не созданную партию проголосовали бы 14 процентов немецких граждан — больше, чем за «Зеленых», и почти столько же, сколько за социал-демократов, возглавляющих правительство ФРГ. Но, по оценкам социологов, электоральный потенциал партии Вагенкнехт значительно выше и достигает 25—27 процентов. Осталось только его реализовать.

Вагенкнехт, по ее собственным словам, не намерена создавать вторую «Левую партию», членом которой она была много лет, и вообще использовать в названии будущей партии слово «левая». «Название партии должно найти отклик у широкого спектра наших потенциальных избирателей», — объясняет она в интервью. Если верить соцопросам, на сторону Вагенкнехт готовы перейти не только протестные избиратели «Альтернативы для Германии» или тех же «Левых», но и сторонники системных партий, в том числе либеральной СвДП и консервативного блока ХДС/ХСС. Разочарование сейчас охватило весь политический спектр Германии. Немцы больше не верят своей политической элите, а если и отдают ей свой голос, то скорее по привычке или потому, что больше голосовать не за кого. И Вагенкнехт все это хорошо понимает.

«Что должен выбрать тот, кто хочет разумной экономической и энергетической политики, большей социальной справедливости, внешней политики в традициях политики разрядки Вилли Брандта?» — задается она вопросом в интервью Berliner Zeitung и сама же на этот вопрос отвечает: «Таких предложений нет». Справедливости ради надо сказать, что отчасти этот спрос удовлетворяет АдГ, о чем свидетельствует рост ее популярности в последние полгода. Но у «Альтернативы» серьезные проблемы с имиджем, и для многих немцев она абсолютно неприемлема. Именно на эту весьма значительную часть аудитории, судя по всему, рассчитывает Вагенкнехт. В отличие от правого радикализма левый в Германии не считается серьезным политическим проступком. К тому же сама себя Вагенкнехт называет «левым консерватором». Говоря о необходимости перемен, она также считает необходимым многое сохранить — от немецких культурных и социальных ценностей до промышленного потенциала.

REUTERS

Сара Вагенкнехт ждет в своей партии разочарованных немцев.

По мнению газеты Berliner Morgenpost, партия Вагенкнехт уже подыскала для себя свободное место на политическом рынке Германии — это сочетание левых идей с национальной ориентированностью. «Сильный акцент на социальной сфере против крупных концернов и глобализации, против США и с симпатией к России, здоровая доза евроскептицизма и лозунг «Германия прежде всего» — такой смеси в стране еще не было», — пишет издание. Ко всему этому можно добавить личную харизму, узнаваемость и популярность самой Вагенкнехт, и в сумме получится та формула успеха, на которую вполне может рассчитывать будущая партия. И главным для нее будет даже не программа, поскольку политические взгляды Вагенкнехт и ее сторонников хорошо известны немцам.

Основной задачей станет удержать баланс — не испортить себе имидж неосторожными высказываниями или поступками и не оттолкнуть тем самым потенциальных избирателей. Поэтому, как говорит Вагенкнехт, «надо сделать все, чтобы не допустить попадания в партию сумасшедших или экстремистов». Тем более что за партией будут очень внимательно следить, и любая ошибка будет тут же использована против нее.

По сути, кампания против Вагенкнехт и ее партии уже началась. Но пока немецкие СМИ скорее «прощупывают почву». Саму Вагенкнехт обвиняют в популизме и авторитарных замашках, а партии насмешливо прогнозируют провал. «Пока она не пройдет проверку выборами, все это не более чем болтовня», — пишет левая газета taz, сравнивая будущую партию с «недоработанным стартапом». Но уже слышны и вполне серьезные опасения. «Успех сил Вагенкнехт еще больше усложнит остальным партиям формирование правительств, особенно в восточных землях», — констатирует журнал Spiegel. И это, наверное, главное, чего сейчас опасается немецкая политическая элита. В сумме с АдГ партия Вагенкнехт, по данным соцопросов, берет в бундестаге около трети мест, в парламентах восточных земель — гораздо больше. И просто игнорировать это, как раньше остальные партии игнорировали «Альтернативу», уже не получится. ●

Российская Газета

УЧРЕДИТЕЛЬ
ПРАВИТЕЛЬСТВО РОССИЙСКОЙ ФЕДЕРАЦИИ
ГАЗЕТА ИЗДАЕТСЯ С 11 НОЯБРЯ 1990 ГОДА

Главный редактор «Российской газеты»: В.А. Фронин
Адрес редакции и издателя: ул. Правды, 24, стр. 4, Москва 125993 ФГБУ «Редакция «Российской газеты»
Адрес в Интернете www.rg.ru
Телефон 8 499 257 5650,
Факс 8 499 2575892
Контакт-центр по вопросам подписки и доставки 8 800 100 1113 (звонок бесплатный по России)

Генеральный директор ФГБУ «Редакция «Российской газеты»: П.А. Негоица
Распространитель: ул. Правды, 24, стр. 4, Москва 127137 АО «Издательство «Российская газета»
Телефон 8 499 257 5362 Факс 8 499 257 5122
Подписные индексы:
на год — ПП800, 10042
на полгода — П5919, 15588
на 1 месяц — П1107, 50202
Комплекты — ПМ155, ПН342, 17991

Заказы на размещение рекламы в «РГ» и ее приложениях: телефон: 8 499 257 3752, 786 6787; факс: 8 499 257 5764, 8 499 257 5041, reklama@rg.ru

Справки по подписке и доставке: тел. 8 800 100 11 13 (звонок бесплатный); по розничным продажам 8 499 257 4023;
Справки по вопросам экономики: тел. 8 499 257 5380, economic@rg.ru; политики: тел. 8 499 257 5970, politika@rg.ru; официальных публикаций: тел. 8 499 257 5396, oficial@rg.ru; международной жизни: тел. 8 499 257 5903, foreign@rg.ru; региональной сети: тел. 8 499 257 3603, reg-smi@rg.ru; телерадиопрограмм: тел. 8 499 257 5820, gpr@rg.ru; спорта: тел. 8 499 257 5045, sport@rg.ru; о публикациях: тел. 8 499 257 5256, biblioteka@rg.ru; общества: society@rg.ru; новостей: тел. 8 499 257 5348, hotnews@rg.ru; культуры: тел. 8 499 257 5113, culture@rg.ru

Отпечатано в типографии: ООО «Прайм Принт» 141707, Московская обл., г. Долгопрудный, Лихачевский проезд, д. 5В
Время подписания в печать: По графику: 22.00 Фактически: 22.00
Номер выпуска: 246 (9191)
Дата выхода в свет: 31.10.2023 г.
Свободная цена
ТИП. № 2964М
Тираж 100 746
Тираж сертифицирован Бюро тиражного аудита www.press-abc.ru

Региональные филиалы ФГБУ «Редакция «Российской газеты» в городах:
Архангельск (8182) 20-78-37 arh@rg.ru; Барнаул (3852) 66-72-37 altai@rg.ru; Бишкек (10996312) 300-142 bishkek@rg.ru; Благовещенск (4162) 59-20-65 amur@rgfe.ru; Владивосток (4232) 22-34-89 prim@rgfe.ru; Волгоград (8442) 92-35-08 vlgr@rg.ru; Воронеж (473) 250-23-05 voronezh@rg.ru; Екатеринбург (343) 371-24-84 ural@rg.ru; Иркутск (3952) 28-83-82 irkutsk@rg.ru; Казань (843) 264-41-67 kazan@rg.ru; Калининград (4012) 53-10-10 zapad@rg.ru; Кемерово (3842) 35-40-59 kmr@rg.ru; Краснодар (861) 259-21-11 kuban@rg.ru; Красноярск (391) 274-60-49 rg@krasrg.ru; Мурманск (8152) 60-74-24 murmansk@rg.ru; Нижний Новгород (831) 216-05-95 nnov@rg.ru; Новосибирск (383) 223-80-29 sibir@rg.ru; Омск (3812) 25-80-15 omsk@rg.ru; Пермь (342) 236-56-55 perm@rg.ru; Ростов-на-Дону (863) 261-91-41 rostov@rg.ru; Санкт-Петербург (812) 449-65-45 sbp@rg.ru; Самара (846) 242-75-28 samara@rg.ru; Саратов (8452) 26-13-63 saratov@rg.ru; Симферополь (3652) 60-02-13 simferopol@rg.ru; Ставрополь (8652) 28-48-02 stavropol@rg.ru; Тюмень (3452) 35-24-94, (3452) 35-25-11 zs@rg.ru; Уфа (347) 276-42-60 ufa@rg.ru; Хабаровск (4212) 31-62-00 gazeta@rgfe.ru; Челябинск (351) 727-78-08 chel@rg.ru; Южно-Сахалинск (4242) 43-20-69 sakhalin@rgfe.ru; Якутск (4112) 42-20-54 sakha@rgfe.ru

© ФГБУ «Редакция «Российской газеты». Все права защищены.
— Любая перепечатка без письменного согласия правообладателя запрещена. Иное использование статей возможно только со ссылкой на правообладателя. Приобретение авторских прав: тел. 8 499 257-56-50
— Рукописи не рецензируются и не возвращаются.
— За содержание рекламных материалов редакция ответственности не несет.
— Материалы в рамке публикуются на коммерческой основе.
— За текст, опубликованный под знаком «Реклама», несет ответственность рекламодатель.
— В региональные выпуски газеты редакцией могут быть внесены изменения.

«Российская газета» печатается в городах: Апатиты, Архангельск, Астрахань, Барнаул, Бишкек, Благовещенск, Владивосток, Владимир, Волгоград, Воронеж, Екатеринбург, Иркутск, Казань, Калининград, Кемерово, Киров, Краснодар, Красноярск, Махачкала, Минеральные Воды, Москва, Нижний Новгород, Новосибирск, Омск, Оренбург, Пенза, Пермь, Ростов-на-Дону, Санкт-Петербург, Самара, Саратов, Симферополь, Томск, Тюмень, Ульяновск, Уфа, Хабаровск, Чебоксары, Челябинск, Чита, Южно-Сахалинск, Якутск, Ярославль

Заявки на электронную версию газеты, ее архивов, а также подписка на «РГ» и приложения: www.rg.ru/subscribe Газета зарегистрирована в Министерстве печати и информации Российской Федерации 28 сентября 1993 г. Регистрационный № 302

ПАРАЛЛЕЛИ Луганский писатель Глеб Бобров за многие годы предсказал начало вооруженного конфликта

Пророчество о Донбассе

Елена Яковлева

Еще три года назад мы представить не могли, что «дроны», «беспилотники», «тепловизоры» и «лепестки» станут для нас трагической, но привычной лексикой.

Но писатель Глеб Бобров, глава Луганского Союза писателей, еще в 2006 году написал роман, точно показавший характер военных действий и новое оружие. «Леопарды», «Крабы», БПЛА — все это есть в его романе-антиутопии «Эпоха мертворожденных». И бои в нем идут такие, которые мы сейчас видим в телерепортажах с СВО.

На 17 лет раньше нас всех он понял, какими будут сегодняшние бои. Почему?

Говорит, что, в отличие от большинства российской публики, без скепсиса слушал Жириновского. Ну и товарищ его, философ Константин Деревянко, все повторял, что военные столкновения между Россией и Украиной — вопрос времени.

Сам он начал думать что-то подобное, когда услышал, как преподаватель украинского языка из Луганской области поехала на учительский симпозиум в Киев, и ей там не дали сделать доклад на русском. Русско-говорящую и русско-мыслящую ее одернули из президиума: в нашем храме науки «на ворожьей мове не размовляют». Она закрыла доклад, развернулась и молча вышла из зала.

Глеб, сам из учительской семьи (первое место работы после армии — военрук), подумал: ох, с характером женщина, недаром заслуженный учитель Украины.

Во время Майдана-2004 года он уже работал в медиа, журналистом, пиарщиком, занимался выборами, политические процессы становились его профессией.

Когда был координатором работы общественных приемных Виктора Януковича по Луганской области, запомнил, как во время первого Майдана и третьего тура президентских выборов к штабистам зашел чиновник из администрации и неожиданно спросил: «Бобров, как афганец скажите, если дело перейдет к силовому противостоянию с Майданом, надо раздавать оружие штабу?»

«Ого», подумал Глеб и посоветовал раздать оружие не только штабу.

После первого Майдана у него и возник замысел романа.

Запомнил, как ехал в автобусе жарким летним днем 2005 года (в Луганске летом до 40 градусов в тени) среди бесконечных городских роз, и «мысль пришла, как озарение».

Сразу стал ясен сюжет. Сидит герой в лагере военнопленных, прокуратура его допрашивает, допрос похож на беседу, а между беседами — война.

Кто-то когда-то ему сказал, что писать надо о том, что никто не знает, а ты знаешь досконально.

Поэтому первое, за что он взялся, было изучение военных премудростей. Принялся читать учебные пособия, монографии и статьи на сайтах военных училищ.

«Например, минное дело... У меня отец сапером прошел Великую Отечественную и Советско-японскую и что-то мне рассказывал, но сам-то я не сапер».

Потом пришлось заняться тактикой и вопросами связи. Вослед беспилотно-летательными аппаратами — БПЛА. «Сейчас каждый школьник знает, как с него сбросить гранату в чужой окоп, а тогда об этом никто не знал». Затем тепловизоры...

На своем военном ветеранском сайте консультировался с парнем, из-за которого еще на выпуске передрались два или три российских военных завода. Благодаря его ноу-хау в технологическом процессе обработки живучесть 76-мм орудия увеличилась на 10 тысяч выстрелов, то есть вдвое.

На все это у Глеба ушло больше года. И все давалось нелегко, кроме психологии солдата. «За спиной у меня Афганистан — с 1983 по 1985-й. Служил в пехоте, снайпером, и солдатский хлеб знаю до каждой крошечки».

За роман он сел в середине 2006 года.

Если хочешь написать вещь, которую будут читать и через 10 лет, надо обязательно писать кровью сердца, уточняет. То есть пропускать через себя, жить этим.

Он и жил. Так остро и ярко, что как только его герои вышли из боя под Сутоганом, он улетела 20 дней в реанимацию и на полтора месяца в больницу — инфаркт.

Когда начал расхаживаться, для переключения и отдыха перечитал «Историю государства Российского» Карамзина — полторы тысячи страниц, не спеша. А к июню опять сел за книгу.

Потихоньку разгонялся-разгонялся, и к концу опять «молотил» по 20 тысяч знаков в день всю неделю, без выходных.

Говорю ему, что любимая мною первая часть книги похожа на кино — не можешь оторваться. «Да у меня в голове и было кино», — отвечает.

«Кино» для него — критерий. Когда к нему приходит кто-нибудь с новой книгой: «Глеб, порекомендуй, где издать», он обычно открывает ее на середине. «Если ко второму абзацу в голове не началось кино, закрываю и вежливо говорю: иди...»

На середине книги видно — умеет автор погружать читателя в свой текст или нет.

В середине августа 2007 года он выложил роман на ветеранский литературный сайт «Art of War» — «Искусство войны». «В сегодняшнем мире спекуляции и торгашества люди должны иметь альтернативный бесплатный доступ к литературным текстам».

И буквально через несколько дней журналисты, блогеры и другие писатели начали писать о его «Эпохе...» как о книге-событии.

В 2008-м опубликовал роман в ЭКСМО, Яузе — крупном издательстве с контрактами с тысячами магазинов и неплохими гонорарами... Роман выдержал шесть изданий. Потом права на него передали издательству «Питер», и вышло еще два тиража. Всего книга выдержала 10 переизданий.

ИЗ ЛИЧНОГО АРХИВА ГЛЕБА БОБРОВА

Глеб Бобров попал в будущее. Описал в 2006 году то, что мы увидели на фронте в 2022-м и 2023-м.

АКЦЕНТ

Кто-то ему сказал, что писать надо о том, что никто не знает, а ты знаешь досконально. И он взялся читать учебники, монографии и статьи на сайтах военных училищ

А он «попал» в будущее. Увидел и описал в 2006-м то, что мы увидели на фронте в 2022-м и 2023-м.

Начал с предельно знакомого — места действия. Лисичанск, Донецк, Часов Яр — места, где он родился и прожил 60 лет.

Перед тем, как писать «Сутоганскую бойню», попросил своего друга свозить его в этот район. «Мы ехали, и я по дороге рисовал в тетради военную карту. Тут поворот, там горка, здесь можно поставить батарею. И все просчитал в метраже. Потом открыл наставления по минированию и решал, куда отстрелить «Лепестки», которыми украинцы потом засыпали весь Донецк».

После выхода книги к нему приезжали ребята из крутых военных подразделений: «Глеб Леонидович, книжку подпишите, мы ее вслух читаем как учебное пособие».

Он угадал даже типы артиллерийских орудий и танков. Сейчас на СВО активно воюет самоходная артиллерийская установка «Краб», описанная в его романе. («Достаточно было посмотреть оргструктуру вооружения польской армии, чтобы вписать ее в роман».) Немецкие «Леопарды» тоже в нем есть. Плюс к «Леопардам» «Оплоты», «Тварды» и польские ЗУ «Зюзаны».

НАТО в его романе действует на Украине открыто. За что его после выхода книги тыкали носом: «Бобров, ну какой блок молодых натовских стран — Польша, Прибалтика, Чехия?!» Бобров отвечал: «Подождите, дойдет и до этого». И дошло. «Я — пиарщик, политолог, конструировал избирательные программы, понимая, как будут действовать наши оппоненты — прозападники», — объясняет истоки своей прозорливости. Подчеркивая, впрочем, что участие Польши, Чехии и прибалтов в военных действиях — это даже не прозорливость — очевидность. «Стрельба из САУ «Краб» на дистанцию 15—20 км так сложна, что командир САУ — это обычно офицер, окончивший военное училище. А если сержант, то с обучением полгода-год. А этих САУ сотни. Откуда взяться на них украинским экипажам? Ниоткуда. Поляки на «Крабах» воюют, и все это знают».

Роман Глеба Боброва журналисты и писатели почти сразу назвали книгой-событием.

А реактивная система залпового огня HIMARS наводится по GPS, и этому надо очень долго учить человека, знающего английский. Так что американцы воюют «Хаймарсами». По официальной версии — наемники. «Так что, видите, и с участием НАТО я «попал». Он хоть и не официально, но воюет. Ведет войну руками украинцев. И боится ответного удара».

Общее попадание в правду СВО в романе, по словам автора, достигает 70—80 процентов.

Из того, что он не угадал, самое для него удивительное — открытая помощь России ЛНР и ДНР в 2022 году.

Еще у него в романе не было Минских соглашений.

И он не догадывался, что «мы сдуем последствия санкций, как перхоть с плеч».

Роман закончился до того, как началась СВО. А дальше он проживал то время, которое описал.

Когда в 2014-м началось наступление украинских войск, они подошли к Луганску, бои шли в Хрящеватом (дальше — автомобильный рынок и уже городские кварталы), в городе не могли собрать тысячи человек ополчения. Сейчас воюет 200—250 тысяч человек. И он все это пережил — от невозможности собрать тысячу человек до армии в 250 тысяч. Видел, как поднимались и шли воевать его друзья. «Сердце надо беречь!» — говорил друзьям после инфарктов. «А Попасную разве не надо брать?» — отвечали они ему.

Бобров уверен, что СВО поменяла нам концепцию армии. Мы отказались от мечтаний о высокопрофессиональном экспедиционном корпусе в 200—250 тысяч человек с отличным высокоточным оружием, тепловизорами и проч. Такой корпус хорош для того, чтобы прийти в небольшую страну типа Сирии и навести там порядок. А СВО показала, что сегодня на повестке дня — военные действия континентального масштаба. А для них нужны мобилизация и перевооружение. Военные заводы, работающие в три смены, новые военные производства, обучение людей, вплоть до сварщиков, токарей, каждого — около двух лет.

Он очень гордится началом спецоперации. «Современная Россия очень хорошо поняла, что происходит, все четко просчитала и ударила первой. А не как в 1941-м...»

Удивляется нежеланию Москвы, где у него живут дети, хоть в чем-то разобраться по сути. «Можно же сесть в машину, за 10 часов доехать до Луганска, поговорить с людьми, пойти в госпиталя — у нас полные госпиталя раненых».

Гордится ходом СВО. Если опустить проблемы со снабжением и конфликты интересов в ее начале, то сражаются наши замечательно. Украина же была уверена, что Мариуполь и «Азовсталь» не возьмут: на десятки метров закопанные вглубь бункера, цитадель. И Бахмут было невозможно взять... И Северодонецк, где огромные емкости с химией.

И все это мы взяли. Все сделали.

В том числе и потому, что умеем смотреть вперед. И видеть достаточно далеко. ●

GETTYIMAGES

Писатель до начала СВО понял, что «леопарды» появятся на полях российско-украинских военных столкновений.

ПОДРОБНОСТИ БИОГРАФИИ

Как Глеб Бобров стал писателем

В начале 90-х Глеб Бобров, у которого в семье родителей все были педагогами, но немало было и художников, несколько лет работал художником Луганского цирка. Голодное время, есть нечего. Обрезками с костей, подаренными дрессировщиками тигров для брошенной цирком и подобранной им доберманши, его семья питалась месяц. «Такая была жизнь».

И хоть 30 его картин однажды выкупила — для украшения офиса — немецкая компания, овладевшая в Луганске швейным объединением «Стиль», перспектив как у художника у него все равно не было («Для этого надо жить в Европах или в Москве и Питере».). Ну и художественного образования тоже. «А самодеятельные сюрреализмы и прочий постмодерн уже как-то никого не грели».

Подталкиваемый друзьями, он написал свои первые афганские повести и рассказы. Воронежский писатель Иван Евсеенко прислал ему очень хорошее, поддерживающее письмо, пригласил в гости и опубликовал их в журнале «Подъем».

Тогда друг, философ Константин Деревянко подарил ему немецкую пишущую машинку «Эрика». А вскоре пришла эра интернета, и все значительно ускорилось. «Без интернета я бы писал «Эпоху мертворожденных» лет 10, наверное, — с таким-то количеством учебников».

Но вообще, он считает, что любому виду искусства надо учиться всю жизнь. И учится. «До сих пор читаю учебники по драматургии, по кинематографии. Лекции Тарковского вот недавно привезли».

СМИ В редакции «РГ» прошла презентация спецвыпуска журнала «Родина»

Учитель и солдат

Николай Роганов

В Москве в кинозале «Российской газеты» прошла презентация специального выпуска журнала «Родина» «Классный наставник». Журналисты рассказали, как доставили его на новые российские территории.

В «Классном наставнике» собран лучший педагогический опыт прошлого и настоящего — своим опытом делятся Макаренко, Гоголь и Толстой, Амонашвили и Сухомлинский, Карамзин и Луначарский, Менделеев и Пушкин...

В октябре журналисты «РГ» и «Родины» отвезли 4000 экземпляров спецвыпуска в Геническ, Бердянск, Луганск и Шахтерск. Это уже четвертая экспедиция на новые территории — ранее школам и вузам подарили спецвыпуски «Донбасс — сердце России» об удивительных людях этого уникального края, «Пушкин наш. И всё» о малоизвестных фактах жизни и творчества гения и «Своя Великая Отечественная», посвященный 80-летию освобождения Донбасса, Херсонщины и Запорожской области от фашистов.

> «Учителя — подвижники любви». Любви в самом широком смысле этого слова. Учитель сейчас второй человек после солдата

Когда в апреле «Свою Великую Отечественную» презентовали в Геническе, заместитель губернатора Херсонской области Татьяна Кузьмич попросила: «Сделайте нам сборник о лучших отечественных педагогах и наставниках!» Не только сделали, но и привезли. Кузьмич — необыкновенная женщина. В свое время она много месяцев провела в застенках ВСУ. Сейчас ее командировка в Москву удачно совпала презентацией спецвыпуска.

— Спасибо, что поддержали идею, — сказала собравшимся Татьяна Александровна. — В 1990-е украинские учебники истории печатались в Канаде, лучших учителей истории собирали во Львове на специальные семинары. С начала нулевых усилилось проведение сросовских тренингов. С 2014 года ситуация усугубилась — начался проект «Новая украинская школа», это калька западной системы образования, в которой не было места русской системе, опыт наших отечественных педагогов не упоминался.

— Хочу поздравить весь коллектив «Родины» с замечательным спецвыпуском, — сказал главный редактор «Российской газеты» Владислав Фронин. — Команда не только московская, но и ростовская. Сами сделали номер, сами отвезли. Низкий поклон всем учителям

СЕРГЕЙ МИХЕЕВ

В «Классном наставнике» собран лучший педагогический опыт прошлого и настоящего. 4000 экземпляров спецвыпуска уже в Геническе, Бердянске, Луганске и Шахтерске.

новых территорий, мы знаем, насколько это опасная работа. Недавно Патриарх Кирилл сказал: «Учителя — подвижники любви». Любви в самом широком смысле этого слова. Учитель сейчас второй человек после солдата. Победа придет только тогда, когда в основе будет стоять работа педагога. Многое зависит от того, какие знания заложит в головы учеников учитель. Дорогу к правде прокладывает учитель. Вот какая идея пришла мне в голову — этот спецвыпуск можно превратить в номер «Российской газеты», которая станет логичным завершением Года педагога и наставника.

— Журнал «Родина» многое делает для поддержки и помощи преподавателям новых территорий, — сказал научный руководитель Института всеобщей истории РАН, академик РАН Александр Чубарьян в видеообращении. — Сегодня учитель становится центральной фигурой преподавания различных дисциплин, особенно истории и литературы.

Проникновенную песню исполнил гость презентации Константин Шлямов. По профессии он историк. Но когда началась специальная военная операция, собрал около ста земляков-добровольцев и с этим отрядом отправился на фронт.

Сейчас отряд в Луганской Народной Республике отражает атаки противника под Соледаром, а Константин прямо оттуда приехал к нам, чтобы участвовать в презентации. ●

РАКУРС В Москве пройдет форум «Наследие»

Спасти усадьбу

Сергей Жуков

В Москве сейчас реставрируются более 550 памятников архитектуры, сообщил журналистам глава столичного департамента культурного наследия Алексей Емельянов.

По его словам, реставраторы возвращают к жизни разноплановые объекты: палаты XVII века, особняки, усадьбы, образцы конструктивизма и сталинского ампира. Ежегодно после реставрации в свет выходят минимум 200 зданий. Нюансы благоустройства исторической среды и реставрации памятников 23 и 24 ноября урбанисты, архитекторы и чиновники обсудят на шестом по счету форуме «Наследие». «Мы поговорим о проблемах и перспективах развития отрасли, — заметил Емельянов. — Соберем крупных инвесторов, которые уже вкладывают средства в сохранение культурного наследия Москвы. Еще один важный вопрос — трудоустройство молодых специалистов». Присоединиться к дискуссиям и круглым столам может любой желающий — регистрация открыта на сайте forumnasledie.ru.

Как и в прошлые годы, студенты ведущих вузов страны представят свои проекты. На этот раз им предложили подумать, как можно оживить и вписать в городскую жизнь усадьбу Демидова, которая нуждается в реставрации. Всех участников разделили на десять смешанных команд — в каждой из них есть будущие реставраторы, архитекторы, историки, социологи, урбанисты, экономисты и представители других специальностей.

Архитектурный ансамбль усадьбы Демидова с характерным для раннего классицизма обликом датируется XVIII веком. Это главный дом, два боковых флигеля, служебный флигель и ограда с воротами. ●

Подписка на исторический журнал «Родина»

rg.ru/subs

СКИДКА 30%* до 26.11.2023 года

*Акция действует с 23 октября по 26 ноября 2023 г.
Прием редакционной подписки осуществляет АО «Издательство «Российская газета»:
ОГРН 1057714039228, 127137, г. Москва, ул. Правды, д. 24, стр. 4, тел.: 8 (800) 100-11-13 (бесплатно по России).

16+ РЕКЛАМА

С МЕСТА СОБЫТИЯ Аэропорт Махачкалы работает в штатном режиме

Разбор прилетов

Тимур Алиев,
«Российская газета», Махачкала

Вчера аэропорт Махачкалы вернулся к нормальной работе после массовых беспорядков, которые состоялись накануне. Об этом сообщили в Росавиации. И уточнили: только рейсы авиакомпаний «Азимут» и Red Wings из Тель-Авива в Минеральные Воды и Махачкалу будут временно направляться в другие российские города.

В воскресенье около половины восьмого вечера регулярный рейс из Тель-Авива прибыл в Махачкалу. Примерно за два часа до этого в аэропорту собрались сотни молодых людей. Они выкрикивали антиизраильские лозунги и требовали не допустить прибытия в Дагестан, как они предполагали, израильских беженцев. Этот рейс пользуется большим спросом, самолет практически всегда заполнен. Из Махачкалы в Тель-Авив и обратно летают два раза в неделю. Горские евреи — одна из титульных народностей Дагестана, и много выходцев из региона проживают в Израиле.

Толпа сначала ворвалась в здание международного терминала. Затем, прорвав оцепление, выбежала на взлетную полосу. Другие участники акции оккупировали все выходы из аэропорта. И начали проверять выезжающие машины.

На помощь махачкалинским силовикам прибыли их коллеги из разных районов республики. Около полуночи в правительстве региона был создан оперативный штаб. Муфтий Дагестана Ахмад Афанди обратился к жителям республики с просьбой прекратить беспорядки: «То, что касается сегодняшней акции, вы ошибаетесь. Таким путем этот вопрос не решается. Ваше возмущение мы понимаем и воспринимаем очень болезненно. Но таким вариантом это не прекратишь. Мы будем решать этот вопрос не митингами, а соответствующим образом. Вам — максимум терпения и спокойствия».

Беспорядками оперировали из Украины, заявил на заседании штаба глава Дагестана Сергей Меликов. По его словам, призывы к жителям республики выходить на несанкционированные массовые акции протеста активно распространялись через телеграм-канал, который администрируется и регулируется с территории Украины «предателями и бандеровцами».

РАМАЗАН РАШИДОВ / ТАСС

За два часа до прилета лайнера из Тель-Авива в аэропорту собрались сотни агрессивных людей.

АКЦЕНТ

По данным МВД Дагестана, уже установлены более 150 активных участников беспорядков, 60 из них задержаны и доставлены в полицию

«Нет никакой смелости в том, чтобы толпой поджидать безоружных людей, которые ничего запретного не совершали, — заявил руководитель региона. — Как действия этих людей помогли палестинскому народу? От атаки аэропорта Махачкалы прекратился обстрел Газы, люди перестали гибнуть? Нет!»

Глубокой ночью удалось оттеснить протестующих. «В связи с проникновением неизвестных лиц на перрон аэропорта Махачкала принято решение о временном закрытии аэропорта для обслуживания авиарейсов на прилет и вылет», — сообщила Росавиация.

А Следственное управление СК России по Республике Дагестан возбудило уголовное дело по статье «Массовые беспорядки». Председатель Следственного комитета РФ поставил на контроль ход расследования, отметили в ведомстве. «Личности всех, кто принимал участие в беспорядках, будут установлены. В аэропорту и на прилегающих к нему территориях работает система видеонаблюдения», — сообщили в Главном управлении МВД России по Северо-Кавказскому федеральному округу. По данным МВД Дагестана, уже установлены более 150 активных участников беспорядков, 60 из них задержаны и доставлены в отделы полиции для дальнейшего разбирательства.

Несмотря на то что об акции можно было догадаться заранее — на деструктивных каналах в соцсетях раздавались призывы не допустить прибытия в Махачкалу самолета из Тель-Авива, — власти и правоохранители не предприняли кардинальных действий. Тревожный звонок прозвучал несколько дней назад и в Хасавюрте. Поводом послужил фейк одного из телеграм-каналов, он сообщил, что в гостинице якобы остановилась группа беженцев из Израиля. Более сотни людей пытались провести обыски в отеле, чтобы найти мифических приезжих из Израиля. Почему власти и силовики вовремя не отреагировали на заранее анонсированные протесты? В этом в ближайшее время разберутся компетентные органы.

Тем временем врачи оказывают помощь десяти пострадавшим в результате инцидента в аэропорту Махачкалы. Всего пострадали более 20 человек, в том числе 9 полицейских, они получили различные травмы.

Сотни отложенных рейсов — таков итог незаконной акции. Пассажирам, в числе которых много туристов, пришлось воспользоваться услугами других аэропортов юга страны. Ближайший находится в Грозном. Или искать альтернативные варианты для прибытия или отправления из Дагестана. ●

СЛЕДСТВИЕ

Председатель СК России Александр Бастрыкин провел вчера срочное оперативное совещание, на котором заслушал доклад о первых следственных действиях по уголовному делу о массовых беспорядках на территории аэропорта Уйташ в Махачкале. По итогам совещания глава ведомства принял решение — передать уголовное дело в Главное следственное управление Следственного комитета. Это сделано с формулировкой — «для полного, объективного и тщательного расследования».

Пока по официальной версии следствия, которую озвучивает центральный аппарат ведомства, случилось следующее: 29 октября в социальных сетях были размещены призывы к населению Дагестана выйти на протестные акции в районе международного аэропорта Уйташ в момент прибытия самолета из Израиля. После этого несколько десятков человек проникли на охраняемую территорию аэропорта, где устроили массовые беспорядки, оказывая вооруженное сопротивление сотрудникам правоохранительных органов. В результате их незаконных действий два сотрудника полиции госпитализированы в медицинское учреждение с различными телесными повреждениями.

В СК уточнили, что в настоящий момент допрашиваются участники массовых беспорядков. По месту жительства граждан, причастных к организации и исполнению преступления, проводятся обыски. С участием следователей-криминалистов проведен осмотр места происшествия, зафиксированы повреждения имущества, изъяты записи с камер видеонаблюдения. В ведомстве пообещали, что действиям всех причастных к произошедшему будет дана правовая оценка.

Подготовила Наталья Козлова

Про роды и людей

1 ←

И поясняют: «Чтобы не отпускать сотрудницу в декретный отпуск и не платить пособие. Или соцзащита даст «добрый совет» по тем же мотивам. Или частная клиника выпишет направление без медпоказаний». Должностных лиц (начальников, врачей и прочих) предлагают штрафовать на 25–50 тысяч. Мини-опрос на улицах Тамбова показал, что горожане поддерживают законопроект. Из 40 опрошенных против не было ни одного.

«РГ» поинтересовалась, как работает аналогичный закон у инициаторов. В Мордовии он вступил в силу в августе. До применения на практике пока не дошло. Штрафы ни с кого не взимали. Вообще законы такого рода скорее не карательная мера, а превентивная. Предостерегающая. Власти региона понимают, что помимо этого важно и то, насколько активно в республике поддерживают материнство. Так, чтобы женщина была уверена, что потянет ребенка. В Мордовии практически ликвидирована очередь в детсады и поликлиники, современными стали спортивные и образовательные центры. А размер регионального маткапитала выше, чем в других регионах. И вообще эти законы в обоих регионах — продолжение большой работы. Оба — участники социального проекта «Здравствуй, мама!». Например, преобразились женские консультации: здесь создана уютная домашняя атмосфера.

Такая работа, кстати, поможет снизить остроту и другой проблемы: криминальных абортов. Там, где она есть, стоит присмотреться к проекту «Здравствуй, мама!».

Аборты, напомним, в России делать можно только врачам и в специализированной клинике. Но уже то, что у нас есть статья Уголовного кодекса, которая карает за незаконное прерывание беременности, говорит само за себя. По статье 123 УК РФ можно уехать в зону на срок до пяти лет, если пациентка осталась жива. Если погибнет — будет наказание за убийство. По статистике, криминальных абортов по стране сейчас фиксируется до сотни в год, а лет 10–15 назад их было около тысячи. Но это, как выражаются юристы, очень латентная преступность. О криминальном аборте или склонении к нему становится известно, если женщина погибла или сильно пострадала. Так погибают семь — десять женщин в год. И расследовать эти смерти, уверяют следователи, трудно. За последние годы осудили всего двух человек. Причем оба получили условные сроки.

Чаще всего криминал с прерыванием беременности скрывается под выкидышами. Но что из них реально было криминальным абортом, а что нет, вычислить практически невозможно.

Очень большую опасность представляют специальные медикаменты, вызывающие выкидыш. Врачи не устают говорить, что криминальный аборт — то же самое, что самоубийство. Чем больше срок беременности, тем выше риск для женщины. Употребление таких таблеток грозит как минимум сепсисом и бесплодием. А в худшем случае — летальным исходом.

Но торговля таблетками для прерывания беременности только разрастается. По закону такие медикаменты можно принимать исключительно в стационаре под наблюдением врачей и при отсутствии противопоказаний. Вот только в интернете по запросу мгновенно появится множество якобы медицинских учреждений, готовых продать соответствующие таблетки любому, в том числе подросткам.

Росздравнадзор десятками тысяч закрывает такие страницы, но они открываются вновь под другими названиями. Хотя вроде бы и наказание за них серьезное — за незаконный оборот лекарственных препаратов и оказание услуг, не отвечающих требованиям безопасности, колония светит на 12 лет.

Статистика почти не дает таких уголовных дел. Их единицы за несколько лет. Последний из известных фактов случился четыре года назад, когда арестовали хозяйку частной клиники, которая продавала таблетки для медикаментозных абортов девушкам на поздних сроках беременности. Одна из ее пациенток осталась инвалидом. ●

Компетентно

Демографическая проблема — номер 1 в социальной повестке правительства. По данным Росстата, число новорожденных в России сокращается с 2015 года. В 2021 году это сокращение составляло 2,7%, а в 2020-м — 3%. По мнению экспертов, демографическую проблему усугубило несколько факторов: сложность с приобретением жилья, неуверенность в завтрашнем дне, мода на бездетность ради построения карьеры. К тому же запросы молодежи к качеству жизни изменились: она не хочет попадать в бедность, а хочет всего и сразу — карьеры, материального достатка, возможности путешествовать по миру. Тамбовская область и Мордовия, действительно, относятся к числу регионов с низким уровнем рождаемости, подчеркивает директор Института социально-экономических исследований Финансового университета при правительстве РФ Алексей Зубец. «В Мордовии суммарный коэффициент рождаемости, то есть число детей, рожденных на свет женщиной в течение жизни, составляет 1,17, в Тамбовской области — 1,3 против 1,5 по стране в целом. Однако я не искал бы здесь каких-то злонамеренных происков. Первая причина состоит в том, что в обоих регионах доля людей старшего возраста намного больше, чем по стране в целом. Средний возраст населения там соответственно 43 и 44 года, тогда как по России в среднем он составляет 40 лет», — говорит эксперт.

Проблем с местами в детских садах нет ни в Мордовии, ни в Тамбовской области, а есть проблемы с высокооплачиваемыми рабочими местами, добавляет он. Так, в Тамбовской области средняя зарплата за январь-июль этого года составила немногим более 42 тыс. руб., в Мордовии — 44 тыс. руб. при средней зарплате по стране более 70 тыс. руб. Такое отставание по заработным платам до последнего времени определяло миграционный отток населения, который еще более усугублял проблему низкой рождаемости, поясняет эксперт.

Однако в последнее время ситуация изменилась. По данным Росстата, за январь-июль нынешнего года в Тамбовской области отток населения сократился практически в 10 раз, а в Мордовии уменьшение численности сменилось ростом населения. Это связано с развитием промышленности и притоком кадров, считает Зубец.

Председатель Комитета Госдумы по труду, социальной политике и делам ветеранов Ярослав Нилов также отмечает, что нужно создавать условия для того, чтобы женщины хотели рожать и могли воспитывать своих детей на достойном уровне. А идея сокращения абортов при помощи штрафов, по его мнению, довольно спорная.

Подготовила Ольга Игнатова

МНЕНИЕ

Россия должна стать детолюбивой страной. Не просто создать имидж таковой, а именно стать. Ограничение врачей в праве легко советовать пациентке сделать аборт — одно из начальных условий для этого. Это довольно старая и укоренившаяся в советское время медицинская практика. Как признавалась мне подруга, врач-гинеколог, медицинская система была так устроена, что врачи часто советовали аборт. Их наказывали за детскую смертность, и они, перестраховываясь, советовали матери избавиться от рискованного, по их мнению, плода. По требованию начальства старались не портить статистику.

О глобальной моральной стороне вопроса не задумывались. Если переживать чужие аборты как убийство будущего человека, через месяц эмоционально выгоришь, причем дотла. Интенсивная медицинская практика, как и всякая интенсивная, научает абстрагироваться.

Примеров того, что советы врачей, вроде и не имеющих злодейских умыслов, могут играть роковую роль в жизни матери и будущего ребенка, тьма. Чего стоят легко подаваемые ими советы оставить в детдоме тяжело больного ребенка. У Нюты Федермессер была целая программа по разработке специального протокола и обучению врачей нужным словам. Чтобы не прозвучали неаккуратные, безразличные и до полусмерти пугающие матерей слова. А наоборот, выбирались слова осторожные, тактичные, поддерживающие, а матерям выдавались памятки и телефоны медицинских, социальных и волонтерских служб, готовых помочь им. Результаты не заставили себя ждать: число отказников от детей там, где внедрили протокол, уменьшилось в разы.

А в Москве однажды государственный центр, где содержатся дети-отказники, разыскал их родителей и устроил им свидания с подросшими детьми. Часть из отказников забрали своих детей назад в семью. Значит, могли и не отказываться от них при рождении. Но кто-то что-то сказал пугающее, и они совершили неверный выбор.

Главная страшилка сторонников свободы абортов - уверенность, что всякое ограничение резко увеличит число нелегальных абортов и покалеченных ими женщин. Но нелегальные, подпольные аборты, где бабка варварски орудует на дому спицей, явление начала — середины XX века, сейчас оно существует лишь в разгоряченном воображении сторонников ничем не ограниченных легальных абортов. Нелегальный аборт сегодня это аборт в частной клинике и в тех же медицинских условиях, что и в государственной. Но за деньги. При давлении антиабортных мер, может быть, за бОльшие деньги, что тоже ставит барьер.

Не все, кто идет на аборт, имеет к этому строгие социальные показания — отсутствие жилья, безденежье, не собирающийся платить алименты муж. Закономерности обратные: демографы много раз обращали внимание на то, что в деревнях, где детсадиков с бассейнами меньше, рождаемость выше.

Стратегическая задача в материальной поддержке семьи — сломать тенденцию многодетности как пути к бедности. Пока во многих случаях это так. Но меры по поддержке многодетных семей разрабатываются и продвигаются. Главное же, что поддерживает многодетность в семье, это традиция. Там, где семейные традиции не разрушены или заново воссозданы — пять-шесть и более детей.

И конечно, очень важен общечеловеческий и культурный фон. Приятие, радость, поддержка, доброжелательное отношение, любовь к детям. Отсутствие «благих» советов «сделать аборт» — одно из первых условий в этом списке.

Подготовила Елена Яковлева

ТУРИЗМ В Калининграде с 2024 года планируют ввести курортный сбор

Не дороже кофе

Денис Гонтарь,
«Российская газета», Калининградская область

С января 2024 года туристам, приезжающим на отдых в Калининградскую область, придется заплатить курортный сбор. «РГ» выяснила, кого это коснется и, самое главное, во сколько он обойдется отдыхающим.

О курортном сборе в регионе заговорили еще в 2022 году. Тогда власти хотели установить плату в 100 рублей за все время пребывания в регионе. Но принятие окончательного решения застопорилось — не было проработанной нормативной базы. К идее вернулись в этом году. Кардинально концепция не изменилась, а вот расценки подросли. Теперь предполагают, чтобы туристы платили по 100 рублей в сутки начиная со второго дня проживания. Конкретную дату, когда это начнется, озвучат позже. Когда соответствующий закон будет принят на федеральном уровне. Законопроект уже внесен на рассмотрение в Госдуму. Ожидается, что до конца 2023-го его рассмотрят и примут. «Платить сбор будут только те туристы, которые останавливаются в официальных местах размещения — гостиницах, отелях, хостелах или, например, санаториях, — пояснил министр по культуре и туризму области Андрей Ермак. — Это также касается и отдыхающих, снимающих жилье у добросовестных арендодателей, которые платят налоги и работают официально. Операторами сбора станут средства размещения». На практике, по словам министра, это будет так: при выезде из гостиницы или квартиры туристам выставят счет в зависимости от проведенных в регионе дней.

> Платить туристы начнут только со вторых суток пребывания в экскладе. День заезда — не в счет

«Не думаю, что дополнительные траты повлияют на популярность нашей области среди отдыхающих. Размер сбора небольшой — чашка кофе стоит дороже. Не исключаю, что его могут включить в общий турпродукт или единый счет за проживание, добавив новую строку», — подчеркнула директор турфирмы Ольга Себелева. Впрочем, платить сбор будут не все. Это не затронет самих калининградцев, отдыхающих на просторах области, а также их родственников, даже если они приехали из других регионов. От дополнительного платежа освободили всех льготников, подростков в зависимости от их места проживания, студентов очных отделений областных вузов, спортивные и культурные делегации. Владельцы недвижимости в Калининградской области сбор также платить не будут. Этот список, по заверению властей, не является закрытым, и при необходимости его могут расширить.

Собранные деньги пойдут в областной бюджет. Распоряжаться ими будет Фонд развития курортной инфраструктуры. Планируют строить парковки, знаки навигации, общественные туалеты, благоустраивать пляжи, скверы и создавать новые места для отдыха. Поступления только от гостей гостиниц, отелей и санаториев в Калининграде, Зеленоградске и Светлогорске должны принести около 200 миллионов рублей в год. ●

ДЕНИС ГОНТАРЬ

Эксперты уверены, что новый сбор не повлияет на популярность Калининградской области среди туристов.

— Туризм в России: советы путешественникам, новые маршруты
rg.ru/sujet/4506

ПРАВО Суд признал возможность обналичить подарочный сертификат

Карточный обмен

Ольга Фаткуллина,
«Российская газета», Екатеринбург

Жительница Екатеринбурга решила обналичить сертификат на 100 тысяч рублей в спортивном магазине федеральной сети. Но там сделать это отказались.

Подарочную карту Регине вручила подруга. Девушка письменно обратилась к магазину и сообщила, что ассортимент ей не подходит и она предпочтет деньги. И хотя на сайте торговой сети указано, что карта возврату не подлежит, районный суд встал на сторону девушки. Магазин подал апелляцию, сославшись на то, что карта была куплена другим человеком, а значит, Регина владеет ею незаконно. Этот довод Свердловский облсуд посчитал несостоятельным: карта является предъявительской, чек у Регины есть, а значит, она пользуется ею законно.

Решение осталось в силе: магазин обязан выплатить полную стоимость сертификата, а также проценты за пользование средствами за определенный период, а затем до возврата стоимости сертификата исходя из ключевой ставки ЦБ РФ. Кроме того, взысканы компенсация морального вреда — пять тысяч рублей, штраф — 30 тысяч, расходы на оплату услуг представителя 14 706 рублей и почтовые расходы — 470 рублей.

По словам руководителя пресс-службы Роспотребнадзора по Свердловской области Натальи Лукьянцевой, деньги от реализации таких сертификатов — это предоплата за товары, которые купят в будущем, по сути аванс. И к правоотношениям по продаже-приобретению подарочных карт следует применять нормы, относящиеся к договорам розничной купли-продажи. По закону аванс не может быть удержан продавцом. ●

ИНИЦИАТИВА Эксперты — об использовании смартфонов в школе

ЗВОНОК С УРОКА

Мария Набиркина

В Госдуму внесен законопроект о регулировании использования смартфонов в школе. Документ запрещает школьникам пользоваться «средствами связи», а попросту — мобильниками, на уроках. Исключение — только предусмотренные учебной программой случаи, где следует обращаться к электронным ресурсам. Также телефоном разрешается воспользоваться в ситуациях, когда жизни или здоровью учеников и учителей грозит опасность.

Что думают эксперты об этой инициативе?

—Конечно, мы и сейчас ограничиваем мобильники в школе, —говорит председатель Общественного совета при минпросвещения, «Учитель года России — 2022» Дмитрий Лутовинов. —Этот закон подкрепит слово педагога правовой нормой. Я прошу телефоны убирать в сумки, а сдавать — только в крайнем случае, когда, например, идет самостоятельная работа или пробные ОГЭ и ЕГЭ. Возможно, имеет смысл ввести в школах локальные акты, регламентирующие использование телефонов на уроках. Но не нужно доводить до крайностей. Бывают моменты, когда, например, необходимо применить QR-код и для этого нужен смартфон.

Ответственный секретарь координационного совета Национальной родительской ассоциации Алексей Гусев считает, что это абсолютно правильная история — и для здоровья, и для качества учебного процесса: «Сейчас много разной техники в школах, поэтому использовать телефон для учебных занятий в школе не всегда обязательно. А по мнению директора Института изучения детства, семьи и воспитания Натальи Агре, инициатива поможет детям снизить до минимума использование гаджетов в школе и, не отвлекаясь, получать знания, обретать верных друзей, быть ответственными и дисциплинированными. ●

СОБЫТИЕ Москва принимает финалистов фестиваля детского творчества

ПРАЗДНИК ТАЛАНТОВ

Евгения Добрынина

С 30 октября по 3 ноября в Москве проходит финал VIII Большого всероссийского фестиваля детского и юношеского творчества, который организует Министерство просвещения РФ. В нем принимают участие более 450 талантливых детей из 55 регионов России и зарубежных стран.

«Один из общенациональных приоритетов — поддержка юных талантов. Участвуя в творческих конкурсах, ребенок развивается, приобретает уверенность в себе и определяется с будущей профессией. Если человек сможет реализовать себя в детстве, то его дальнейший путь будет более успешным, — отметил министр просвещения Сергей Кравцов. —Наблюдая, как зажигаются творческие таланты, мы также видим, какие ценностные установки и нравственные ориентиры движут участниками, видим глубокую содержательную подготовку, которую проводят педагоги, и то чувство гордости за свою страну, которым пропитаны выступления ребят на протяжении всех этапов Большого фестиваля».

Всех финалистов ждут профильные мастер-классы и грандиозный гала-концерт, где выступят победители фестиваля.

Большой фестиваль также объединит сразу несколько событий для поддержки ребят с ограниченным возможностями здоровья (ОВЗ). Это Всероссийские фестивали - инклюзивных театров, жестового пения и танцев на колясках. Ребята с ОВЗ здесь могут не только раскрыть свой творческий потенциал, но и найти друзей, единомышленников и даже объединиться в творческий коллектив. ●

ОТ ПЕРВОГО ЛИЦА Ректор МГИМО Анатолий Торкунов — об олимпиаде с «РГ», цифре и учебнике истории

ИИ и дипломатия

Мария Агранович

АКЦЕНТ

Главные качества для российского дипломата — патриотизм, твердость характера, гибкость ума, последовательность, принципиальность и, конечно, коммуникабельность

Что такое цифровая дипломатия? Зачем юристу-международнику сдавать ЕГЭ по математике? Каким будет новый учебник истории для вузов? На вопросы «Российской газеты» отвечает ректор МГИМО, академик РАН Анатолий Торкунов.

Анатолий Васильевич, сотни ребят сейчас регистрируются на нашу олимпиаду «В МГИМО — с «Российской газетой» и начинают писать эссе на непростые темы. Что скажете тем, кто сегодня решил выбрать путь в дипломатию?

АНАТОЛИЙ ТОРКУНОВ: Прежде всего мы всех их очень ждем и заинтересованы в каждом из них. Темы эссе, которые ребята будут писать в отборочном туре, полностью соответствуют нашему профилю и показывают широту знаний участников. Вот лишь несколько: есть ли угроза человеку от искусственного интеллекта, как личная переписка Ивана Грозного характеризует его личность, могут ли соцсети, объединяющие людей по интересам, заменить политические партии...

Очень разные темы, но когда мы говорим о международных отношениях, то должны понимать, что это не только собственно дипломатия или решение международных вопросов в политической или военно-политической сфере, а практически все наше бытие — здоровье, экология, климат, космос...

Ясно, что по всем вопросам подготовить человека невозможно, но приобрести фундамент, который позволит настраиваться на дальнейшее получение знаний по самым разным направлениям, — реально. Кстати говоря, наш вуз ведь и создавался как университет, который должен дать хороший фундамент сразу по истории, праву, экономике, философии, иностранным языкам.

Я все время говорю студентам: пригодится все, что вы сегодня получаете. Это ключик, которым вы сможете воспользоваться в будущем в своей работе.

Дипломатия — наука о том, как строить отношения. А что такое цифровая дипломатия?

АНАТОЛИЙ ТОРКУНОВ: Дипломатия — комплексное социальное явление, куда входит в первую очередь деятельность президента, правительства, министерства иностранных дел. В то же время это и наука о том, как строить отношения, и искусство отстаивать свои интересы. Цифровизация добавила в дипломатию новые формы. Под цифровой дипломатией мы обычно понимаем использование возможностей сети Интернет, соцсетей для распространения информации и продвижения основных внешнеполитических установок государства. Однако практика последних лет показывает, что появилось уже более глубокое явление — цифровая трансформация самих международных отношений. Трансграничная электронная торговля, мгновенное распространение информации в мессенджерах, создание контента с помощью генеративных нейросетей, использование искусственного интеллекта для глубокого анализа социально-политической обстановки — все это в корне меняет сам подход к работе дипломата.

Как в целом меняются программы университета международных отношений?

АНАТОЛИЙ ТОРКУНОВ: Мы всегда готовили наших студентов на основе принципов полицентричности, равноправия членов мирового сообщества, уважения к суверенитету государств. Международные отношения в их традиционном, «мгимовском» понимании не сводятся только к дипломатии или внешней политике. А сегодня нужно готовить специалистов-международников нового поколения. В течение последних лет мы открыли серию образовательных программ по моделированию международных отношений, искусственному интеллекту, анализу больших данных. Более тысячи студентов обучаются на Цифровой кафедре в рамках программы «Приоритет-2030». Сегодня видим необходимость подготовки и профессионалов в сфере цифрового права, цифровой экономики, коммуникаций. Поэтому работаем над созданием Цифрового факультета. Это будет система знаний в цифре, о новых технологиях и для современного технологического уклада.

А искусственный интеллект может быть дипломатичным?

АНАТОЛИЙ ТОРКУНОВ: Зачастую он отражает некоторые особенности личности своего разработчика или группы создателей. Могу предположить, что нейросеть может унаследовать дипломатичные подходы своих авторов. Но многое зависит от того, на каком массиве данных была обучена модель, и от алгоритмов ее работы. Если все настроено так, чтобы система искала компромиссы, взаимовыгодные развязки или решения, позволяющие по возможности избегать обострения отношений, то такой искусственный интеллект может быть вполне дипломатичным.

Вы говорили, что собираетесь вводить обязательный ЕГЭ по математике для абитуриентов юридического направления. Когда это случится?

АНАТОЛИЙ ТОРКУНОВ: Считаю, что такая необходимость назрела давно. И на очередной встрече с юристами — руководителями наших ведущих вузов, таких как Санкт-Петербургский госуниверситет, Казанский федеральный университет, все очень активно поддержали эту идею. Но есть сугубо организационные сложности, связанные с изменениями в порядке проведения Единого госэкзамена и списке предметов для поступления на юридические направления.

Так с ходу поменять, например, обществознание на математику или сделать ее дополнительным экзаменом не получится. Нужно время, чтобы наши абитуриенты могли перестроиться и как следует подготовиться. Этот вопрос требует взвешенного подхода, соответствующих решений минобрнауки. Надеемся, что препятствия будут преодолены.

Почему юристам так нужна математика?

АНАТОЛИЙ ТОРКУНОВ: Математика — это логика, она отвечает за системное мышление, структурирует работу нашего мозга. И, как известно, именно математика обеспечивает развитие левого полушария мозга, которое отвечает у нас за анализ, решение проблем и коммуникацию.

Вообще уже в самое ближайшее время профессия юриста сильно изменится. Сегодня здесь получают широкое распространение платформы на основе больших данных и искусственного интеллекта. К примеру, системы интеллектуальной поддержки судов активно внедряют в Китае. Такие новые области, как регулирование цифровых валют, смарт-контрактов, прав интеллектуальной собственности в цифровой среде, требуют подготовки юристов, свободно ориентирующихся в области информационных технологий. Без знаний математики это невозможно. Математика наряду с русским языком, литературой и историей — важнейшие дисциплины, которые нужны для формирования гармоничной и образованной личности.

Минобрнауки сообщило о начале подготовки нового учебника по истории России для вузов. Каким он будет?

АНАТОЛИЙ ТОРКУНОВ: Он станет логичным продолжением обновленного учебника для старших классов, по которому уже работают в школах с этого года. Это позволит обеспечить непрерывное качественное историческое образование молодежи. Главное, чтобы новый учебник давал понимание о смыслах тех или иных исторических событий, которые определяли вектор развития государства и мира. Хотим, чтобы учебник получился «захватывающим» и не стал дополнительной нагрузкой для студентов технических вузов.

Какие в этом году программы в топе у абитуриентов — где был самый большой конкурс?

АНАТОЛИЙ ТОРКУНОВ: Конкурс на бюджетные места в среднем был 53 человека на место, средний балл ЕГЭ — 95,5. Традиционно большой интерес к классическим направлениям: международных отношений, международно-правовых и международных экономических отношений. Высокий конкурс был на программы управления и политики, а также на рекламу и связи с общественностью. Особо отмечу, что подавляющее большинство абитуриентов заявили о желании изучать восточные языки: китайский, хинди, арабский, турецкий и другие, что говорит о взрывном росте интереса молодого поколения к Востоку.

Как у вас в этом году с иностранными студентами?

АНАТОЛИЙ ТОРКУНОВ: Мы приняли чуть больше, чем в прошлом году. Конечно, меньше стало студентов из Европы, из недружественных стран. Но появилась большая группа студентов из Африки — раньше их были единицы. Есть студенты из Индии, Китая, ОАЭ, из Юго-Восточной Азии.

Наши представители активно работают и с вузами, и со школами этих стран, а также стран БРИКС и ШОС. Мы заинтересованы привлекать абитуриентов, но это требует усилий. Это новый вызов. В странах Азии, Африки востребованы в первую очередь медицина, инженерные знания, биоресурсы. А социогуманитарное знание все-таки имеет свою специфику. Поэтому нам очень важно сделать наши направления привлекательными, глубокими и интересными для всех.

Назовите самые важные качества для будущего дипломата сегодня.

АНАТОЛИЙ ТОРКУНОВ: Самое важное для российского дипломата — это, конечно, быть патриотом и служить Отечеству. Но кроме того, еще гибкость ума, открытость, эмпатия. Ну и целый набор профессиональных знаний, в том числе иностранный язык. Твердость характера, последовательность, принципиальность и, конечно, коммуникабельность. ●

АЛЕКСАНДР КОРОЛЬКОВ

Анатолий Торкунов: Цифра в корне меняет подход к работе дипломата и к его подготовке в вузе.

Справка РГ

Олимпиада «В МГИМО — с «Российской газетой» проходит уже в 13-й раз. Соревнование включено в Перечень олимпиад школьников Минобрнауки России. Проверить себя и получить шанс на поступление в МГИМО могут ученики 7—11-х классов всех российских и зарубежных школ. У победителей и призеров олимпиады — особые права. При поступлении в МГИМО лауреаты «автоматом» получают 100 баллов ЕГЭ по истории и обществознанию. Но только если на ЕГЭ по этим предметам набрано не менее 75 баллов. Бонусы, которые получат победители и призеры, действительны в течение четырех лет — независимо от класса, в котором учился школьник на момент участия.

Правила участия в олимпиаде и список тем эссе — по ссылке

ПРЯМАЯ РЕЧЬ Как Толстой и Гоголь стали классиками?

В школу по списку

Михаил Визель

В издательстве Высшей школы экономики вышла коллективная монография «Институты литературы в Российской империи». Один из ее составителей, доцент Алексей Вдовин, сам представил в книгу главу под названием «От «Полной русской хрестоматии» к первой программе по литературе: становление стандартов литературного образования в России и педагогические проекты А.Д. Галахова 1840—1850-х годов». Так кто назначил в бесспорные классики Тургенева и Фета, а не, скажем, Григоровича и Апухтина? И почему мы изучаем в школе именно эти произведения, а не какие другие? Об этом наш разговор.

Как так вышло, что школьный канон сложился в системе военного образования, у кадетов?

АЛЕКСЕЙ ВДОВИН: Очень интересный факт. Когда я начал исследовать этот вопрос как историк литературного образования, выяснилось, что до пушкинской эпохи, по сути дела, в России не существовало никакой школьной литературной программы. Но в 1848-1850-х годах формируется то, что более или менее похоже на нашу программу по литературе: список текстов, которые должны прочитать школьники.

Почему для кадетов? Военное образование в первой половине XIX века требовало не только шагистику, муштру, фехтование, фортификационные навыки. Начальство считало, что офицеры должны быть широко образованны. И система внедрения такого типа образования, где читаются литературные тексты, — причем на современном русском языке, а не на латыни, не по-французски, не на древнерусском, не былины, не «Слово о полку Игореве». Глава военных учебных заведений Яков Ростовцев привлек специалистов. Это Алексей Галахов, который много лет преподавал словесность в женских учебных заведениях Москвы, автор знаменитой хрестоматии, куда он включил Пушкина, Фета, Тютчева и так далее. А также Федор Буслаев, молодой профессор Московского университета. В 1852 году они сделали первую программу по литературе для кадетских учебных заведений, и потом она была взята за модель и за образец для всех гимназий Российской империи.

> Рассказы Тургенева уже прогремели, но до 1905 года их запрещено было официально изучать в школе

То есть именно Галахов и Буслаев персонально ответственны за то, что, скажем, Гоголь у нас «назначен» в абсолютные классики, а Бестужев-Марлинский и Вяземский «не назначены»? Или это слишком грубо?

АЛЕКСЕЙ ВДОВИН: Да. Я думаю, что процентов до семидесяти ответственности лежит на них, они представили списки, куда вносил свои правки и лично Ростовцев - есть следы его карандаша. Но тридцать остальных процентов — влияние традиции, потому что, разумеется, у каждого учебного заведения был свой перечень писателей. Просто не было общего.

ВЛАДИМИР СМИРНОВ / ИТАР-ТАСС

Список авторов-классиков, произведения которых изучают на уроках литературы, сложился 170 лет назад.

Вы сказали, что видели следы карандаша на документах. А нет там следов возмущений — как, мол, это можно, включать сосланного на Кавказ и погибшего на дуэли Лермонтова в канон? Или граф Толстой, — какой же он классик, мы с ним вчера славно отужинали с шампанским?

АЛЕКСЕЙ ВДОВИН: Такого не было. На решение, включать или не включать в программу, влияет в первую очередь репутация автора как писателя. Ее создают критики. Ее создают университетские преподаватели и издатели. И вот если про Лермонтова все знали, что да, он неблагонадежный человек, но как автор — это выдающийся писатель, трагически погибший на дуэли. С Толстым постепенно произошло то же самое, просто гораздо позже.

Мужское и женское образование — у них сильно отличались программы?

АЛЕКСЕЙ ВДОВИН: Сильно. Мужские гимназии относились к министерству народного просвещения, а женские учебные заведения — к отдельному ведомству императрицы Марии. И у девочек списки были короче, но в некоторых женских учебных заведениях конца XIX века было больше тогдашних современных авторов , например, Толстой и Тургенев. Это важно, потому что до 1905 года все современные писатели — Тургенев, Толстой, Гончаров, Достоевский, — ну и поэты — Майков, Тютчев — официально не входили в школьную программу.

Например, рассказы Тургенева уже прогремели, но до 1905 года их запрещено было официально изучать в школе. Специально рассылались целые циркуляры, где черным по белому написано: на уроках категорически нельзя обсуждать современную литературу, то есть авторов, кто еще жив или в последние 20—30 лет сочинил роман. Почему? Потому что, с одной стороны, нет еще консенсусного мнения по поводу их произведений. Но это на поверхности. А на самом деле было мнение у преподавателей и чиновников, что эти произведения настолько возбуждают неустоявшиеся умы, настолько там много очень горячих вопросов, что в школе еще рановато это изучать. Вырастут — прочитают. А в школе нельзя.

А что мы все-таки имеем в виду, когда говорим, что канон сложился усилиями Галахова и Буслаева в конце 1840-х?

АЛЕКСЕЙ ВДОВИН: Они заложили фундамент того списка, основной каркас которого до сегодняшнего дня жив. Разумеется, кое-что выпало. Прошло 170 лет. Но согласитесь, что реперные точки — Ломоносов, Державин, Пушкин, Лермонтов — они с нами. ●

Российская Газета
ПРИГЛАШАЕМ К СОТРУДНИЧЕСТВУ
САМЫЕ ВЫГОДНЫЕ УСЛОВИЯ ДЛЯ РЕКЛАМОДАТЕЛЕЙ
РЕКЛАМА

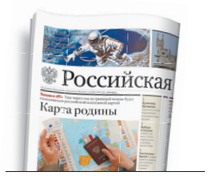

ДИРЕКЦИЯ ПО РЕКЛАМЕ:
(499) 257 40 98
(499) 257 37 52
E-MAIL:
REKLAMA@RG.RU
ПОДРОБНОСТИ НА САЙТЕ:
WWW.RG.RU

Продажа недвижимого имущества ООО «Газпром трансгаз Югорск»

Имущество продается через электронные торги.
Полная информация по процедурам на официальном сайте ООО ЭТП ГПБ: https://etp.gpb.ru/. Тел. ООО ЭТП ГПБ: 8 800 100 6622.
Тел.: 8 (34675) 2-23-07, 8 927 088 15 35.
Проведение торгов: 22.11.23г. 12.00 МСК.
Начало приема заявок: 20.10.23 г. в 12.00 МСК.
Окончание приема заявок: 20.11.23 г. в 18.00 МСК.
Форма проведения: публичное предложение
Предмет продажи: Объекты коммунального хозяйства в количестве 15 объектов. Адрес: ХМАО, Березовский район, пос. Светлый. Нач. цена: 64 495 432,34 руб. с НДС.
НА ПРАВАХ РЕКЛАМЫ

Продажа недвижимого имущества ООО «Газпром трансгаз Югорск»

Имущество продается через электронные торги.
Полная информация по процедурам на официальном сайте ООО ЭТП ГПБ: https://etp.gpb.ru/. Тел. ООО ЭТП ГПБ: 8 800 100 6622.
Тел.: 8 (34675) 2-23-07, 8 927 088 15 35.
Проведение торгов: 22.11.23г. 12.00 МСК.
Начало приема заявок: 20.10.23 г. в 12.00 МСК.
Окончание приема заявок: 20.11.23 г. в 18.00 МСК.
Форма проведения: публичное предложение
Предмет продажи: Комплекс объектов по производству кирпича в количестве 153 объекта. Адрес: ХМАО, г. Югорск, ул. Арантурская, 2. Нач. цена: 422 581 559, 66 руб. с НДС.
НА ПРАВАХ РЕКЛАМЫ

Продажа недвижимого имущества ООО «Газпром трансгаз Югорск»

Имущество продается через электронные торги.
Полная информация по процедурам на официальном сайте ООО ЭТП ГПБ: https://etp.gpb.ru/. Тел. ООО ЭТП ГПБ: 8 800 100 6622.
Тел.: 8 (34675) 2-23-07, 8 927 088 15 35.
Проведение торгов: 22.11.23г. 12.00 МСК.
Начало приема заявок: 20.10.23 г. в 12.00 МСК.
Окончание приема заявок: 20.11.23 г. в 18.00 МСК.
Форма проведения: публичное предложение
Предмет продажи: Комплекс объектов асфальтобетонного завода в количестве 37 объектов. Адрес: ХМАО, г. Югорск, ул. Арантурская, 6. Нач. цена: 36 475 000,00 руб. с НДС.
НА ПРАВАХ РЕКЛАМЫ

ПРОЕКТ Родные пропавших без вести будут сдавать ДНК

Найдут по генам

JACOB WACKERHAUSEN / ISTOCK

Правоохранительные органы сегодня активно собирают ДНК, найденные на местах происшествий.

Владислав Куликов

Правительство России внесло в Госдуму законопроект, обязывающий родственников пропавших без вести людей сдавать свои ДНК в базы данных правоохранителей. Это позволит быстрее опознать найденного человека, если, допустим, он потерял память.

Председатель правления Ассоциации юристов России Владимир Груздев отметил, что законопроект направлен на повышение эффективности розыска лиц, пропавших без вести. «Устанавливается, что близкие родственники пропавших без вести граждан будут проходить геномную регистрацию. Она необходима для идентификации пропавших, а также для установления личности неопознанных трупов», — пояснил Владимир Груздев.

АКЦЕНТ

На месте преступления могут быть найдены следы крови. Следствие, сравнив их по базе данных, установит: здесь был человек, которого давно ищут

Он рассказал, что по состоянию на 1 января 2023 года в России находились в розыске почти 28 тысяч человек, пропавших без вести. В том числе 960 несовершеннолетних. При этом за 2022 год установлена судьба более 7,5 тысячи человек. «Розыск лиц, пропавших без вести, непосредственно связан с идентификацией неопознанных трупов. На 1 января этого года на учете в органах внутренних дел находилось более 12 тысяч дел по неопознанным трупам. При этом в прошлом году идентифицировано только 1855 лиц, то есть 15,4 процента неопознанных трупов», — привел статистику председатель правления АЮР.

При этом речь необязательно идет именно об опознании трупов. ДНК могут помочь вывести и на след живого человека. Допустим, правоохранители обнаружат на месте какого-то преступления или происшествия следы крови. Их можно будет проверить по базе ДНК и узнать, что здесь был человек, которого ищут. Это станет зацепкой. Как рассказывают разработчики проекта, сегодня ДНК биологических следов, изъятых в ходе следственных действий, в автоматическом режиме поступают в федеральную базу данных геномной информации.●

ИНИЦИАТИВА Депутаты предложили проверять объявления о сборе средств на лечение

Оценили доверие

Ольга Игнатова

В Госдуму внесен законопроект, который предлагает обязать СМИ в случае размещения информации о сборе денег для оказания медицинской помощи конкретному гражданину обращаться сначала в органы управления здравоохранением. И проверять там информацию, возможно ли вылечить человека за счет бюджетных средств.

Вопрос благотворительности очень тонкий. С одной стороны, помочь больному ребенку, взрослому человеку или животному благое дело. Но с другой — всегда хочется, чтобы помощь была адресной.

Сейчас сбор средств практикуется через СМИ. На многих ведущих каналах периодически появляются обращения с просьбой помочь в дорогостоящем лечении тому или иному ребенку. Невольно возникает вопрос: а обращались ли родители в наши ведущие клиники? Там нет мест, не лечат такие заболевания, требуют денег? А что с дорогостоящими лекарствами: разве их не закупают на федеральные деньги через фонд «Круг добра», который как раз и создан для помощи детям, которым нужно особое лечение?

Большинство видов высокотехнологичной медицинской помощи в России можно получить бесплатно

«Полностью поддерживаю данную инициативу своих коллег по комитету. Потому что порой ваши коллеги из средств массовой информации, не разобравшись в ситуации, размещают те или иные объявления о сборе средств. По сути — это введение в заблуждение граждан, которые не понимают, что многие виды высокотехнологичной помощи у нас можно получить бесплатно», — поясняет «РГ» зампред Комитета Госдумы по охране здоровья Сергей Леонов. Он также добавляет, что порой гражданам, которым требуется дорогостоящее лечение, предлагают оказать помощь в российских клиниках или поехать в другую страну. Человек выбирает последний вариант. Но денег у него на это нет, поэтому начинается сбор средств. «Это тоже некий обман людей. Почему они должны оплачивать определенные прихоти? В России лечение не хуже, чем за границей», — рассуждает депутат.

В то же время доцент департамента логистики и маркетинга Финансового университета при правительстве РФ Ольга Жильцова отмечает, что данный законопроект связан скорее с запросом граждан к контексту рекламы благотворительных фондов в СМИ, в частности на телевидении, где бесконечным потоком льется информация о сборах по сути на несложные операции.●

КОНФЕРЕНЦИЯ Почти 11 тысяч километров трасс построено и реконструировано с начала года

Дороги, которые мы выбираем

Владимир Баршев

Почти 11 тысяч километров дорог построено, отремонтировано и реконструировано с начала года. Такие цифры были озвучены в рамках Всероссийского съезда работников дорожного хозяйства «Дорога 2023», который прошел в Грозном. На этот раз мероприятие проходило не только в очном формате, но и в онлайн-режиме. Поэтому в работе смогли принять участие дорожники и сотрудники Госавтоинспекции даже из самых отдаленных регионов страны. И еще один важный момент: впервые на конференции было сформулировано принципиально новое представление о том, что такое «качественные дороги» — не только ровное покрытие, но комплексная технологичная среда с современной инфраструктурой и высоким уровнем сервиса. Именно такой уровень качества способен обеспечить максимально безопасное движение.

Вопросы обеспечения безопасности дорожного движения в современных условиях стали одной из важнейших тем съезда. Глава российской Госавтоинспекции Михаил Черников в своем выступлении отметил, что если еще шесть лет назад на дорогах нашей страны погибали более 19 тысяч человек, то уже в 2022 году смертность в результате ДТП удалось снизить до 14 тысяч человек. Более 5 тысяч спасенных жизней в год — это очень значимый результат. Генерал подчеркнул, что из года в год становится все сложнее сохранять такой же темп снижения показателей аварийности, но он твердо убежден: резервы есть и их надо использовать.

«Дискуссии на разных площадках форума в целом были посвящены главному вопросу — как сделать российские дороги комфортными, безопасными и клиентоцентричными. Причем очень важно в этом процессе получить реакцию, отдачу от самих людей — чтобы они были законопослушными и демонстрировали в качестве участников движения правильное поведение на дороге. Это залог безопасности. Учитывая важность этой темы, нами намечены перспективы развития инфраструктуры и меры по ликвидации очагов аварийности на дорогах», — заверил Михаил Черников.

Отдельно руководитель российской Госавтоинспекции отметил дороги в Чеченской Республике: «Видим, как динамично развиваются дороги в республике. Если говорить о безопасности дорожного движения, это, наверное, самые безопасные дороги, потому что результаты нацпроекта говорят сами за себя. Чеченская Республика из года в год выполняет их как по социальному, так и по транспортному рискам. И есть достижения по снижению смертности на дорогах — это главное».

Председатель правления ГК «Автодор» Вячеслав Петушенко рассказал о современном дорожном строительстве, сделав акцент на том, что проекты новых дорожных объектов обязательно должны предусматривать полноценную инфраструктуру для пользователей: оборудованные площадки отдыха, удобные АЗС со стабильной мобильной и интернет-связью, магазины, комнаты матери и ребенка и так далее. Вячеслав Петушенко также отметил, что на объектах, которые находятся в ведении госкомпании, в настоящее время в активной фазе эксплуатируется 58 таких многофункциональных зон, а до конца их будет 96. «Именно такой комплексный подход позволит и дальше развивать наши дороги, обеспечивая высокие требования к комфорту и безопасности движения», — заключил председатель правления ГК «Автодор».

Одна из таких образцовых многофункциональных зон действует на М-12. Заправка, магазин, ресторан, душевые и даже стиральные и сушильные машины — нужная опция для дальнобойщиков. Водитель должен чувствовать себя комфортно. Чем человеку комфортнее в дороге, тем безопаснее движение. В этом вопросе все участники конференции были единодушны.

Первый заместитель Министра транспорта РФ Андрей Костюк тоже остановился на вопросе инфраструктуры, отметив, что безопасность на дорогах напрямую зависит от того, насколько эти дороги комфортны для участников движения. Действительно, множество ДТП случаются по причине усталости водителя, потери контроля над дорогой. Поэтому так важно обеспечить ему условия для отдыха в пути. Как рассказал Андрей Костюк, только на федеральной сети сейчас действуют более 14 тысяч объектов дорожного сервиса, но фронт работ в этом направлении открывается огромный. Свежих идей ждут не только от бизнеса, но и от специалистов индустрии туризма. Кстати, они тоже принимали участие в работе съезда.

Тема ориентированности отрасли на удобство и безопасность пользователей так или иначе звучала на всех рабочих площадках мероприятия. При этом подчеркивалось, что под пользователями понимаются все участники движения — и водители, и пешеходы, и маломобильные граждане. Как отметил помощник Президента РФ Игорь Левитин, для того чтобы обеспечить такие условия, «требуется провести большую работу, которая подразумевает тщательную подготовку и координацию усилий многих ведомств, организаций и общественности».

И такая работа ведется. Не только на магистралях страны, но и на малых дорогах в населенных пунктах. Обустраиваются подъездные пути к детским образовательным, спортивным и досуговым центрам, к медицинским учреждениям и другим важным социальным объектам. С начала года в эксплуатацию введено уже более половины из запланированных объектов, а это в общей сложности свыше 1,2 тысячи км.

АКЦЕНТ

Дискуссии на площадках форума были посвящены главному вопросу — как сделать российские дороги более комфортными, безопасными и клиентоцентричными

Так, в Курске обновили участки улиц Красной Армии и Дружининской, что ведут к детским поликлиникам, станциям скорой помощи и наркодиспансеру. Специалисты отфрезеровали изношенное покрытие, положили два слоя нового из асфальтобетона, заменили бортовые камни и устроили перильные ограждения.

В Санкт-Петербурге преобразились Большая Пороховская улица, Арсенальная и Пироговская набережные, Приморский и Литейный проспекты. Эти дороги ведут к детской областной клинической больнице, ВМедА им. Кирова, консультативно-диагностической поликлинике № 1, Городской Мариинской больнице, поликлинике № 40 и отделению скорой медицинской помощи.

А в Твери благодаря нацпроекту привели в порядок улицу Маршала Конева, ведущую к Клинической больнице скорой медицинской помощи. Подрядчик обновил участок между 1-й Республиканской и Бориса Полевого. Здесь в процессе работ специалисты заменили верхний слой дорожного покрытия и нанесли разметку.

Всего же за четыре года в рамках национального проекта «Безопасные качественные дороги» в нормативное состояние было приведено более 1 900 дорог, ведущих к медицинским учреждениям. В 2023 году работы проводятся почти на 600 таких участках региональных и муниципальных автомобильных дорог, их общая протяженность 2 500 км. Также большое внимание уделяется маршрутам к детским образовательным и досуговым учреждениям. В период с 2019 по 2022 год в нормативное состояние было приведено более 3 200 участков вблизи школ и детсадов. В планах на 2023 год — более 800 таких объектов общей протяженностью более 2,5 тысячи км. И большая част уже введена в эксплуатацию.

Участники съезда, отраслевики, представители власти, бизнеса и экспертного сообщества, говорили о том, что сделано, но еще больше о том, что предстоит сделать. И это был очень важный и конструктивный разговор. Как заметил Андрей Костюк, «усиление взаимодействия и выстраивание эффективного открытого диалога являются важными механизмами, которые позволят сделать наши дороги еще более комфортными и безопасными». А это — залог процветания страны и благополучия каждого из ее граждан.●

Материал подготовлен в рамках реализации федерального проекта «Безопасность дорожного движения» национального проекта «Безопасные качественные дороги».

ООО «ЛАБОРАТОРИЯ АЛФАВИТ»

Почти 11 тысяч км дорог реконструированно, отремонтировано и построенно с начала года.

ТЕАТР В Доме музыки — премьера «Вольфганг. Или Амадей?»

ГОСПОДИН ОТРАВИТЕЛЬ

Мария Бабалова

Название спектакля сразу дало понять, что история посвящена великому Моцарту. Но и заинтриговало, позволив предположить, что станет еще одной интересной попыткой исследования творчества композитора и его личности. Автором пьесы, разыгранной на сцене Театрального зала Московского международного Дома музыки, выступила Анна Черкасова, режиссером — Никита Кобелев, в главных ролях Авангард Леонтьев и Кирилл Гребенщиков.

Но все оказалось и проще, и сложнее. Создатели спектакля пошли по многократно проторенной драматургической дорожке. И вслед за многими художниками и писателями вновь предприняли попытку раскрыть тайну смерти Моцарта, будто именно в ней скрыт секрет его гениального таланта.

...1825 год, пошел месяц после смерти Сальери... Встречаются два немолодых человека. Один — скромный учитель музыки (Авангард Леонтьев), он боготворит Моцарта. Другой, чей музыкальный талант не был признан и он стал аптекарем (Кирилл Гребенщиков), — ненавидит композитора, но, очевидно, очень хочет прославиться любым способом.

В поиске интересного сюжетного хода порой пьеса пренебрегает главными моцартовскими заветами, один из которых гласит: «Страсти, бурные или нет, никогда не должны выражаться так, чтобы вызвать отвращение; и музыка, даже в условиях величайшего ужаса, никогда не должна быть болезненной для слуха, но должна льстить и очаровывать его и тем самым всегда оставаться музыкой».

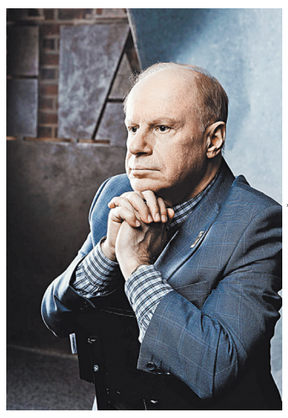

ФОТО ПРЕДОСТАВЛЕНО ПРЕСС-СЛУЖБОЙ ММДМ

Главные роли в новой постановке исполнили Авангард Леонтьев (на фото) и Кирилл Гребенщиков.

Но авторы проекта мудро и этично не стали вкладывать в уста Моцарта или Сальери собственные тексты. Спектакль незатейливо поставлен в формате «читки пьесы»: двое артистов без грима и костюмов, сидя на пластиковых стульях, зачитывают текст со стоящих перед ними пюпитров. Иногда их полуторачасовой разговор переходит на повышенные тона, но новыми смыслами и эмоциями не прирастает. Это явно не тот спор, где рождается истина: «Ни высокая степень ума, ни воображение, ни то и другое вместе не создают гения. Любовь, любовь, любовь — вот душа гения», — не зря в одном из своих писем заметил Моцарт.

А тут лишь становится понятно, что любой хорошо упакованный вымысел можно легко подавать в качестве очень личных воспоминаний, на которые всякий человек имеет право и свободу.

Фоном для диалога помимо предсказуемых видеопроекций (сценография Марии Вольской, видеохудожник — Екатерина Чебышева) становятся, конечно же, и фрагменты из легко узнаваемых произведений Моцарта, Сальери, Глюка, Россини, которые звучат в исполнении пианиста Павла Шатского.

И как выясняется в финале диалога, именно аптекарь, что вполне предсказуемо по роду его деятельности, самопровозглашает себя моцартовским отравителем. Но в веках его имени не остаться. Высшая справедливость не позволит этой отчасти гламурной версии получить распространение. Каким образом и почему? Посмотрите спектакль и сами решите, тот ли это случай, чтобы хотелось сказать: «Над вымыслом слезами обольюсь...» ●

КСТАТИ

«Вольфганг. Или Амадей?» следующий раз будет показан в Доме музыки 20 ноября.

СОБЫТИЕ Юрий Башмет с оркестром «Новая Россия» исполнят симфонию о Бабьем Яре

Колокол Шостакович

СЕРГЕЙ КУКСИН

Юрий Башмет уже соприкасался с этой симфонией Шостаковича. И опять — с дрожью, говорит маэстро.

Максим Васюнов

АКЦЕНТ

То, что это произведение вновь звучит на фоне страшных событий, — неслучайно, уверен Юрий Башмет

В 80-ю годовщину освобождения от фашистов Киева Красной армией — 6 ноября — Тринадцатая симфония Шостаковича прозвучит в Москве, в «МТС Live Холл». Ее исполнит Государственный симфонический оркестр «Новая Россия» под руководством народного артиста СССР Юрия Башмета и три хора — Московская мужская еврейская капелла, Государственная академическая капелла России имени Юрлова и Государственный академический русский хор им. Свешникова.

Но прозвучит симфония не сразу, сначала зрителей ждет рок-музыка, а также стихи Евтушенко в исполнении знаменитых артистов Ларисы Долиной, Дмитрия Харатьяна, Леонида Каневского, будут звучать и стихи молодых поэтов о тех событиях. И все это на фоне выставки о Холокосте, которую пять лет назад показывали в ООН.

Сам Юрий Башмет уверяет, что пока еще не приступил к репетициям, но для него это будет не первое погружение в эту великую музыку. Когда-то он исполнял ее с оркестром Большого театра, тогда текст читал сам Евгений Евтушенко.

«Я с дрожью подхожу к этому произведению, — признался маэстро на пресс-конференции. — И то, что оно звучит именно на фоне тех событий, которые происходят на Украине и в Палестине, — это совпадение, проект задумывался года два назад, но я думаю, что это неслучайно. Потому что классическая музыка дает возможность увидеть общую картину происходящего, а не отдельными фрагментами».

Произведения более созвучного сегодняшним дням, чем Тринадцатая симфония Дмитрия Шостаковича, трудно себе представить. Даже в истории ее появления на свет столько звенящих с современностью рифм, что кажется, эти слова и музыка написаны для нас, а тогда, в шестидесятые, была лишь их репетиция — на восприятие душой и совестью.

Все началось на строительстве Каховской ГЭС, где поэт Евгений Евтушенко познакомился с очевидцем расстрела евреев в местечке Бабий Яр на окраине Киева в сентябре 1941 года, писателем Анатолием Кузнецовым. Когда в 1961-м Евтушенко пригласили в Киев с концертом, он попросил Кузнецова показать ему место массовой казни. К тому времени уже многие знали, что здесь были расстреляны в годы войны не только евреи, но и большевики, цыгане, пациенты психбольницы и даже игроки киевского «Динамо». Всего от 130 до 200 тысяч человек. Но память о них была засыпана тоннами строительного мусора. По одним из воспоминаний, Евтушенко спросил у Кузнецова: доколе? И тот тихонько объяснил: понимаешь, старик, дело не столько в антисемитизме, сколько в том, что среди участников тех расправ были украинские националисты, те, которых вроде бы в Стране Советов не существует.

Евтушенко за одну ночь написал знаменитое стихотворение «Бабий Яр». Шостакович, прочитав его, сначала написал вокально-симфоническую поэму, но скоро она выросла в пятичастную симфонию. Во время репетиций ее нещадно громили, всех яростнее — Хрущев: «Зачем порождать эту рознь?» Евтушенко написал «дорогому Никите Сергеевичу» извинительное письмо, что-то переписал, сгладил. Но Тринадцатую симфонию Шостаковича вскоре после премьеры в консерватории тихо, негласно запретили.

И вот новая страница. И снова симфония Шостаковича — как тест на совесть — звучит под хронику чудовищных событий.

6 ноября будет также презентована книга об истории создания и поэмы Евтушенко, и Тринадцатой симфонии, с письмами, которые поэт получил сразу после публикации в «Литературке». Генпродюсер проекта Игорь Сандлер уверен, что и книга, и музыка должны прозвучать как колокол мира, который так нужен всем. Проект «Бабий Яр» будет ежегодным. ●

МУЗЕИ Для чего в Суздаль из Кремля привезут шлем Ярослава Всеволодовича

Феникс нашего пространства

Наталья Соколова

АКЦЕНТ

Межмузейный проект покажет близость и преемственность древних столиц: Владимира, Суздаля и Москвы

Суздаль готовится отметить свое 1000-летие в следующем году. Из Москвы приедут десятки экспонатов, которые хранились в великокняжеской, а затем в царской казне. Они впервые покинут стены Московского Кремля. Что привезут из Кремля в древний город? И почему Суздаль не просто уголок милой старины, а город, имевший важнейшее значение? Об этом «РГ» поговорила с генеральным директором Владимиро-Суздальского музея-заповедника Екатериной Проничевой.

Почему проект «Русский феникс. Суздальская земля» выбран в качестве юбилейного?

ЕКАТЕРИНА ПРОНИЧЕВА: Выставка интересна тем, что позволяет более широко взглянуть на историю становления Российского государства и на роль в этом древнего Суздаля и владимирского Ополья. Уникальные предметы, которые будут представлены, покажут связь этого места с ключевыми событиями, определившими развитие Северо-Восточной Руси и, позже, возвышение Москвы. Суздаль в течение многих столетий оставался в центре политической и духовной жизни и сейчас является одним из центров российской духовности.

А как эту связь можно проследить через экспонируемые предметы?

ЕКАТЕРИНА ПРОНИЧЕВА: За каждым из редчайших предметов, отобранных для выставки, есть своя история, свои личности, свои события. Например, будет представлено рукописное Евангелие — вклад князя Дмитрия Михайловича Пожарского в Спасо-Евфимиев монастырь с дарственной надписью. Все мы знаем историю: Дмитрий Пожарский — русский национальный герой, лидер Второго народного ополчения, освободивший Москву от интервентов. Сам же Дмитрий Михайлович похоронен в родовой усыпальнице Спасо-Евфимиевого монастыря Суздаля. Понимаете, это общее историческое пространство, общие связи, а в музейном пространстве они локализуются в экспонатах, рассказывая о которых, мы выходим на более глобальные вещи и явления.

И поэтому, наверное, закономерно, что выставка организуется вместе с Музеями Московского Кремля?

ЕКАТЕРИНА ПРОНИЧЕВА: Да, именно такой межмузейный проект, равных которому ранее не было, делает выставку ярчайшим событием и позволяет показать близость и преемственность столиц — древних, коими являлись Владимир и Суздаль, и последующей — Москвы. Из фондов и экспозиций Музеев Московского Кремля сюда привезут десятки бесценных предметов, большинство которых имеет непосредственное отношение к Суздальской земле. Это своего рода воссоединение с родной средой, что наделяет выставку особым смыслом.

Что привезут в Суздаль?

ЕКАТЕРИНА ПРОНИЧЕВА: Из Оружейной палаты доставят шлем Ярослава Всеволодовича — уникальный артефакт, датируемый второй половиной XII — первой половиной XIII века. Он был найден в 1808 году близь Юрьева-Польского, и эта находка сыграла важную роль в развитии русской исторической науки. Как отмечал известный археолог Анатолий Кирпичников, шлем Ярослава Всеволодовича был одним из первых предметов, с которых началось изучение не только оружия, но и вообще русских древностей.

Будут украшения домонгольского периода, шедевры русской иконописи, драгоценные вклады в храмы и монастыри Суздаля, белокаменные рельефы и богослужебные облачения... Предметы выставки — высочайшего, «столичного», уровня, что подчеркивает один из главныхее посылов: Владимиро-Суздальская земля — это ядро государственности. ●

СЕРГЕЙ КУКСИН

Суздаль — не просто уголок милой старины, а город, имевший важнейшее значение. Об этом будут напоминать все проекты к его 1000-летию.

Что изменится к большому юбилею?

На Торговой площади Суздаля, там, где лихо отплясывал Мишенька Бальзаминов, вал из старых булыжников. Идет реконструкция. Вообще в Суздале нельзя начать какой-либо ремонт, не проведя предварительно историко-археологическую экспертизу. Как и нельзя строить дома выше двух этажей — в центре и трех этажей — на окраине. Такие требования, в том числе ЮНЕСКО, под охраной которого находится этот древний город.

Перемены ждут и Спасо-Евфимиев монастырь — уютный тихий островок почти в центре города. Первым игуменом обители, основанной в 1352 году, был преподобный Евфимий, ученик Сергия Радонежского. Сегодня это большой комплекс со Спасо-Преображенским собором во главе, где отреставрированы фрески Гурия Никитина. Понадобилось 40 лет, чтобы их отмыть от наслоений и увидеть в первозданном виде.

Здесь же можно подняться на звонницу, на которой один колокол помнит Ивана Грозного, позвонить и увидеть на город с одной из самых высоких точек.

Сейчас заканчиваются работы в аптекарском огороде, где растут лечебные травы. Любоваться им гости смогут уже весной. У каждого растения будет табличка с QR-кодом, отсылающим к одной из ботанических энциклопедий.

Мжарские курганы за городом превратятся в ландшафтный видовой парк. Там, на высоких берегах Каменки, начиная с XI века были захоронены люди, жившие здесь в первые века после Крещения Руси. Кроме экологических троп, видовых площадок и нескольких восстановленных курганов, на Мжарах появится павильон с экспозицией, рассказывающей о погребальном обряде на Руси.

КОНКУРС Кто стал лауреатом «Молодого балета мира» Юрия Григоровича

Классике альтернативы нет

Светлана Колесникова, Сочи

Русский балет продолжает осмыслять себя в том числе через профессиональные конкурсы, имеющие более чем полувековую историю. «Молодой балет мира», основанный Юрием Григоровичем в 2006 году, относится к сравнительно новым начинаниям, но утвердил себя сразу. Фактор Сочи только отчасти влечет соискателей. Главное в нем — ясные критерии оценки и отбора. А также профессиональное жюри, взгляд которого многое определяет в дальнейшей судьбе конкурсанта.

Маргарита Дроздова и Юрий Васюченко, наши прославленные артисты, а ныне педагоги, утром занимаются с ними в классе, разогревая тело и настраивая разум на осмысленную сценическую жизнь. После учителя садятся за стол жюри и вместе со своими коллегами смотрят — кто чего стоит. Точнее, кто способен уже сегодня показать свои возможности, а кому требуется для этого еще пройти длинный путь.

В жюри и этого года (помимо названных) вошли ректор Московской академии хореографии Марина Леонова (председатель), художественный руководитель театра «Русский балет» Вячеслав Гордеев, художественный руководитель Большого театра Республики Беларусь Валентин Елизарьев, художественный руководитель Донецкого театра оперы и балета Вадим Писарев, главный балетмейстер Казахского театра оперы и балета им. Абая Гюльжан Туткибаева, художественный руководитель Марийского театра оперы и балета Константин Иванов, художественный руководитель Сеульского балета Пак Дже Кин и заслуженный деятель искусств РФ Сергей Усанов. Общность критериев и разумная достаточность их оценок вне сомнения. И одно, и другое задано основателем конкурса, как и его базовые принципы, остающиеся неизменными, — классический танец в его исторической ретроспективе и классический танец сегодня, как универсальный инструмент и художественный язык современности.

> Конкурсанты демонстрировали в лучшем случае крепкую подготовку

Как это возможно — при классическом стандарте (вариации и па-де-де) все же подвинуть старую лексику в сегодняшний день, ничего в ней не меняя, заставить звучать ее как актуальное слово? Оказывается, можно. Сошлемся на мнение Валентина Елизарьева: «Классический репертуар не стандартизирует индивидуальность, а раскрывает ее. Обновление всегда идет изнутри и у исполнителей, и у хореографов. Это не быстрый процесс, он занимает годы. Его не надо торопить. Важно понять — не от формы (классической или какой-то иной), а от изначального образа рождается балетное сочинение, танец вообще».

Требовать этого от молодых конкурсантов было бы наивно, но ставить такие задачи уже в процессе обучения и, тем более, в труппе необходимо. Прошедший конкурс это лишний раз подтвердил. Его организация даже при поддержке Министерства культуры РФ и «Росконцерта» шла нервно, над конкурсом довлел дефицит, думали о переносе, словом, все закономерно в нынешних социально-политических обстоятельствах. Важно, что все же проведенный, не утративший свою периодичность (раз в два года) конкурс собрал 50 исполнителей из сами стран, подтвердив свой международный статус и главное — интерес к себе.

Мы не назвали бы прошедший конкурс парадом открытий индивидуальностей, им еще предстоит родиться во всем значении этого слова. Скорее, конкурс демонстрировал в лучшем случае крепкую подготовку, работу, скорее, стремление «все сделать», нежели все прожить и заново перечувствовать классические хореографические тексты как свои личные.

ФОТО ПРЕДОСТАВЛЕНО ОРГКОМИТЕТОМ КОНКУРСА «МОЛОДОЙ БАЛЕТ МИРА»

Конкурс «Молодой балет мира» основан Юрием Григоровичем в 2006 году. Этот смотр утвердил себя сразу.

Лауреатами в младшей группе стали уроженка Уфы Камила Султангареева (1-е место), Елизавета Привальчук из Беларуси и воспитанница Московской академии хореографии Дарина Мосеева (2-е место), Анастасия Светлишина из Красноярска, москвичка Ева Моисеева и посланец Армении Тигран Айвазян (3-е место).

В старшей группе в лидеры вышли: солистка Московского музыкального театра им. Станиславского и Немировича-Данченко Анфиса Ощепкова и премьер из Казахстана Богдан Вербовой (1-е место); балерина из Донецка Анастасия Никольская, Ескали Каскырбай из Казахстана и солист Московского музыкального театра Евгений Масленников (2-е место); третью премию разделили и завоевали звания лауреатов Алексей Помыткин (Москва), Валерий Видманкин (Донецк) и Сибагаки Миу (японка, работающая в Саратове).

Общим местом любого конкурса, не вызывающего ничего, кроме раздражения, стал раздел современной хореографии — так случилось и в этот раз. Беспомощность, инфантилизм, отсутствие образной фантазии, вычурные решения — все это яркие составляющие общего хореографического кризиса. Как всегда, присутствие Нины Мадан с одним-двумя номерами позволяет буквально «втащить» эту номинацию в границы обязательного регламента. Хореограф справедливо награждена специальным призом.

Можно воскликнуть: конкурс завершен, да здравствует следующий! Очень бы хотелось. Фактор «Молодого балета мира» сильно структурирует профессиональный цех, его влияние очевидно. Все лауреаты прошлых состязаний — ныне известные артисты. ●

ФУТБОЛ «Краснодар» потерял очки во втором матче подряд и подпустил к себе конкурентов

На Юге холодает

Артур Нанян

Лидер чемпионата России «Краснодар» потерял очки во втором матче Премьер-лиги кряду. Вслед за ничьей с «Балтикой» (2:2) последовало поражение от ЦСКА (0:1). По итогам 13-го тура первенства отрыв от идущего на втором месте «Зенита» сократился с семи до двух очков.

После октябрьской паузы на поединки сборных «Краснодар» не узнать. Команда выглядит не столь ярко, как в стартовых турах, хотя травм у «быков» нет, все лидеры в строю. Возможно, сказывается давление, которое оказывается на южан в связи с их результатами в начале чемпионата.

В матче с ЦСКА краснодарцам, конечно, не повезло. В концовке подопечные сербского тренера Владимира Ивича вполне могли вырвать ничью, если бы не невезение и мастерство голкипера «красно-синих» Игоря Акинфеева. Но в итоге южане остались ни с чем, потерпев первое поражение в нынешней Премьер-лиге.

—До сезона никто не просил нас быть на первой строчке. Но мы верили в это, и потому являемся лидерами. В последних двух матчах мы недобрали пять очков—это тяжело,—признался Ивич.—В спорте многое решают деньги. Если посмотреть на то, сколько мы потратили на новичков, и сколько остальные гранды—все становится очевидно.

Своим мнением относительно перспектив «Краснодара» и победе ЦСКА с «РГ» поделился бывший защитник сборной России и армейцев Максим Боков.

Нет ощущения, что «Краснодару» не хватит запаса прочности в борьбе за чемпионство?

МАКСИМ БОКОВ: Скажу так: если бы у них этого запаса не было, вряд ли бы они шли первыми столько времени и до сих пор остаются лидерами. В чемпионской гонке не бывает, чтобы все шло идеально. Спады, неудачные матчи случаются у всех команд. У них же вроде через тур выезд в Санкт-Петербург к «Зениту», верно? Вот тогда и поймем, на что действительно может замахнуться «Краснодар».

А по игре «Краснодар» вам понравился в матче с ЦСКА?

МАКСИМ БОКОВ: У них были моменты впереди, особенно в концовке. Они и в штангу попали, пытались обострять. Но, в целом, ЦСКА заслуженно набрал три очка.

Можно утверждать, что армейцам воздалось за предыдущие неудачи?

МАКСИМ БОКОВ: Так и есть. Перед «Краснодаром» ЦСКА в семи турах шесть раз сыграл вничью, но в некоторых из тех встреч команда должна была побеждать. В воскресной игре мне понравилось, как армейцы перестраивались, как они быстро убегали в контратаки. Видна была работа тренерского штаба во главе с Федотовым.

ЦСКА уже пятый, отставание от «Краснодара» составляет семь очков. Могут «красно-синие» вклиниться в борьбу за «золото»?

МАКСИМ БОКОВ: Безусловно. Еще даже половина пути в Премьер-лиге не пройдена, так что пока рано о чем-либо говорить. ●

На выходных «Краснодар» уступил ЦСКА, потерпев первое поражение в нынешней Премьер-лиге.

СЕРГЕЙ БОБЫЛЕВ / ТАСС

АКЦЕНТ

Еще недавно южане опережали «Зенит» на семь очков, а сейчас этот отрыв составляет всего два балла

Положение команд

	И	В	Н	П	М	О
1. Краснодар	13	8	4	1	21–8	28
2. Зенит	13	8	2	3	27–13	26
3. Кр. Советов	13	6	4	3	27–18	22
4. «Динамо»	13	5	6	2	19–16	21
5. ЦСКА	13	5	6	2	23–17	21
6. Пари НН	13	6	2	5	12–11	20
7. Спартак	13	6	2	5	18–20	20
8. Локомотив	13	5	5	3	18–17	20
9. Ростов	13	4	4	5	21–24	16
10. Урал	13	4	4	5	14–20	16
11. Рубин	13	4	4	5	12–20	16
12. Факел	13	4	3	6	11–15	15
13. Ахмат	13	3	3	7	13–17	12
14. Оренбург	13	3	3	7	15–21	12
15. Балтика	13	3	2	8	12–19	11
16. Сочи	13	3	0	10	13–20	9

ТЕМ ВРЕМЕНЕМ

Дисциплинарная комиссия ФИФА отстранила экс-президента Королевской испанской футбольной федерации (RFEF) Луиса Рубиалеса от любой деятельности, связанной с футболом, на три года. Эта мера связана с эпизодом, произошедшим после финала женского чемпионата мира в августе. Тогда Рубиалес крепко обнял и поцеловал в губы игрока сборной Испании Дженнифер Эрмосо.

—Чемпионат России по футболу: новости и комментарии экспертов на сайте **rg.ru/sujet/6799**

БАСКЕТБОЛ В Единой лиге занимающих первое место армейцев преследует УНИКС

Сила Казани

Илья Трисвятский

В матчах на финише четвертой игровой недели Единой лиги победы одержали все три призера прошлого сезона. Действующий чемпион казанский УНИКС в Саратове одолел «Автодор» (82:72), обладатель «серебра» краснодарский «Локомотив-Кубань» также в гостях взял верх над «Самарой» (90:83), «бронзовый» ЦСКА разгромил дома казахстанскую «Астану» (96:66).

Армейцы одержали седьмую подряд победу со старта турнира и единолично возглавляют таблицу. Ближайший преследователь—УНИКС, у которого теперь четыре выигрыша и одна осечка в Самаре. Но во втором волжском дерби казанцы были сильнее соперника. На ведущих ролях у чемпиона—иностранцы. Американец Джален Рейнольдс в Саратове подтвердил статус лучшего «шестого» игрока Единой лиги (то есть выходящего на замену). Такой персональный приз он получил по итогам прошлого сезона. Баскетболист из США во встрече с «Автодором» вступил в борьбу со скамейки запасных и принес своей команде 27 (!) очков.

Причем Рейнольдс установил личный рекорд в нашем турнире по числу трехочковых попаданий—четыре метких «выстрела».

Лучший «шестой» игрок Единой лиги Рейнольдс в Саратове принес УНИКСу 27 очков

—Может быть, действовали не самым лучшим образом, но команда старалась и выложилась на полную,—сказал хорватский наставник казанцев Велимир Перасович.—Были некоторые проблемы с игроками, но, несмотря на это, УНИКС контролировал мяч на протяжении всего матча. Мы еще на старте сезона, поэтому пока сложно оценивать результат.

Оправился после неудачного старта (одна победа—четыре поражения) «Локомотив». Как только вернулись в строй Захар Ведищев и ДеВон Акун-Перселл, так сразу команда выиграла две встречи кряду. В Самаре они стали лучшими бомбардирами краснодарцев—16 и 15 очков соответственно.

—Шаг за шагом приближаемся к оптимальной форме. Я восстановился после травмы, набираю форму,—сказал Захар Ведищев.—Атмосфера в команде после побед над «Зенитом» и «Самарой» все лучше и лучше. А вот после неудачного старта чувствовалась какая-то напряженность. Сейчас весь негатив ушел.

Результаты остальных матчей: «Зенит» (Санкт-Петербург)—«Енисей» (Красноярск)—80:77, «Пари НН» (Нижний Новгород)—«Уралмаш»—77:91.

Ровно половина из 14 участников Единой лиги с положительным балансом побед и поражений: ЦСКА—7–0, УНИКС—4–1, «Руна» (Москва)—4–2, «Уралмаш», «Зенит», «Самара», «Енисей»—по 4–3. ●

В УНИКСе на ключевых ролях—легионеры. Американец Маркос Найт (справа)—один из таких эффективных варягов.

VTB LEAGUE

ЭКСКЛЮЗИВ Оксана Чусовитина в 48 лет собралась на девятую Олимпиаду. В чем секрет такой долгой карьеры, уникальная спортсменка рассказала в интервью «РГ»

Гимнастка без возраста

Анна Козина

Оксана Чусовитина—уже легенда. Она—единственная в истории гимнастики побывала на восьми летних Олимпийских играх (с 1992 по 2021 годы), выступая за СССР, Германию и родной Узбекистан. И с определенного момента, как без обид вспоминает спортсменка, многие стали говорить, что она сошла с ума, продолжая выходить на помост. Наверное, это были те, кто никогда не встречался с Чусовитиной лично. Иначе невозможно крутить пальцем у виска, можно только аплодировать—ее отношению к себе, к жизни, к любимому делу.

Мы с Оксаной побеседовали во время генерального прогона шоу другого выдающегося гимнаста Алексея Немова. Вот Чусовитина на арене: делает сальто на ковре для вольных упражнений в ярко-розовых гетрах, а рядом пируэт крутит 23-летняя чемпионка Токио Ангелина Мельникова. Вот Чусовитина в коридорах дворца спорта между номерами: сосредоточенно решает какие-то важные дела по телефону или шутит с подругой, чемпионкой Сиднея Еленой Замолодчиковой. И везде Оксана такая стремительная, заряженная, с огоньком в глазах.

О том, как Чусовитина до сих пор кайфует от гимнастики, мы и поговорили с уникальной спортсменкой, которая в 48 лет собирается на свою девятую Олимпиаду.

Оксана, вы постоянный гость на шоу Немова. Чем вас такой формат привлекает?

ОКСАНА ЧУСОВИТИНА: Я здесь встречаюсь с друзьями, с которыми провела почти всю свою спортивную жизнь. И вот эта энергетика заряжает меня. Весь год я с этими воспоминаниями, эмоциями тренируюсь. А когда опять возвращаюсь в эту невероятную атмосферу, снова просто радуюсь жизни. Бывает же у ребенка радость, когда ему дарят подарок на Новый год. И у меня так. Очень важно, чтобы по жизни у тебя были такие люди, с которыми тебе хочется встречаться и продолжать общаться.

Здесь на одном помосте встречаются разные поколения…

ОКСАНА ЧУСОВИТИНА: Все спортсмены одинаковы по своей сути, все тренируются, много часов в зале проводят. Поэтому приятно видеть молодое поколение, которое выступает с тобой бок о бок. К тому же я всегда повторяю: когда мы выходим на помост, никто не смотрит на возраст. Что тебе 48, что 17—мы все соревнуемся по одним и тем же правилам.

Раз вы упомнили про возраст, спрошу: почему решили ехать на Олимпиаду в Париж? Вы же объявляли о завершении карьеры после Токио.

ОКСАНА ЧУСОВИТИНА: Шучу, что мы, женщины, такие непостоянные. Сегодня говорим—да. Завтра—нет. На самом деле после Олимпиады в Токио было много эмоций: и позитивных, и негативных. Настроение было немножко не то. И, честное слово, первый раз в жизни послушала мнения людей со стороны. Мол, пора заканчивать. Но потом, подумав, переварив, поговорив с собой, поняла, что хочу тренироваться. Если есть желание, почему я должна его в себе гасить? Если я занимаюсь своим любимым делом, почему я должна это прекращать? И я решила все-таки попробовать. Азиатские игры как раз перенесли на год. Я там выступила в октябре, заняла четвертое место в опорном прыжке. И логично было продолжить, ведь буквально через полгода начинается квалификация к Олимпийским играм. Получится отобраться—отлично. Нет—нет. Мой принцип: попробуй сегодня, чтобы не жалеть об этом завтра. Я в первую очередь себе доказываю, что могу. Я же тренируюсь для своего удовольствия. Борюсь сама с собой, смотрю, получится или не получится. Но я приложу все усилия, чтобы получилось. Это моя следующая цель.

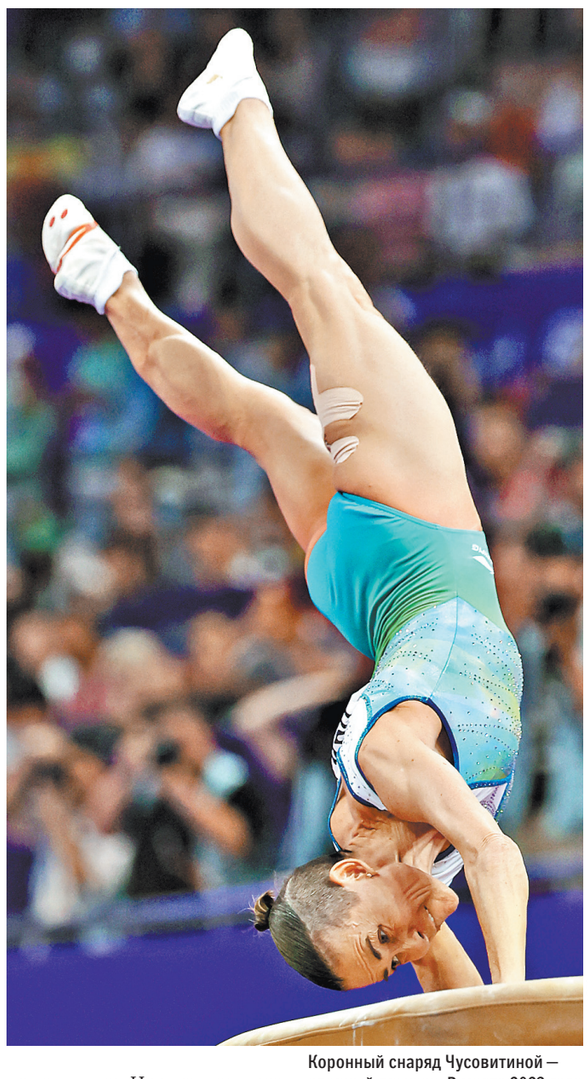

Коронный снаряд Чусовитиной—опорный прыжок. В марте 2023 года Оксана взяла медаль Кубка мира.

GETTYIMAGES

Бронза на этапе Кубка мира в Дохе в марте этого года и Азиатские игры дали толчок? Вы почувствовали, что в форме и конкурентоспособны?

ОКСАНА ЧУСОВИТИНА: Физическая сила у меня всегда присутствует. Тут главное—что в голове. И я поняла, что морально готова, что могу. Поэтому только вперед.

У вас большая олимпийская история. Но только две медали. Несколько раз вы даже не проходили квалификацию. В Токио, например, плакали. Может, чувство нереализованности вас гонит на помост?

ОКСАНА ЧУСОВИТИНА: Я олимпийская чемпионка 1992 года. У меня есть все звания (серебро Пекина-2008, победы на чемпионатах мира, Европы, Азиатских играх.—**Прим. «РГ»**). Конечно, как и любому спортсмену, который выходит на помост, хочется завоевать еще медаль. Но это спорт, это тяжело. Я понимаю, что проигрывать тоже надо достойно. Не всегда получается попасть на пьедестал. Но ничего страшного. Не в этом счастье.

То золото Барселоны в составе Объединенной Команды—ваша самая большая победа?

ОКСАНА ЧУСОВИТИНА: После того как заболел мой сын Алишер, я поняла, что моя самая главная победа в том, что мой ребенок вылечился, что он жив и здоров (в три года мальчику поставили диагноз лейкемия.—**Прим. «РГ»**). И для любой мамы это самая большая победа в жизни. Ни одна медаль не сравнится с тем, что мы пережили.

Чем занимается Алишер?

ОКСАНА ЧУСОВИТИНА: Он связан немножко со спортом. Работает тренером по баскетболу. Он повыше меня (*улыбается*). Он живет и учится в Германии. Хочет стать преподавателем младших классов по немецкому, математике и спорту.

Наверное, вы сами себе тренер. Как готовитесь, как изменился ваш подход к тренировкам?

ОКСАНА ЧУСОВИТИНА: Вы знаете, мои бы мозги да 10 лет назад. Я думаю, равных бы мне не было (*смеется*). Сейчас я тренируюсь один раз в день по 3–3,5 часа. А вторая половина дня занята организационными делами. По указу президента Узбекистана открывается моя академия. У меня уже есть дети, которые тренируются. Правда, пока не в стенах академии. Я вообще хочу, чтобы в Узбекистане гимнастика вышла на тот уровень, на котором была. Чтобы как можно больше детей—пусть они не будут чемпионами—занимались спортом. Все-таки здоровое поколение—это прекрасно.

Вы себя видите в кабинете или в зале?

ОКСАНА ЧУСОВИТИНА: Я директор академии, поэтому занимаюсь всеми оргвопросами. Но всегда присутствую на тренировках. Если нужна моя помощь, то я всегда готова помочь. Я никуда без гимнастики, я ее очень люблю. Еще мы с Алексеем Немовым очень хотим привезти в Узбекистан шоу «Легенды спорта».

Может, в этом случае на арене появится снаряд для вашего коронного опорного прыжка? А то пока вы выступаете на вольных.

ОКСАНА ЧУСОВИТИНА: Опорный прыжок—не очень зрелищный. Поэтому на показательных выступлениях, на шоу его никогда не бывает в программе. Всегда вольные упражнения. Но, знаете, иногда полезно потренироваться на других снарядах.

Алексей Немов не перестает вами восхищаться и удивляться вашему спортивному долголетию. В чем секрет?

ОКСАНА ЧУСОВИТИНА: Никакого особенного секрета нет. Надо просто любить то дело, которым ты занимаешься. И делать все с душой. Я думаю, в таком случае всегда будет отдача. ●

КСТАТИ

Оксана Чусовитина—абсолютная рекордсменка в истории гимнастики по количеству выступлений на Олимпийских играх. Она включена в Книгу рекордов Гиннесса с восемью Играми в карьере. А рекордсмен среди гимнастов-мужчин—болгарин Йордан Йовчев. Он побывал на шести Олимпиадах—с 1992 по 2012 годы. О завершении карьеры спортсмен официально объявил 23 февраля 2013 года—за день до своего 40-летия. Йордан Йовчев четырехкратный призер Игр, четырехкратный чемпион мира.

ХОККЕЙ Тольяттинский клуб сенсационно лидирует на Востоке КХЛ

«Лада» завелась

Илья Соболев

Нынешний сезон Континентальной хоккейной лиги (КХЛ) уже подарил немало классных сюжетов. Один из них—взлет тольяттинской «Лады», вернувшейся в КХЛ спустя пять лет. Позади уже треть регулярного чемпионата, а тольяттинцы лидируют в Восточной конференции.

К перспективам некогда топ-клуба отечественного хоккея многие эксперты перед стартом сезона относились скептически. Команда собиралась из игроков, выступавших за клуб еще в Высшей хоккейной лиги, хоккеистов с застопорившейся карьерой и малоизвестных легионеров. Плюс «Ладу» пополнил десант исполнителей, не пригодившихся в СКА, что дало основания окрестить тольяттинцев фарм-клубом питерских армейцев. Уязвимость положения в том, что у СКА всегда найдутся рычаги, чтобы вернуть кого-то из игроков обратно. Наконец, пост главного тренера занял Олег Браташ, никогда самостоятельно не работавший в КХЛ и в последнее время больше знакомый широкой публике по аналитическим телеэфирам.

Но, несмотря на все трудности, «Лада» смогла удивить. После старта из трех поражений кряду тольяттинцы начали не на шутку разгоняться. В активе подопечных Браташа уже есть рекордная для клуба серия матчей с очками (12). Но волжане на этом не остановились. Три победы в последних трех матчах над череповецкой «Северсталью» (4:3), казанским «Ак Барсом» (6:3) и магнитогорским «Металлургом» (4:3) вынесли «Ладу» на первое место у турнирной таблице Востока. Вчера тольяттинцы продолжили выигрышную серию, а заодно и укрепили свое лидерство, одолев на домашнем льду владивостокский «Адмирал» со счетом 3:1. Любопытно, как сложится для «Лады» оставшаяся часть сезона. Все-таки играть еще много.

Тем временем КХЛ назвала лучших хоккеистов по итогам прошедшей недели. Лучшим вратарем в третий раз в карьере признан голкипер уфимского «Салавата Юлаева» Александр Самонов. Лучшим защитником в пятый раз в карьере стал Александр Никишин (СКА), а лучшим форвардом второй раз в карьере—Максим Шабанов («Трактор», Челябинск). Лучшим новичком второй раз в карьере назван Никита Артамонов («Торпедо», НН). ●