Министр Чекунков ответит на самый интересный вопрос от наших подписчиков

Страница 02

Пассажирский МС-21-310 взлетит на отечественных двигателях ПД-14

Страница 05

Роспотребнадзор: усиление эпидемии COVID-19 наблюдается в России

Страница 05

Сериал «Раневская» обречен на споры — буквоедам смотреть не рекомендуется

Страница 13

Российская Газета

Общественно-политическая газета. Выходит с ноября 1990 года. **Среда, 8 февраля 2023.** № 27(8972) **www.rg.ru**

Столичный выпуск

02 **Госдума одобрила** упрощенный выход из гражданства Украины

04 **Импортный алкоголь** возвращается

05 **Жилой дом** частично обрушился в Ефремове из-за взрыва газа

05 **Apple** полностью исполнила предписание ФАС

08 **Хлеб со сверчками** впервые испекли в Италии

12 **Названы имена** лауреатов премии президента РФ для молодых ученых

15 **«Зенит»** прервал рекордную победную серию ЦСКА

ПРОДОЛЖЕНИЕ ТЕМЫ Прокуроры упорно пытаются посадить человека за то, что он расчистил дорогу для местных жителей

Прокурор не принимает

НИКОЛАЙ ГАГАРИН

Жители села Большая Поляна никак не могут понять, почему надо посадить на нары человека за то, что он им бескорыстно помог.

Наталья Козлова, Валентина Зотикова, Саранск

Прокуроры Мордовии с блеском продемонстрировали, как можно благое дело превратить в уголовное. И как можно осудить человека за бескорыстную помощь местным жителям. И при этом полностью проигнорировать мнение этих самых жителей

Дорога, на которой наш герой «столкнулся» с прокурорами, - главный путь, который связывает жителей трех сел Кадошкинского района с Большой землей. Сегодня она живет напряженной жизнью. Благодаря «Российской газете» это, наверное, самая известная дорога не только в республике.

АКЦЕНТ

История дороги фигурирует в десятках документов. Если бы их прочли, пришлось бы признать, что в этом деле не было даже события преступления

Судя по следам на снегу, дорогой пользуются постоянно. Для местных жителей она была, есть и будет. По ней родители нынешних сельчан уходили на фронт, по ней возвращались те, кто дожил до Победы. И очень вероятно, что по этой же дороге поедет на очередной суд житель райцентра Игорь Рогожин, которого прокуратура республики посчитала государственным преступником за то, что он почистил эту дорогу от поросли.

Напомним, «РГ» писала, что прокуратура Мордовии потребовала ужесточить вынесенный в декабре прошлого года приговор жителю райцентра Кадошкино Игорю Рогожину. Государственный обвинитель Дмитрий Авдеенко попросил отменить условный срок как «чрезмерно мягкий». По мнению надзорного ведомства, Рогожина надо посадить на три с половиной года в колонию.

11 →

ПРОКУРАТУРА РЕСПУБЛИКИ МОРДОВИЯ

Прокурор Республики Мордовия Сергей Лапин отказался встречаться с журналистами, несмотря на официальный запрос «Российской газеты».

ДЕНЬГИ Поставлен рекорд по числу покупок через Систему быстрых платежей

В мгновение покупки

Гульнара Вахитова

Граждане в 2022 году совершили через Систему быстрых платежей (СБП) Банка России более 3 млрд операций на 14,4 трлн рублей, что в несколько раз превышает аналогичные показатели прошлых годов. Причем переводы остаются самой популярной операцией, а к СБП подключено 213 банков, сообщил ЦБ. Эксперты считают, что бурное развитие этой системы не приведет к полному отказу от пластиковых карт: они несомненно уйдут в прошлое и как физический инструмент, и как платежная система, но это долгий путь.

«Число магазинов, которые предлагают клиентам возможность оплаты товаров и услуг через Систему быстрых платежей, в 2022 году утроилось и превысило полмиллиона. За это время граждане оплатили таким способом 358 млн покупок на 720 млрд рублей. По количеству это в 26 раз больше, чем за весь предыдущий период работы системы», — указывает регулятор.

«Что касается возможности полного вытеснения карт Системой быстрых платежей, то это в руках ЦБ. Пока, насколько мы видим, действует принцип «пусть цветут все цветы» — развиваются и карты «Мир», и СБП», — отмечает глава правления «Финансовых инноваций» Роман Прохоров.

4 →

БЕЗОПАСНОСТЬ Суд обязал курьеров телефонных мошенников возмещать жертвам всю сумму

Свели счеты

Владислав Куликов

Принципиальный поворот судебной практики: суды начали заставлять курьеров, работающих на телефонных мошенников, компенсировать сразу всю сумму. В каком-то смысле человек, приехавший к обманутой жертве за деньгами, становится крайним. Поэтому представители Ассоциации юристов России выступили с предупреждением ко всем, кто думает заработать «легкие» деньги на подхвате у аферистов: одумайтесь.

Свежий пример: в Курской области в больших долгах оказалась 19-летняя гражданка Е. По приговору суда она должна заплатить в пятьдесят с лишним раз больше, чем собиралась заработать преступным путем. Вместо дохода в 15 тыс. рублей она получила долг в 800 тыс. Из них 300 тыс. рублей надо отдать как можно быстрее — это уголовный штраф по приговору суда. Плюс девушка должна возместить 500 тыс. рублей — это ущерб, нанесенный жертвам.

Платить ей придется из своего кармана, так как основная сумма была перечислена организаторам аферы, которых сама девушка не знает. Удастся ли их когда-то найти, неизвестно.

«Данное решение суда имеет большое значение по подобным делам, где обвиняемые являются курьерами», — подчеркнула член Ассоциации юристов России Мария Спиридонова.

5 →

ЧИТАЙТЕ СЕГОДНЯ

ПОДРОБНОСТИ Среди жертв землетрясения есть россиянка

В ловушке под обломками

Максим Макарычев

Спасатели и местные жители без остановки ведут разборы завалов после серии мощных землетрясений, которые в понедельник уничтожили тысячи жилых домов в юго-восточных провинциях Турции и на севере Сирии. Накануне на востоке Турции зафиксировали новые толчки магнитудой 5,7. Общее число погибших от землетрясений к вечеру вторника превысило четыре тысячи человек. Среди жертв — одна гражданка России, которая постоянно проживала в Турции.

Травмы разной степени тяжести получили более 20 тысяч человек, большинство из них удалось спасти из-под завалов в первые часы после катастрофы. В ходе поисковых операций из бетонных ловушек освободили около 7,5 тысячи человек, в том числе двухмесячного младенца Мехмета Чинара, который пролежал под завалами 29 часов при температуре около нуля градусов. Около 330 тысяч человек, лишившихся крыши над головой, размещены в приютах и временных центрах. Адельхейд Маршанг, старший сотрудник Всемирной организации здравоохранения (ВОЗ) по чрезвычайным ситуациям, заявила, что последствия землетрясения затронут в той или иной степени около 23 миллионов человек, в том числе 1,4 миллиона детей.

АКЦЕНТ

Около 7,5 тысячи человек удалось спасти из-под завалов, включая двухмесячного младенца Мехмета Чинара, пролежавшего под бетоном более суток

По данным местных гуманитарных организаций, в ближайшие дни число жертв может значительно возрасти с учетом масштаба разрушений и промозглой, холодной погоды, установившейся в регионе. Тысячи людей оказались в ловушке под обломками зданий в тот момент, когда спали в легкой одежде. Шансы найти их живыми при таких погодных условиях тают с каждым часом.

Власти Турции направили в пострадавшие города более 24 тысяч спасателей, но в первые сутки после землетрясения ощущалась их острая нехватка. Вместе с местными жителями они буквально голыми руками, с ножами, топориками и фонариками пытались извлечь людей из-под многотонных груд обломков бетона, арматуры, мебели и техники. Плохая связь и поврежденные дороги между наиболее пострадавшими городами мешают спасательным командам добраться до регионов бедствия.

Помимо уже оказывающих помощь в Турции и Сирии российских спасателей, примерно четыре десятка стран предложили поддержку в поиске выживших и локализации последствий стихийного бедствия.

7 →

НЕДВИЖИМОСТЬ Получить льготную IT-ипотеку стало проще

Закачали обновления

Марина Трубилина

Новые, более мягкие, условия ипотеки для IT-специалистов вступили в силу.

Теперь получить кредит по льготной ставке могут программисты с 18 до 50 лет включительно (ранее — с 22 до 44 лет). Скорректированы требования к размеру их зарплаты: в Москве она должна быть не менее 150 тысяч рублей, в других городах-миллионниках — уже не от 150, а от 120 тысяч, в остальных — от 70 тысяч рублей (было от 100 тысяч рублей). При этом при расчете доходов будет учитываться зарплата не только по основному месту работы, но и по совместительству. Максимальная ставка по таким кредитам — 5%, при этом фактически, по данным ДОМ.РФ, средневзвешенная ставка крупнейших банков ниже: 4,65%.

Предельные размеры кредитов остались прежними — до 18 млн рублей для жителей городов-миллионников и до 9 млн рублей для других.

По данным ДОМ.РФ на конец января, IT-ипотекой воспользовались уже более шести тысяч семей, они оформили кредиты на общую сумму более 55 млрд рублей. Подано около 26 тысяч заявок на ипотеку, около 70% из них (17,3 тысячи) были одобрены.

Чаще всего IT-ипотеку берут в Москве, Санкт-Петербурге, Подмосковье, Татарстане.

5 →

Официальные курсы валют ЦБ России с 08.02.23

*За 10 **За 100 ***За 1000 ****За 10 000

Австралийский доллар	49,1355	Бразильский реал	13,6964	Грузинский лари	26,8288	Египетский фунт*	23,4083	Катарский риал	19,4759	Новый туркменский манат	20,2550	Сербский динар**	64,9193	Узбекский сум****	62,5011	Швейцарский франк	76,5411
Азербайджанский манат	41,7014	Венгерский форинт**	19,3362	Датская крона	10,2636	Индийская рупия**	86,7305	Киргизский сом**	81,7075	Норвежская крона*	68,2031	Сингапурский доллар	53,4231	Украинская гривна*	19,1955	Южноафриканский рэнд*	40,1775
Армянский драм**	17,9075	Вон Республики Корея***	56,4745	Дирхам ОАЭ	19,3010	Индонезийская рупия****	47,0889	Китайский юань	10,4331	Польский злотый	15,9610	Таджикский сомони*	68,6722	Фунт стерлингов	85,1630	Японская иена**	53,4876
Белорусский рубль	26,1047	Вьетнамский донг****	30,0124	Доллар США	70,8924	Казахстанский тенге**	15,4888	Молдавский лей*	37,7839	Румынский лей	15,4966	Таиландский бат*	21,0895	Чешская крона*	32,0403		
Болгарский лев	39,0592	Гонконгский доллар*	90,4932	Евро	75,9087	Канадский доллар	52,7395	Новозеландский доллар	44,7686	СДР	95,1156	Турецкая лира*	37,6564	Шведская крона*	66,7260		

ЭКОЛОГИЯ ЛНР и ДНР получат 156 млн рублей на защиту окружающей среды

ЗЕЛЕНЫЕ РАБОТЫ

Светлана Задера

Более 156 млн рублей будет выделено на экологические мероприятия в Донецкой и Луганской народных республиках в 2023–2025 годах, из них около 9,59 млн рублей планируется привлечь из внебюджетных источников.

«По поручению президента новые субъекты войдут в число участников всероссийских экологических акций. Так, в рамках акций «Сад Памяти» и «Сохраним лес» жители республик вместе с местными администрациями и лесничествами примут участие в высадке саженцев деревьев и кустарников»,—цитирует пресс-служба вице-премьера правительства Викторию Абрамченко. Она отметила, что важно распространить в новых регионах единые российские стандарты не только в социальной сфере, но и в сфере заботы об окружающей среде.

В программе предусмотрено 50 различных мероприятий, которые нацелены на формирование бережного отношения к окружающей среде, экологическое воспитание и просвещение. Больше всего средств планируется направить на создание визит-центра и центра реинтродукции редких видов на базе отделения «Хомутовская степь» заповедника «Степь Донецкая», а также на его оснащение и формирование самого заповедника, на это предусмотрено 53 млн рублей. На установку межевых знаков и аншлагов на особо охраняемых природных территориях (ООПТ) в ДНР планируется выделить 23 млн рублей. На приведение зданий и помещений Госкомитета по экологической политике и природным ресурсам при главе ДНР в соответствие с установленными нормами планируется выделить 20 млн рублей.

> В заповеднике «Степь Донецкая» в ДНР появится визит-центр

Программа мероприятий до 2025 года включает также проведение всероссийской акции «Вода России», в рамках которой расчистят русла местных рек, очистят прибрежные территории от древесных завалов и мусора. На ближайшие три года запланированы лекции, семинары, повышение квалификации специалистов в области охраны природы, подготовка кадров, экспедиции в заповедные места, проведение экологических конкурсов и празднование профессиональных праздников. Регионы России будут оказывать методическую помощь специалистам ДНР и ЛНР, будут созданы системы управления природных ресурсов—как организационные, так и цифровые. Большое внимание будет уделено наглядным пособиям по охране лесов от пожаров. У детей и взрослых будет возможность организованно поучаствовать в мероприятиях по защите перелетных птиц.

Минприроды планирует передать в ДНР 9,3 тыс. контейнеров и бункеров, 62 специализированные машины для сбора и транспортирования отходов, 16 единиц оборудования для обработки отходов, 10 вспомогательных автомобилей. Как рассказал глава минприроды Александр Козлов, в регионе уже изучены потенциальные участки для строительства нового полигона для твердых коммунальных отходов , потому что действующий уже практически заполнен. Как только будут получены необходимые изыскания по участку, начнется подготовка проектно-сметной документации, отметил министр. ●

Извещение

Организационный комитет по подготовке, созыву и проведению учредительного съезда политической партии с предполагаемым наименованием Всероссийская политическая партия «МИР» извещает, что учредительный съезд Всероссийской политической партии «МИР» состоится 12 марта 2023 г. в 17.00 (время московское) по адресу: 295011, РФ, Республика Крым, г. Симферополь, ул. Севастопольская, д. 8, Большой зал Дома Профсоюзов. Контактный телефон: +7(988)240-77-55.

ПРЕЗИДЕНТ Владимир Путин обсудил с мэром Москвы развитие метро, дорог и поликлиник

По всему кругу

РИА НОВОСТИ

Владимир Путин на встрече с Сергеем Собяниным отметил, что Москва справляется с проблемой трафика лучше, чем другие мегаполисы мира.

Айсель Герейханова

Запуск Большой кольцевой линии московского метрополитена возможен уже в ближайшие дни. Об этом на встрече с президентом рассказал мэр Москвы Сергей Собянин. Он пригласил главу государства принять участие в открытии БКЛ—крупнейшей магистрали в мире среди всех кольцевых линий метро.

Вчера Владимир Путин провел встречу с мэром Москвы в Кремле в очном формате. Это был большой разговор о развитии мегаполиса, который играет важную роль в экономике страны. Сергей Собянин отметил, что несмотря на западные санкции, успешно реализуются масштабные проекты в сфере транспорта, здравоохранения, образования.

Москва вышла на третье место по ВВП среди крупных городов мира. По словам Собянина, объем инвестиций в столице за последние пять лет вырос в два раза, а объем обрабатывающей промышленности—на 40%. «2022 год был для нас определенным испытанием, но в условиях даже жесточайших санкций для Москвы это не послужило каким-то препятствием по реализации тех программ, о которых мы с вами говорили и намечали»,—подчеркнул мэр.

АКЦЕНТ

Строительство Большой кольцевой линии метро в Москве завершено

Он сообщил о завершении строительства Большой кольцевой линии метро. «В ближайшие дни, если вы сочтете возможным, с вашим участием хотим открыть Большую кольцевую линию уже в целом по всему кругу»,—сказал Собянин президенту. Он отметил, что это будет очень серьезным подспорьем для развития метро, освобождения других линий, наземного транспорта.

Мэр Москвы также рассказал о развитии так называемого наземного метро—Московского центрального диаметра. «Мы ввели два МЦД, и в этом году мы заканчиваем обустройство и запускаем еще два диаметра—МЦД-3 и МЦД-4»,—отметил Собянин. «Хорошо работает»,—отреагировал Путин.

Еще одно направление—строительство крупнейших магистральных дорог. Собянин рассказал, что в Москве появится, по сути, четвертое транспортное кольцо из хордовых сообщений. «И это будет базой, основой уличной дорожной сети в Москве, новой основой»,—отметил мэр. В этом году будет достроена вторая очередь Московского скоростного диаметра, Южная хорда. «Мощное развитие Москвы, мощное»,—оценил Путин. Президент заметил, что еще несколько лет назад были сомнения, возможно ли в столице обеспечить нормальное движение внутри города. «При таком огромном количестве населения и при такой плотности—это непростая задача, но в целом в Москве это удается лучше, чем во многих других мегаполисах мира»,—сказал глава государства.

Развивается в городе и автомобилестроение, несмотря на санкции и уход западных компаний. «Возобновили производство «Москвича» на базе бывшего производства «Рено» и планируем за два года сделать собственную российскую платформу электромобилей и начинать производить уже собственные автомобили с большинством комплектующих, произведенных в России»,—рассказал о планах Собянин.

На встрече также обсуждалось развитие технологий искусственного интеллекта в столичном здравоохранении. В частности, мэр Москвы рассказал, что в столице создана база систематизированных и структурированных данных на 2 миллиарда единиц. По его словам, это одна из самых крупных баз в мире, на основе которой можно учить искусственный интеллект для принятия решений. «В настоящее время уже с помощью компьютерного зрения поставлено восемь миллионов диагнозов в различных сферах, начиная от онкологии, с сосудистыми заболеваниями, легочными заболеваниями и так далее. Попадание очень высокое, и оно постоянно увеличивается»,—заявил Собянин. Он добавил, что для врачей первичного звена с помощью технологий ИИ сделана система врачебных подсказок, и уже поставлено 9 миллионов диагнозов с их помощью. Путин в ответ призвал тиражировать такие технологии.

Еще одна тема разговора—реконструкция поликлиник в Москве. Собянин обратил внимание, что многие из них построены в 1950-х, 1960-х годах, а некоторые и 1940-х и уже морально устарели. «Поэтому мы весь этот ветхий поликлинический фонд реконструируем. По сути дела, остается один остов, все остальное новое, и на этом месте создаются новые поликлиники»,—рассказал градоначальник. По его словам, в 2023 году будет закончена реконструкция половины всего поликлинического фонда столицы. «Будет 200, по сути, новых зданий, оснащенных по самому современному стандарту»,—отметил он. Мэр заверил, что городские власти также занимаются остальными поликлиниками, которые обеспечиваются оборудованием.—Практически реновация, по сути, глубокая»,—оценил Путин.

Завершая разговор, президент отметил, что в Москве активно развивается система здравоохранения, образования, городская среда в целом. «Так что и вас, и всю вашу команду хочу за это поблагодарить. Надеюсь, что в таком темпе и с таким качеством работа будет продолжена и в ближайшее время»,—пожелал Путин. ●

ПРАВИТЕЛЬСТВО Перечень получателей жилищных сертификатов для молодых ученых расширили

Привлекательная наука

Владимир Кузьмин

Накануне Дня российской науки, который отмечается 8 февраля, премьер-министр Михаил Мишустин посетил Институт научной информации по общественным наукам (ИНИОН) РАН. Там глава кабмина пообещал поддержать академическое книгоиздание, а молодым ученым предоставить больше возможностей для получения жилищных сертификатов.

В январе 2015 года сильный пожар уничтожил большую часть ИНИОН. Огромный библиотечный фонд, в котором в том числе хранятся редкие издания разных веков, документы на древних и современных восточных, европейских и русском языках, пострадал при тушении огня. Залитые водой издания поместили в морозильные камеры хладокомбинатов Росрезерва, чтобы потом постепенно восстанавливать. Само историческое здание—один из крупнейших памятников брежневского модернизма—реконструировали и ввели в эксплуатацию летом прошлого года. Этой осенью запланировано начало работы по библиотечной и просветительской деятельности.

Михаил Мишустин осмотрел новые помещения института, познакомился с новыми возможностями. Премьеру рассказали, как намерены спасать замороженные документы. В учреждение установили специальные камеры, которые будут сушить замороженные издания. Это сотни тонн литературы. Кроме того, главе кабмина рассказали, что техника сможет использоваться в экстренных случаях—если на книги воздействует какая-то влага или произойдет затопление. «А я верю, что никого не затопит, если мы все будем делать правильно в соответствии с техникой безопасности»,—не согласился Мишустин с такими ожиданиями.

СЕРГЕЙ КУКСИН

Михаил Мишустин во время посещения ИНИОН РАН.

Премьер-министр поблагодарил всех, кто принимал участие в восстановлении здания института. Он считает, что теперь настало время думать, каким будет будущее ИНИОН РАН в новых красивых интерьерах. Научному сообществу надо как-то привлекать к себе молодых ученых. «Сейчас по средствам информационно-коммуникационных технологий знания передаются очень быстро и просто. Любой школьник, интересующийся в любой точке мира, может получить всю эту информацию очень быстро и в цифре, структурированную аккуратно»,—заметил премьер в разговоре с учеными.

Правительство тоже не стоит в стороне от этой обязанности. Глава кабинета министров сообщил, что для молодых ученых открыты дополнительные возможности получения жилищных сертификатов. Раньше на них могли рассчитывать только научные работники, подведомственные министерству науки и высшего образования. «Расширяем возможность его получения на молодых ученых (научных организаций) и вузов, академических вузов—не важно, под чьим они руководством находятся. Это в том числе и медицинские вузы, это и сельхозвузы, это и культурные все, в том числе педагогические университеты»,—рассказал Мишустин.

Не останется без поддержки властей научное книгоиздание. Хотя, по словам премьера, молодежь сегодня все больше предпочитает получать информацию в электронном виде. «Привыкшие к мобильным приложениям и к соответствующим быстрым технологическим устройствам, молодые люди не особо тянутся к книге. Вы сами видите и знаете, и ученые сегодня фиксируют, что молодежь все больше проводит времени за гаджетами, мобильными приложениями и меньше за книгой»,—заметил он. Сами ученые должны прикладывать усилия для поддержания интереса к академической книге, подчеркнул глава кабмина.

Работники ИНИОН попросили поддержать финансированием приобретение современных иностранных изданий по общественно-гуманитарным наукам на разных языках. Мишустин согласился, что нельзя терять доступ к необходимым научным работам. «Очень важно, чтобы ИНИОН РАН был площадкой, на которой сходятся интересы академических вузов, институтов для того, чтобы вы, как агрегатор, именно работали. В этом смысле, если вы такую модель сделаете, я думаю, мы, конечно, поддержим возможности финансирования для закупки книг»,—сказал он. ●

Указ Президента Российской Федерации

Об особом порядке проведения расчетов между некоторыми юридическими лицами—резидентами при осуществлении внешнеэкономической деятельности

В целях создания условий для проведения расчетов между некоторыми юридическими лицами — резидентами при осуществлении внешнеэкономической деятельности и в соответствии со статьей 4^2 Федерального закона от 4 июня 2018 г. № 127-ФЗ «О мерах воздействия (противодействия) на недружественные действия Соединенных Штатов Америки и иных иностранных государств» **постановляю**:

1. Предоставить юридическим лицам — резидентам (российским экспортерам), которые непосредственно осуществляют передачу нерезидентам по заключенным с ними внешнеторговым договорам (контрактам) товаров, поступивших от иных юридических лиц — резидентов (российских поставщиков) на основании договоров поставки, заключенных между российскими экспортерами и российскими поставщиками во исполнение межправительственных соглашений, право переводить денежные средства в иностранной валюте, поступившие от нерезидентов (за вычетом расходов, понесенных российскими экспортерами при исполнении внешнеторговых договоров (контрактов), в том числе расходов, предусмотренных договорами поставки, а также за вычетом сумм комиссионного вознаграждения, уплаченных российскими экспортерами банкам-корреспондентам за осуществление операций по переводу денежных средств при исполнении внешнеторговых договоров (контрактов) и договоров поставки), на счета российских поставщиков в уполномоченных банках без обязательной продажи иностранной валюты.

2. Перевод поступивших от нерезидентов денежных средств в иной, чем указанная в договоре поставки, иностранной валюте без обязательной продажи иностранной валюты осуществляется только при наличии предварительного согласия российского поставщика на перевод таких денежных средств.

3. В случае если для перевода поступивших от нерезидентов денежных средств в иной, чем указанная в договоре поставки, иностранной валюте требуется их конвертация в другую иностранную валюту, перевод денежных средств без обязательной продажи иностранной валюты осуществляется только при наличии предварительного согласия российского поставщика с порядком и условиями конвертации.

4. Настоящий Указ вступает в силу со дня его официального опубликования.

Президент Российской Федерации В. Путин

Москва, Кремль
6 февраля 2023 года
№ 72

ЗАКОНОПРОЕКТ Госдума одобрила упрощенный выход из гражданства Украины

Поправка на паспорт

Татьяна Замахина

От украинского гражданства можно будет избавиться оперативно и без бюрократических проволочек. Такой законопроект, подготовленный депутатами разных фракций, одобрила Госдума в первом чтении.

Согласно законопроекту, обладатели украинских паспортов перестанут считаться гражданами Украины в России как только подадут соответствующее заявление в МВД или его территориальный орган. Как объяснил один из авторов, глава Комитета Госдумы по делам СНГ, евразийской интеграции и связям с соотечественниками Леонид Калашников (КПРФ), после этого запрещается использовать документы, которые подтверждают украинское гражданство или содержат указание на него. Если же будет обнаружено, что податель заявления не соблюдает обязательства, МВД обратится в ФСБ. Заявление о нежелании состоять в украинском гражданстве автоматически признают недействительным.

Проект закона гласит, что повторную попытку отказа от гражданства Украины можно будет совершить только через 10 лет с момента вынесения такого заключения.

> Обладатели украинских паспортов перестанут считаться гражданами Украины в России после подачи заявления в МВД

«На протяжении продолжительного времени выйти из украинского гражданства было просто невозможно»,—заявил журналистам глава Комитета Госдумы по труду, социальной политике и делам ветеранов Ярослав Нилов (ЛДПР). По его словам, это особенно актуально для государственных гражданских служащих. Если соискатель должности родился на Украине, то не может поступить на госслужбу в России, так как от него по действующему закону требуют документ, подтверждающий, что он не украинский гражданин. «Однако таких документов им просто не дают,—добавил Нилов.—Данными изменениями предлагается этот вопрос решить».

Член Комитета по экономполитике, депутат ГД от «Единой России» Сергей Алтухов сообщил «РГ», что у него в работе много обращений граждан, связанных с особенностями их правового статуса и гражданства, в том числе от эвакуированных в Краснодарский край из Херсонской области. Депутат рассказал, какие еще сложности возникли у обладателей украинских паспортов после принятия их регионов в состав России. Кроме замещения должностей государственной и муниципальной службы, это является ограничением и при трудоустройстве в целом, также служит препятствием для обучения в вузах с допуском к гостайне.

Алтухов обратил внимание, что отказ от гражданства—не формальность, это именно сознательный отказ от прав и обязанностей гражданина другой страны. Поэтому и установлены строгие правила для нарушителей, которые смогут подать новое заявление не ранее чем через 10 лет.

Первый зампред Комитета Госдумы по обороне Алексей Журавлев (ЛДПР) пояснил, что речь идет не только об интересах 8 млн жителей новых регионов. «Получить российское гражданство, отказавшись от украинского,—такое желание у здравомыслящих украинцев (а поверьте, есть и такие) приобретает весьма широкие масштабы,—заверил он.—Его часто изъявляют, к примеру, военнопленные, особенно те, что попали под насильственную мобилизацию, которая сейчас свирепствует на Украине».●

ВОПРОС МИНИСТРУ

Алексей Олегович Чекунков
Министр Российской Федерации по развитию Дальнего Востока и Арктики

ГЛАВА МИНВОСТОКРАЗВИТИЯ АЛЕКСЕЙ ЧЕКУНКОВ ГОТОВ ОТВЕТИТЬ НА САМЫЙ ИНТЕРЕСНЫЙ ВОПРОС ПОДПИСЧИКОВ «РОССИЙСКОЙ ГАЗЕТЫ» В СОЦИАЛЬНЫХ СЕТЯХ. СВОИ ВОПРОСЫ МИНИСТРУ ВЫ МОЖЕТЕ ЗАДАТЬ В КОММЕНТАРИЯХ НАШЕГО СООБЩЕСТВА В VK (СМ. QR-КОД).

ТЕМА ДНЯ

Хроника специальной военной операции

МИНИСТЕРСТВО ОБОРОНЫ РФ

Боевой расчет специального бронепоезда занимается в зоне СВО разведкой, разминированием и восстановлением разрушенных железнодорожных путей.

СПЕЦКОМАНДИРОВКА

НЕ ПОБЕДИТЬ ТОГО, КТО НЕ СДАЕТСЯ

Руслан Мельников,
Донецкая Народная Республика

Шесть лет назад, 8 февраля 2017 г., погиб герой ДНР командир батальона «Сомали» Михаил Толстых, более известный по позывному Гиви. Незадолго до этой печальной даты корреспондент «РГ» побывал в гостях у его матери Нины Михайловны Толстых.

В Иловайск — родной город легендарного комбата едем с волонтером Ольгой Крыгиной. Оля везет из Санкт-Петербурга портрет Гиви, написанный его тезкой Михаилом Филипчуком, который попросил передать картину семье Толстых. В 2014 году за Иловайск шли жестокие бои, потом он считался тыловым и относительно безопасным. Теперь город снова под обстрелами: в день нашего приезда по железнодорожной станции в очередной раз ударили украинские «Хаймарсы».

Игрушки и танки

Проезжаем мимо школы, где учился Гиви. Над входом — две таблички. Надпись на первой: «Иловайская средняя школа № 12 имени М. Толстых». На второй: «В этой школе с 1987 г. по 1997 г. учился Толстых Михаил Сергеевич, полковник, герой Донецкой Народной Республики». Дом, в котором живет семья Толстых, тоже отмечен мемориальной табличкой со звездой. Указаны даты жизни 19.07.1980—08.02.2017. И слова, которые любил повторять Гиви: «Невозможно победить того, кто не сдается».

Чистенький подъезд. Типовая, простая, но ухоженная квартира. Комната, в которой Гиви провел детство, — маленькая, уютная. На столе рабочий ноутбук, на диванчике мягкая игрушка — медведь в тельняшке и берете, с медальоном «танковые войска» и нашивкой отдельного штурмового батальона «Сомали». Этого мишку Михаилу подарили девушки-сослуживцы. На стене — фотография в рамочке. На фото — задорно улыбающийся Гиви в танковом шлеме, с наградами. На рамке висит черный берет. Тот самый, что лежал во время похорон на гробу Михаила. Нина Михайловна, не выдержав, вытирает слезы и выходит из комнаты сына.

— Я родила Мишу во время открытия Олимпиады-80. Помню, акушерки приносят его мне и приговаривают: «Вот Мишка Олимпийский идет». Когда приехал муж и спросил, как назовем сына, я сказала, что его уже весь иловайский роддом называет Мишей. Так и решили: пусть будет Миша, — вспоминает Нина Михайловна. — В детстве Миша был спокойным мальчиком. Но уже тогда его любимыми игрушками были танки. С каждой зарплаты мы обязательно заходили в магазин и покупали ему маленький танчик. Еще Миша любил футбол. И сам играл, и за «Шахтер» болел. На какое-то время увлекся боксом, занимал первые места на турнирах. Но однажды победу присудили племяннику тренера, хотя явное преимущество было у Миши. После этого сын из бокса ушел. Он не терпел несправедливости. Никогда не соглашался с тем, что награды получают те, кто их не заслужил.

Звезда Героя

Детская любовь к игрушечным танчикам не прошла даром. Михаил Толстых два года прослужил танкистом в украинской армии. Именно там в учебном центре «Десна» в Черниговской области из-за «грузинской» внешности чернявый смуглый танкист получил позывной Гиви. Михаил хорошо себя зарекомендовал в качестве командира танка и хотел продолжить военную карьеру, но его забраковали из-за небольшого дефекта речи. Это сейчас в украинскую армию гребут всех подряд, а тогда от Гиви отмахнулись. Вероятно, ВСУ пожалели, что лишились такого командира. Впрочем, вряд ли Гиви стал бы воевать за Украину против Донбасса.

— Когда начались события на Майдане, Миша был сам не свой, — вспоминает Нина Михайловна. — «Мама, что творится? Разве так можно? Разве это Украина?» — возмущался он. Я только руками разводила: мол, мы же ничего не можем сделать. А он решил, что можем. Только ничего не сказал, чтобы я не волновалась. Миша куда-то надолго пропал. Я ему звоню, спрашиваю, почему не приезжает. Он говорит - много работы. Но я-то сердцем чувствовала: что-то не так. Начали сниться тревожные сны. В конце концов я прямо спросила: «Миша, ты в Славянске?». Он помолчал и ответил: «Да, мама». Потом были бои за Иловайск. Но Миша по-прежнему ничего не рассказывал. Только по его голосу я понимала, что погиб кто-то из товарищей. А когда убили его близкого друга и помощника Консула, ребята рассказывали, что Миша заперся в кабинете и просто выл от горя.

Однажды Гиви сказал матери, что война, которая идет сейчас, хуже, чем Великая Отечественная. Тогда хотя бы было понятно, кто находится по ту сторону линии фронта. А сейчас все перемешалось.

— Миша не мог понять, как можно носить фашистскую свастику и почему это делают украинцы. Для него стало личной трагедией, когда он узнал на видео своего бывшего товарища-сослуживца из украинской армии, который тоже был со свастикой, — вздыхает Нина Михайловна.

Мать показывает флаг, который лежал на гробу сына, подаренный Захарченко нож, часы от Кадырова, жетоны и награды Гиви — Звезду Героя и столько медалей, что все их, наверное, сложно разместить на парадной форме.

— Помню, как Миша звонит и говорит: мама, едем сейчас с Мотором, он будет получать Золотую Звезду. А ты, спрашиваю. Да разве ж я заслужил — и хохочут в трубку вместе с Моторолой. — Потом вернулся тоже со Звездой. И говорит: «Знаешь, мама, если бы я мог, то раздал бы эту Звезду по крупинкам всем своим ребятам». Очень он любил свой батальон. Знал все о каждом бойце. За каждого переживал — не дай бог, кого ранят или убьют. Перед боем тщательно проверял, чтобы ребята были в касках и бронежилетах, чтобы все было подогнано как следует. А самого его в броне я практически не видела. Ничего не боялся. Стреляют, а он стоит даже без шапки. Я его еле упросила, чтобы он со своей машины убрал надпись «Гиви». Правда, когда Захарченко приезжал к ним на позиции, Миша надел и каску, и бронежилет, как положено. Потом мне присылал видео: вот, мол, я тоже броню ношу.

«Съездить к маме»

Нину Михайловну до сих пор благодарят за то, что она воспитала такого сына. А на могиле Гиви всегда лежат свежие цветы — розы, которые любил Гиви. Он даже в шутку предупреждал сослуживцев: мол, если погибну, не вздумайте приносить гвоздики, только розы. Иначе буду по ночам к вам приходить. Недавно на кладбище к матери героя подошла незнакомая пара. Рассказали, что Гиви, рискуя жизнью, вывез из-под обстрела их детей: «Если бы не ваш Миша, детей бы у нас не было».

— То, что люди помнят Мишу, — это самая большая награда. Спасибо всем за это, — Нина Михайловна вновь утирает слезы и показывает ежедневник сына. На одной из страниц памятка: «22.10.15 года — съездить к маме. 21.00».

В ежедневнике лежит еще одна реликвия — доллар с надписью Михаила: «На танк от Гиви Море». Боец с позывным Моря получил его как первый вклад на будущей танк. Пошутить Михаил любил. Практически на всех фотографиях в семейном альбоме он запечатлен жизнерадостным, смеющимся или улыбающимся.

Сослуживцы до сих пор удивляются, как простой парень без военного образования, имевший за плечами только пару лет армейской службы, сумел так успешно командовать и побеждать. По словам Нины Михайловны, Гиви любил смотреть военные фильмы, изучал тактику Жукова, Рокоссовского и Чапаева . Но главное, наверное, другое. Над входом в часть, где служил Гиви, висит лозунг с его словами, ставшими жизненным принципом Михаила: «Никогда не сдавайся и увидишь, как сдаются другие».

— Как-то мы остались наедине, и я Мише сказала то, чего не дай бог матери говорить: «Если вдруг тебя попытаются взять в плен, сынок, то лучше застрелись», — вспоминает со вздохом Нина Михайловна. — Я прекрасно понимала, что противник его люто ненавидит и просто раздерет на куски. Он спокойно ответил: «Мама, не беспокойся, у меня на этот случай есть то, что нужно». Сдаваться он не собирался. ●

АКЦЕНТ

Гиви любил смотреть военные фильмы, изучал тактику Жукова, Рокоссовского и Чапаева, а портреты полководцев висели у него в кабинете

РУСЛАН МЕЛЬНИКОВ

Таким легендарного комбата Гиви помнят и родные, и товарищи по оружию.

КСТАТИ

Название батальона «Сомали» дал друг и соратник Гиви Арсен Павлов (позывной Моторола). Когда в начале войны за Донбасс он увидел ополченцев, одетых и вооруженных кто во что горазд и загорелых до черноты под степным солнцем, то пошутил: ну точно сомалийцы! Гиви идея понравилась.

МИНОБОРОНЫ

СЕРГЕЙ ШОЙГУ: ШАГИ СТРАН НАТО ЗАТЯГИВАЮТ КОНФЛИКТ НА УКРАИНЕ

Юрий Гаврилов

В результате наступательных действий наших войск на Донецком и Запорожском направлениях освобождены населенные пункты Соледар, Клещеевка, Подгорное, Краснополье, Благодатное, Лобковое и Николаевка. В настоящее время успешно развиваются боевые действия в районах Угледара и Артемовска. Об этом вчера на селекторном совещании в Минобороны России сообщил глава ведомства Сергей Шойгу.

Он подчеркнул, что США и их союзники пытаются максимально затянуть конфликт. «Для этого они приступили к поставкам тяжелого наступательного вооружения, открыто призывают Украину захватывать наши территории. Фактически такие шаги втягивают страны НАТО в конфликт и могут привести к непредсказуемому уровню его эскалации», — отметил министр. По его словам, группировки российских войск продолжают перемалывать все поставляемое Киеву вооружение и технику — как на маршрутах его доставки, так и на боевых позициях.

АКЦЕНТ

Только за январь ВСУ потеряли более 6500 военных, 26 самолетов, 7 вертолетов, 208 беспилотников, 341 танк и другие бронемашины, 40 РСЗО

Шойгу сказал, что, несмотря на беспрецедентную военную помощь со стороны западных стран, противник несет значительные потери. «Только за первый месяц текущего года они составили более 6500 военнослужащих, 26 самолетов, 7 вертолетов, 208 беспилотных летательных аппаратов, 341 танк и другие боевые бронированные машины, 40 боевых машин реактивных систем залпового огня», — перечислил министр.

Шойгу отметил: понимая, что победить Россию военным путем не удастся, украинское руководство продолжает прибегать к преступным действиям по устрашению граждан в новых субъектах России. ВСУ наносят удары по жилым кварталам, больницам, местам скопления мирного населения, совершают террористические акты на государственных и социальных объектах.

О варварской сущности украинского руководства также свидетельствует его нежелание прекратить огонь на время православного Рождества, заметил министр обороны. Он напомнил, что в этот период Вооруженные силы Украины цинично вели интенсивный огонь по населенным пунктам. Всего противник произвел свыше 550 артиллерийских и минометных обстрелов. Украинская артиллерия подавлялась ответным огнем российских войск.

Министр пообещал, что наши военные продолжат обеспечивать безопасность российских граждан в новых регионах и защиту жителей Украины от геноцида со стороны киевского режима.

А вот что рассказали вчера о ходе спецоперации в военном ведомстве. На Купянском направлении подразделения группировки войск «Запад» во взаимодействии с авиацией продолжали наносить удары по позициям 14-й и 92-й механизированных бригад ВСУ. За сутки противник потерял там более 50 военнослужащих, две бронемашины, четыре автомобиля и гаубицу Д-30.

Наша авиация, артиллерия и тяжелые огнеметные системы группировки войск «Центр», действующие на Красно-Лиманском направлении, нанесли поражение подразделениям 66-й механизированной, 25-й воздушно-десантной, 95-й десантно-штурмовой и 81-й аэромобильной бригад ВСУ. На территории ДНР, ЛНР, а также в Серебрянском лесничестве были уничтожены свыше 100 солдат ВСУ, три бронемашины и два автомобиля противника.

На Донецком направлении в результате наступательных действий штурмовых отрядов группировки войск «Юг» ВСУ за сутки потеряли более 90 военнослужащих, четыре бронемашины, РСЗО «Град» и гаубицу «Мста-Б».

На Херсонском направлении артиллерийскими ударами уничтожены 20 националистов и самоходка «Акация». ●

АРСЕНАЛ

ЗАПАДНЫЕ ТАНКИ УНИЧТОЖИТ СНАРЯД «КРАСНОПОЛЬ»

Сергей Птичкин

Для нужд спецоперации в России в несколько раз нарастили производство корректируемых артиллерийских снарядов «Краснополь». Об этом сообщило информагентство РИА Новости со ссылкой на источник.

Отмечается, что эти снаряды способны с высокой точностью поражать малоразмерные подвижные цели, в том числе танки Abrams и Leopard, которые вскоре будут поставлены украинским военным.

О том, что «Краснополь» активно применяется в зоне СВО, военное ведомство стало сообщать давно. Это один из первых отечественных управляемых артиллерийских снарядов, созданных еще в СССР в конце 1970-х годов. Он имеет два калибра. Классический — 152-мм и привычный в НАТО — 155-мм. Так что им можно стрелять из трофейных пушек, тех же «трех семерок» (американская буксируемая гаубица M777) или французского «Цезаря».

Снаряд комплекса «Краснополь» с полуактивной лазерной головкой самонаведения предназначен для поражения неподвижных и движущихся бронированных и небронированных целей, а также инженерных сооружений на расстоянии до 25 километров. Причем с первого выстрела. «Краснополь» позволяет добиться прямого попадания в объект — отклонение от линии прицеливания не превышает двух метров. Аналогом нашего снаряда стал западноевропейский «Экскалибур», созданный на 20 лет позже.

В декабре 2022 года стало известно, что в России создали модификацию снаряда «Краснополь» для применения с воздушных носителей. Он наводится с помощью лазерного целеуказания, которое осуществляет беспилотник. Также в рамках спецоперации российские военные применяют подсветку цели наземным лазерным целеуказателем. Корректировка траектории снаряда при подлете к поражаемому объекту выполняется аэродинамическими рулями.

Характерная особенность — снаряд может поражать танки в движении. Он попадает в верх башни и гарантированно уничтожает боевую машину.

Недавно сообщалось, что наша артиллерия наносит удары снарядами «Краснополь» по позициям ВСУ в зданиях Угледара в ДНР. Это позволяет бить точечно в условиях плотной городской застройки. ●

СНАБЖЕНИЕ

БОЙЦОВ ПЕРЕОДЕНУТ

Иван Петров

Сотрудники департамента по тылу Минобороны России разработали новые образцы военной формы, специально адаптированные для нужд российских военнослужащих, принимающих в настоящее время участие в спецоперации. Информацию об этом во вторник опубликовало информагентство РБК. В военном ведомстве «Российской газете» ее подтвердили.

Сообщается, что внешний вид формы в целом сохранится, при этом будет улучшено качество используемых при ее пошиве тканей, швов и утеплителей.

В список вещевого обмундирования бойцов спецоперации, кроме того, включат несколько новых видов обуви. В состав обмундирования, в частности, войдет комплект летней, ветроводозащитной, демисезонной и зимней полевой формы одежды.

При этом в полевую форму одежды включены такие вновь введенные предметы обуви, как ботинки облегченные специальные, ботинки летние специальные, ботинки демисезонные специальные и сапоги резиновые утепленные.

По данным РБК, поставка новой полевой формы в войска запланирована на весну 2023 года.

В минобороны отметили, что при разработке образцов военной формы нового поколения учли пожелания всех категорий военнослужащих, принимающих участие в спецоперации.

Будем надеяться, что в новой форме нашим военнослужащим будет гораздо комфортнее приближать победу на поле боя. ●

АРМИЯ

УЛИЦА ГЕРОЕВ

Иван Петров

В минобороны рассказали о подвигах еще двоих российских военнослужащих, совершенных ими в ходе спецоперации.

В ходе оборонительных действий в районе стратегически важного населенного пункта экипаж танка под командованием старшего лейтенанта Руслана Мавликасова выполнял задачу по отражению фланговых атак ВСУ.

Грамотный выбор позиции, внезапность и профессионализм позволили офицеру и его экипажу уничтожить бронеавтомобиль, два пикапа, оснащенных пусковыми установками противотанковых ракетных комплексов западного производства, а также большое количество пехоты ВСУ.

Позднее под вражеским огнем экипаж танка эвакуировал раненых с поля боя, а затем вернулся на позиции и продолжил выполнение боевой задачи.

МИНИСТЕРСТВО ОБОРОНЫ РФ

Старший лейтенант Руслан Мавликасов, командуя экипажем танка, пресек фланговые атаки ВСУ.

МИНИСТЕРСТВО ОБОРОНЫ РФ

Рядовой Иван Быков точно скорректировал огонь российских танкистов по вражеской бронетехнике.

Наводчик-оператор рядовой Иван Быков в ходе освобождения населенного пункта обнаружил замаскированный опорный пункт. Скрытно подобравшись на минимальную дистанцию к нему, он скорректировал огонь танка. Своевременно вскрывая места сопротивления, где находились националисты и их бронетехника, Иван оперативно перенаправлял туда огонь российских танкистов.

«Благодаря профессиональным и смелым действиям рядового Быкова был уничтожен легкобронированный автомобиль производства США, две установки противотанковых управляемых ракет, пулеметный расчет и до 20 националистов.

В результате точного огня экипажа российского танка противник был выбит с рубежа обороны, понеся значительные потери в живой силе, бронетехнике и противотанковых средствах», — отметили в военном ведомстве. ●

СРЕДА

Андрей Исаев
заместитель руководителя фракции «Единая Россия» в Государственной Думе

Социальная интеграция новых регионов

Во вторник Госдума приняла в первом чтении четыре законопроекта о социальной интеграции новых регионов в правовое пространство Российской Федерации.

Предполагается, что пенсионная система России начнет действовать в новых регионах с 1 марта 2023 года. При этом период, в течение которого можно обратиться за перерасчетом имеющихся сегодня социальных выплат в пенсию, будет составлять один год — с 1 марта 2023 года по 29 февраля 2024 года. Кроме того, напомню, что для расчета пенсии в России используются баллы, число которых зависит от среднегодового заработка человека, начиная с 2002 года. Количество баллов у жителей новых территорий будет высчитываться, исходя из средней заработной платы в соседних с ними регионах: в ДНР и ЛНР для расчетов возьмут средний заработок в Ростовской области — 40 183 рубля в месяц, а в Херсонской и Запорожской областях — среднюю зарплату в Крыму, 37 315 рублей. В результате пенсии большинства граждан должны стать выше нынешних социальных выплат. А для тех, у кого произойдет снижение, будет устанавливаться доплата до прежнего уровня.

Что касается повышения пенсионного возраста, то в России этот процесс идет поэтапно, начиная с 2019 года: по полгода в год. Такая же этапность будет установлена и для новых субъектов Федерации. В результате если в 85 регионах женщины начнут выходить на пенсию в 60 лет, а мужчины в 65 лет в 2028 году, то на новых территориях это произойдет в 2032 году.

Отдельный законопроект касается социального страхования и выплат по больничным листам, беременности и родам. Отмечу, что в России оплата больничного листа рассчитывается на основе страхового стажа: если стаж менее 5 лет, то выплачивается 60% от среднего заработка, если от 5 до 8 лет — 80%, если более 8 лет — 100%. При возникновении споров по стажу жителей новых территорий будет осуществляться проверка через межведомственную комиссию. Еще одна особенность состоит в том, что для расчета больничного листа используется средний заработок за два года. Для новых регионов в этом и следующем году расчет будет осуществляться за период с 30 сентября 2022 года.

Страховые выплаты в связи с несчастным случаем на производстве и профзаболеванием тоже будут назначаться с учетом заработка за период не ранее чем с 30 сентября 2022 года.

Сохраняются все гарантии инвалидам. Но люди с ограниченными возможностями здоровья, проживающие на новых территориях, должны будут до 1 января 2026 года пройти медико-социальную экспертизу.

Ветеранам и инвалидам Великой Отечественной войны, ветеранам боевых действий выплаты будут производиться в соответствии с российским законодательством, а также будет предоставляться социальный пакет, включающий в себя бесплатное лекарственное обеспечение, санаторно-курортное лечение, проезд на пригородном транспорте.

При назначении пособий чернобыльцам будут учитываться украинские справки, но для инвалидов и ветеранов боевых действий, военнослужащих и членов их семей, получавших выплаты в соответствии с украинским законодательством, по вполне понятным основаниям потребуется подтверждение межведомственной комиссии.

Проживающим на новых территориях Героям Советского Союза и Соцтруда, полным кавалерам Ордена Трудовой Славы, гражданам, награжденным знаком «Почетный донор Украины», жертвам политических репрессий все имеющиеся льготы будут сохраняться.

Наконец, в данных субъектах Федерации будет происходить постепенный переход на российские нормы оплаты труда в государственных бюджетных учреждениях. При этом зарплата там ни в коем случае не будет снижена. ●

— Все материалы автора
rg.ru/sujet/5033

В мгновение покупки

РИА НОВОСТИ

Львиная доля торговых точек, внедривших оплату через СБП, — малые и средние предприятия.

1 ← В 2022 году в условиях ухода с российского рынка ведущих международных платежных систем наблюдалось дальнейшее развитие внутренней конкуренции продуктов мегарегулятора — карт «Мир» и СБП, указывает Прохоров. «Принципиальное отличие этих продуктов в участниках — ответственных за лояльность клиентов. Для карт «Мир» это банки, получающие интерчейндж и выплачивающие за счет него кешбэки клиентам. В СБП ответственность за лояльность переходит к торгово-сервисным предприятиям, получающим выгоду за счет существенного — в разы — снижения размера комиссии», — пояснил эксперт.

По данным ЦБ, по мере роста популярности СБП растет и число ее пользователей — в среднем на 13—15% от квартала к кварталу в 2022 году. В IV квартале их было более 65 млн.

АКЦЕНТ

Ни одна из форм расчетов полностью никогда из оборота не вытесняется — даже наличные: у каждого своя ниша, которая может расти или сокращаться

Страховые, брокерские и другие компании начали также активно использовать СБП для выплат своим клиентам. Объем таких переводов превысил 65 млрд рублей, привел данные ЦБ.

«На финансовом лугу должны спокойно «цвести» все виды платежных «цветов». Тогда каждый потребитель сможет выбрать себе услугу по вкусу и форме», — считает глава НСФР Андрей Емелин.

Сейчас платежные стикеры, масштабное тестирование которых запустили крупнейшие банки страны, тоже ищут себе «место под солнцем». Стикер крепится к смартфону и выглядит как обычная банковская карта, но в несколько раз меньше. Таким стикером платить можно везде, где есть терминал для бесконтактных платежей. В Сбере заявляли, что начинают масштабное тестирование этой технологии, которое будет бесплатным для клиентов. На этой неделе Сбер сообщил, что в течение трех часов собрал все заявки от клиентов на заказ бесплатных стикеров в рамках «пилота». «После оценки результатов тестирования, а также требуемых изменений в продукте, мы будем принимать решение о внедрении платежных стикеров в Сбере в промышленную эксплуатацию», — указали в пресс-службе банка.

В банке «Тинькофф» отметили, что с декабря 2022 года выдали клиентам свыше 110 тысяч платежных стикеров Tinkoff Pay. На сегодня с помощью стикеров Tinkoff Pay клиенты совершили уже более 900 тысяч транзакций. Тестирование стикеров начиналось с участием сотрудников компании и членов их семей, далее было масштабировано на клиентов. В настоящее время банк ежедневно выпускает более 7—8 тысяч стикеров. К концу первого полугодия число клиентов, оплачивающих покупки с использованием платежного стикера, превысит 1 млн, прогнозируют в банке. Ранее эксперты скептически оценивали потенциал развития таких стикеров. Вице-президент Ассоциации банков России Алексей Войлуков говорил, что стикеры не заменят владельцам айфонов систему бесконтактной оплаты ApplePay в полной мере. По его словам, стикер с NFC просто моделирует похожий сценарий оплаты. По сути, он заменяет пластиковую карточку. В наклейке есть чип, где прописываются реквизиты вашей карты, и стикер приклеивается на телефон, чтобы не носить с собой карту. При этом, он указывал, что этот продукт будет востребован, пока людям будет удобно им пользоваться. ●

— Читайте также: Мошенники будут активнее использовать технологию оплаты по QR-коду — мнение экспертов на сайте
rg.ru/art/2490335

АЛКОГОЛЬ Импортное спиртное возвращается в Россию

Игристое в прятки

Татьяна Карабут

Импорт алкоголя по итогам 2022 года не то что не просел, а по многим позициям даже вырос. Если раньше везли шампанское, условно, из одного французского дома вин, то теперь — из четырех.

Импорт шампанского по итогам прошлого года вырос на 10%, привели данные участники «АлкоКонгресса» на выставке «ПродЭкспо». Производители, покинувшие российский рынок, потом очень хотели попасть в список параллельного импорта, рассказал коммерческий директор ГК «Ладога» Дмитрий Исаченков.

При этом и производство российского игристого прибавило примерно четверть. С тихими винами — похожая картина. Основные наши поставщики — Италия и Испания — существенно нарастили продажи.

Но, как утверждает исполнительный директор Ассоциации виноградарей и виноделов России Алексей Плотников, отечественное вино уже не готово уступать полку иностранцам. Российские виноделы за несколько лет совершили качественный рывок, какой в других странах занимал десятки лет.

Получил толчок к развитию также сегмент производства виски, рассказал секретарь рабочей группы Росалкогольрегулирования по легализации малых винокурен Руслан Брагин. По его словам, аналог виски — хлебное вино — делали в России еще в XVI веке. Мастер-блендер Кемлянского винокуренного завода Геннадий Селиванов утверждает, что наш виски больше похож на шотландский.

Даже импортное пиво понемногу возвращается в Россию. Как пояснил «РГ» исполнительный директор Ассоциации производителей пива Вячеслав Мамонтов, поставки импортного пива начиная с весны падали, но потом стабилизировались.

«Провал был связан с логистикой. Сейчас произошло восстановление с учетом того, что наши крупные международные компании являются теми же поставщиками и своего портфеля, который существует на международных рынках», — уточнил он.

По его словам, последние годы сегмент импортного пива растет: с 2016 по 2021 год объемы выросли примерно в три раза. Тем не менее он занимает всего около 2% от общего объема потребления в стране.

«Сказываются санкционные моменты. Но у нас компании в России развивают производство лицензионных сортов, они никаким образом не отличаются от импортных. Выпуск по лицензии — это соблюдение всех требований по качественным, технологическим характеристикам, по составу продукта они идентичны тем, что производят в Европе», — говорит Мамонтов. По его мнению, импорт вряд ли будет конкурировать с лицензионными сортами — у каждого есть свой потребитель.

По данным исследовательской компании NielsenIQ, доля продаж локального пива в России по итогам 2022 года составила 67,8% в натуральном выражении. За счет роста цен (прежде всего на импорт) динамика продаж пива ускорилась на 12,9%, хотя в натуральном выражении продажи остались почти на прежнем уровне (минус 0,1%).

В целом продажи алкоголя (без учета пива) выросли на 10% в денежном выражении и на 3,5% — в натуральном. Стремительный рост показали продажи джина (плюс 41%). А вот продажи шампанского и коньяка упали на 26% и 25% соответственно. Также упали продажи текилы (на 20%). Вот этот напиток у нас точно не получится импортозаместить. ●

— Читайте также: Профессор рассказала, что происходит с сердцем при употреблении алкоголя
rg.ru/art/2476668

ЭКСПОРТ В Еврокомиссии разъяснили, когда к топливу из России не будут применяться санкции

Пробитие потолка

Сергей Тихонов

В Еврокомиссии (ЕК) уточнили условия работы потолка цен на российские нефтепродукты и запрета их импорта для стран Евросоюза. Из-под действия этих санкций освобождается топливо, произведенное из российского сырья в третьих странах, а также полученное в результате смешивания российских и иностранных нефтепродуктов за пределами России.

Уточнения технические, но из них можно сделать далекоидущие выводы. В первую очередь о том, что в Евросоюзе прекрасно понимают, что избытка топлива на рынке нет и в ближайшее время не предвидится, поэтому российское топливо в том или ином виде им покупать придется. В определенном смысле ЕК дал сигнал европейским компаниям искать наилучшие варианты поставок нефтепродуктов из стран, не поддержавших санкции Запада против России.

АКЦЕНТ

Евросоюзу, чтобы избежать дефицита, придется покупать российское топливо в виде смесей или топливо, произведенное из нашего сырья

Ближайшая такая страна к Евросоюзу, обладающая большими мощностями нефтепереработки, — Турция. По данным финского Центра исследований в области энергетики и чистого воздуха (CREA), в конце января Турция серьезно увеличила закупки российских нефтепродуктов. В декабре и первой половине января Турция импортировала из нашей страны готового топлива на 35—50 млн евро в неделю, а с 23 по 29 января — на 100 млн евро. При этом сам Евросоюз в последнюю неделю января закупил российских нефтепродуктов на более чем 250 млн евро, что, впрочем, не является рекордом и укладывается в средние показатели импорта готового топлива из нашей страны перед вступлением в силу эмбарго на их поставки 5 февраля.

Но основные объемы топлива все равно ЕС придется получать в первую очередь из Индии, а затем из Китая. Здесь главным негативным фактором для ЕС станет стоимость доставки. Как отмечает доцент Финансового университета при правительстве РФ, эксперт аналитического центра «ИнфоТЭК» Валерий Андрианов, переключение с российского топлива на поставки из других регионов приведет к подорожанию горючего в Европе. Помимо фактора дополнительных издержек на транспортировку топлива до Европы, восточные страны не преминут воспользоваться дефицитом на европейском рынке и, скорее всего, поставки будут осуществляться по более высоким ценам. Но суть потолка цен как раз и сводится к тому, чтобы не вычеркнуть российский бензин и дизель из глобального топливного баланса, а вынудить Россию поставлять его по низким ценам. Предполагается, что дешевые российские нефтепродукты будут либо поставляться в страны Азии, выдавливая с местных рынков горючее местного производства и стимулируя его экспорт на Запад, либо же через механизмы серого рынка, после смены владельца и сопроводительных документов, поступать в ту же Европу, считает эксперт.

Причем для компаний из третьих стран реэкспорт российских нефтепродуктов будет очень выгодным делом, поясняет портфельный управляющий УК «Альфа-Капитал» Дмитрий Скрябин. Производство топлива из российского сырья или смешивание с нефтепродуктами из других стран выведет их экспортеров в ЕС из-под санкционного риска.

Для российских компаний исключения ЕК особенно ничего не меняют. Наш главный импортер нефтепродуктов — Европа — больше покупать их у нас не будет. А это означает, что даже в случае их перепродажи на Запад из третьих стран, нам придется доставлять их до стран реэкспортеров. Хорошо, если это Турция, здесь логистика особой роли не играет. А вот доставка из портов Черного и Балтийского морей в Индию или Китай будет существенно повышать затраты.

По мнению Скрябина, исключения ЕС помогут поддержать спрос на отечественные нефтепродукты вне ЕС. Но пока трудно судить количественно насколько. Пока нет точной оценки всех логистических издержек, а также вопросов с доступностью и стоимостью малотоннажного флота для доставки наших нефтепродуктов до покупателя с учетом увеличения маршрута перевозок. ●

— Читайте также: Почему так важно знать, сколько стоит российская нефть
rg.ru/art/2489664

ПРАКТИКА Торговая сеть «Магнит» создала агрегатор для поддержки фермеров

Произвести не значит продать

Василий Молотов

Российское сельское хозяйство в непростом 2022 году осталось одной из немногих отраслей экономики, которые продолжают стремительно развиваться — по предварительным данным Росстата, производство сельхозпродукции в хозяйствах всех категорий продемонстрировало годовой рост в сопоставимых ценах на 10,2%.

Существенной частью отечественного АПК являются фермеры — производство сельхозпродукции в крестьянских (фермерских) хозяйствах в 2022 году увеличилось на 20,9%, достигнув отметки в 1,432 трлн рублей. От эффективности сбыта их продукции зависит не только разнообразие питания россиян, но и в целом продовольственная безопасность страны. И решением проблем, существующих в этой области, может стать агрегатор, который начал создавать «Магнит».

По некоторым направлениям доля фермерской продукции особенно велика, отмечает первый заместитель председателя Комитета Совета Федерации по аграрно-продовольственной политике и природопользованию Сергей Митин. По его словам, в России насчитывается 144 тысячи фермерских хозяйств, они занимают более 50% сельхозугодий и производят 57% зерна, 30% овощей и 24% молока. В прошлом году они собрали 7 млн тонн картофеля и 5 млн тонн овощей открытого грунта.

Но всю эту продукцию нужно не только произвести, но и продать. И как раз на этом этапе наблюдаются проблемы, требующие решения. Сбывать фермерскую продукцию можно, например, на рынках или ярмарках, но это не всегда удобно для фермеров, так как иногда заниматься торговлей просто некогда. Второй вариант сбыта — сетевые магазины, но туда тяжело пробиться, замечает Сергей Митин. К фермерам предъявляются требования по минимальному объему и регулярности поставок, которые они не всегда могут гарантировать и выдерживать.

> Запрос у населения на фермерскую продукцию очень велик, и потребитель ожидает, что она будет качественной

В то же время запрос у населения на фермерскую продукцию очень велик, и потребитель ожидает, что она будет качественной. К сожалению, констатирует сенатор, такие представления не всегда соответствуют действительности.

Решением этих сложностей может стать агрегатор для фермеров, созданный торговой сетью «Магнит». Запуск такого проекта может помочь преодолеть основные проблемы, которые препятствуют попаданию на полку продукции небольших хозяйств, а также повысить их конкурентоспособность на фоне крупных производителей, имеющих гораздо больше ресурсов.

Агрегатор — это не только организованная логистика и хранение, а также централизованная поставка фермерских продуктов в торговые сети, но и предоставление специализированных сервисов, в том числе консультации, обучение и софинансирование закупки семян. Сегодня на базе пилотного проекта, запущенного ритейлером в Тульской области совместно с правительством региона, уже работают 36 фермеров.

«Потенциал российского рынка фермерских продуктов огромен. Но фермеры сталкиваются со множеством трудностей, связанных с доступом к каналам сбыта, высокой стоимостью сырья и оборудования, дефицитом оборотных средств в межсезонье, нехваткой квалифицированных кадров, потерями урожая из-за отсутствия складских мощностей. Решение этих проблем мы постараемся найти в совместном проекте с «Магнитом», — комментирует министр сельского хозяйства Тульской области Алексей Степин.

Сенатор Сергей Митин приветствует инициативу, когда крупные ритейлеры предлагают самостоятельно создавать агрегаторы, которые помогут селянам иметь доступ в крупные сетевые магазины. Однако, по его словам, четкого понятия фермера не существует, оно размыто, поэтому парламентарии работают над законодательным закреплением и четким определением этого понятия, чтобы помощь ритейла получили действительно те, кто в ней нуждается. Инициативу поддерживает и президент агропродовольственного фонда «Свое» Андрей Даниленко, который уверен, что при правильно выстроенном взаимодействии в плюсе окажутся и фермеры, и торговые сети, и потребители.

«Любая инициатива, которая помогает фермерской продукции попасть на стол к потребителям, — это очень хорошо. Отличие новой модели, предложенной «Магнитом», в том, что впервые крупная торговая сеть создает подобного рода инструмент для небольших хозяйств. Плюсы в данном случае в том, что у ритейлера есть опыт работы с поставщиками, своя система контроля качества и безопасности продукции, налажена система логистики и реализации. Таким образом, мы получаем агрегатор для фермерских хозяйств совершенно другого уровня, нежели мы видели ранее», — отмечает Даниленко.

По мнению Даниленко, это дополнительный инструмент, который может существенно облегчить доступ фермерам на полки — главное, чтобы эта работа велась согласованно, с пониманием нужд фермеров и учетом обратной связи от потребителей.

«Если «Магниту» действительно удастся убрать лишние барьеры между фермерской продукцией и потребителем, обеспечив качество, то это будет успех для всех участников процесса», — заключил президент фонда. ●

Информация о включении банка в реестр банков – участников системы обязательного страхования вкладов

Государственная корпорация «Агентство по страхованию вкладов» сообщает о включении с 3 февраля 2023 г. в реестр банков – участников системы обязательного страхования вкладов следующего банка:

№ п/п	Полное наименование банка	Регистрационный номер банка по КГРКО	Номер по реестру банков	Дата включения банка в реестр банков
1	Общество с ограниченной ответственностью «Банк Точка»	3545	1017	03.02.2023

БИЗНЕС

Американская компания исполнила предписание ФАС

APPLE СДАЛАСЬ

Олег Капранов

Федеральная антимонопольная служба (ФАС) требовала от Apple исключить из лицензионного соглашения норму, позволяющую компании не допускать в App Store приложение разработчика, даже если оно соответствует всем требованиям и политикам Apple. Также компания должна была вернуть в iOS функционал, необходимый для надлежащей работы сторонних приложений родительского контроля.

Как сообщили в ФАС, в конце 2022 года к ним поступила информация от Apple об исполнении предписания. В частности Apple приняла допсоглашение к лицензионным требованиям, которое исключает применение пункта о недопуске приложений для российских разработчиков. Изменения действуют с 21 октября. Кроме того, в очередной версии iOS 15 Apple добавила в операционную систему Screen Time API в отношении приложений родительского контроля. ФАС проанализировала возможности интерфейса и пришла к выводу, что, используя данный API, разработчики могут реализовать технические возможности, которые ранее были утрачены. А приложения родительского контроля смогут напрямую конкурировать со встроенным в iOS приложением Screen Time (Экранное время).

10 августа 2020 года ФАС вынесла решение о том, что Apple проводила политику по ограничению инструментов для разработки приложений родительского контроля, в результате чего большая часть функционала приложений сторонних разработчиков была утрачена. Проведение такой политики по времени совпало с выходом собственного предустановленного приложения Screen Time компании. ●

СИТУАЦИЯ

В России резко выросло число заражений COVID-19

ПРОСТУДНЫЙ ФРОНТ

Ирина Жандарова

Эпидемия коронавируса снова активизируется в России, сообщили в Роспотребнадзоре.

На пятой неделе 2023 года в стране зарегистрировали более 60 тысяч новых случаев заражения этой инфекцией. За неделю показатель заболеваемости увеличился на 33%.

Также число заболевших гриппом и ОРВИ в стране превысило 1 млн человек. За неделю заболеваемость выросла на 11%. Грипп продолжает доминировать среди циркулирующих респираторных вирусов.

В последние 14 дней в России среди заболевших коронавирусом преобладают заражения геновариантами штамма «омикрон». В России установлена широкая линейка разновидностей штамма «омикрон». Доминирующей является линия BA.5. Вариант «дельта». Этот вариант получил широкое распространение во второй половине 2021 года.

Ранее эксперт Роспотребнадзора Камиль Хафизов заявил, что подвариант коронавируса «кракен» не станет доминирующим в России. В то же время новые случаи заражения подвидом омикрон-штамма коронавируса «кракен» выявлены в Коми. Заразившиеся обнаружены в Сыктывкаре и Ухте. Ранее «кракен» обнаруживали в Тыве. Первый случай заражения «кракеном» был выявлен 12 января в Пензенской области.

«Кракен» является более заразным в сравнении с другими вариантами. Однако его легко спутать с ОРВИ и простудными заболеваниями из-за схожести симптомов. Определяется «кракен» только по результатам ПЦР-тестирования.

Отечественные вирусологи работают над новой вакциной. Вакцина сможет обеспечить защиту от новых штаммов коронавируса, включая «кракен». ●

ТРАНСПОРТ Российские авиакомпании перевезли около 100 млн пассажиров даже в условиях санкций

Оттолкнулись от земли

СЕРГЕЙ МИХЕЕВ

К 100-летию авиаотрасли запущены реконструированные аэропорты в Великом Устюге и Новом Уренгое. На выставке представили модели обновленных аэропортов.

Алена Шадрина

Даже при нарушенных экономических цепочках, закрытых 11 аэропортах за прошлый год удалось перевезти 95 млн пассажиров, рассказал заместитель руководителя Федерального агентства воздушного транспорта Владимир Потешкин. Достижения, сложности и задачи, стоящие перед отечественной авиаотраслью, обсудили на площадке форума NAIS-2023, в год 100-летия гражданской авиации России.

На поддержку авиаотрасли в 2022 году было выделено 182 млрд рублей. Это помогло поддержать отрасль в условиях санкций. Сейчас отечественные самолеты летают в 22 зарубежных государства, рассказал Потешкин. Перелеты в нашу страну выполняют 50 иностранных перевозчиков.

Продолжается модернизация инфраструктуры. К 100-летию авиаотрасли, которое традиционно отмечается 9 февраля, были запущены аэропорты в Великом Устюге и Новом Уренгое. В аэропорту в Великом Устюге была удлинена и расширена взлетно-посадочная полоса. Длина новой полосы составляет почти 1800 метров, благодаря чему аэропорт теперь может принимать как небольшие самолеты Як-40 и Ан-2, так и среднемагистральные самолеты CRJ-200 (до 50 пассажиров) и Sukhoi Superjet 100 (до 90 пассажиров). Отремонтировали также пассажирский терминал, обновили перрон и установили новое навигационное оборудование. Аэропорт Нового Уренгоя накануне 2023 года принял первый тестовый рейс. Внешне обновленный аэропорт напоминает жилище коренных народов Севера — чум. Терминал — не просто объект инфраструктуры. Местные жители даже совершают сюда ознакомительные экскурсии.

АКЦЕНТ

Новый самолет Sukhoi Superjet 100 с российским авиадвигателем называют «надеждой отечественной авиации»

Важный вопрос — импортозамещение. Новый российский среднемагистральный узкофюзеляжный пассажирский самолет МС-21 не уступает западным аналогам, говорит представитель Росавиации. Воздушное судно признается самым технологически оснащенным среди самолетов своего класса. Это первый в своем классе самолет с крылом из композитных материалов. МС-21-310 оснащен турбовентиляторными двигателями ПД-14 отечественного производства.

Еще один самолет российского производства Sukhoi Superjet 100 называют «надеждой отечественной авиации». Развитие региональной техники тоже не отстает. В 2023 году будут выпущены четыре двигателя для самолета «Ладога».

СЕРГЕЙ МИХЕЕВ

На рынок выходят гражданские беспилотники.

Программа поддержки авиаперевозчиков продлена как минимум до весны 2023 года. Продолжится субсидирование 11 временно закрытых аэропортов в этом году. Эти меры помогут стимулировать авиаперевозки. «В прошлом году был замечен прирост пассажиропотока на 40%, или 361 тыс. человек. Загрузка в летние месяцы достигала 100%. Тарифы варьировались от 2 до 10 тысяч рублей», — поделился заместитель генерального директора АО «Авиакомпания «Аврора» Олег Емец. Впервые за 30 лет перевозки по Сахалину достигли 80 тысяч пассажиров.

Подобный положительный эффект отметили и другие авиакомпании. ●

— Видео и фото с выставки смотрите на сайте **rg.ru/media**

ЧП В Тульской области частично обрушился жилой дом

Беда на улице Химиков

РИА НОВОСТИ

В результате взрыва газа пять человек погибли, семерых спасатели вытащили из-под завалов.

Елена Шулепова,
«Российская газета», Тула

В городе Ефремове в Тульской области рухнула часть пятиэтажки на улице Химиков. По данным прокуратуры области, предварительная причина обрушения — взрыв газа. В результате, сообщает МЧС, погибли пять человек, семерых спасатели вытащили из-под завалов. В Ефремовскую районную клиническую больницу были госпитализированы два человека — мужчина и ребенок. Их состояние медики оценивают как средней тяжести.

Взрыв произошел в 16.45, когда люди возвращались с работы. Как рассказал «РГ» замглавы администрации города Ефремова Сергей Бобровский, эвакуированы были все жильцы дома — 213 человек. Всего в доме прописаны 234 человека, в том числе 34 ребенка. Организованы временные пункты размещения на базе гостиничного комплекса «Ефремов» и детского сада № 5 города Ефремова. Большинство эвакуированных, как показали опросы, решили отправиться к родственникам. В рухнувшем подъезде проживал 51 человек.

— Сейчас главная задача — оказать всю необходимую помощь пострадавшим. Всех жильцов дома поселят в пунктах временного размещения, где им предоставят питание, теплые вещи, медико-психологическую помощь. Семьям погибших, пострадавших и потерявших жилье будет оказана материальная поддержка, — подчеркнул глава региона Алексей Дюмин.

Степень разрушения дома предстоит оценить специалистам. Предположительно эпицентр взрыва был на четвертом этаже. Разбор завалов специалистами МЧС продолжался всю ночь. Следственный комитет России возбудил уголовное дело. Проверку соблюдения законодательства в сфере ЖКХ начала и прокуратура области. ●

Закачали обновления

1 ← Также она востребована в Краснодарском крае, Свердловской, Новосибирской, Нижегородской, Воронежской областях и Пермском крае.

С момента запуска программы ее доля на рынке Москвы и Подмосковья составляла 2–3%, говорит директор департамента ипотечного кредитования Est-a-Tet Алексей Новиков. На новых условиях воспользоваться программой сможет большее число заемщиков. IT-ипотека — довольно привлекательный, но нишевый продукт, считает руководитель направления разработки продукта ГК «А101» Павел Брызгалов. Он служит не столько инструментом по поддержке продаж жилья, сколько способом удержать перспективных специалистов в отечественной IT-индустрии, и с этой задачей IT-ипотека справляется вполне эффективно. В целом же основной спрос ипотечных заемщиков приходится на ипотеку с господдержкой (70%), а другие продукты, включая рыночную, семейную и IT-ипотеку, занимают вместе 30% ипотечных сделок.

У IT-специалистов большей популярностью пользуются относительно просторные квартиры, говорит руководитель отдела ипотечного кредитования «Главстрой-Недвижимость» Вадим Бутин: половина таких заемщиков приобретает двушки, четверть — однушки и столько же — трехкомнатные.

В Ярославской области в одном из проектов строительства жилья ипотеку по этой программе летом 2022 года оформлял каждый пятый покупатель, рассказывает коммерческий директор 3-RED Наталия Нестерова.

В Красноярске сделки по IT-ипотеке единичны, на объектах ГК «МонолитХолдинг» рассматривалась лишь одна заявка на IT-ипотеку, но заемщик не подпадал под требуемые условия, говорит гендиректор компании Гасан Архулаев. «Официальный доход IT-специалистов в Сибирском федеральном округе ниже 120 тыс. рублей, что противоречит условиям программы. Высококвалифицированные IT-специалисты не работают и не покупают здесь жилье», — считает Архулаев.

Большинство IT-специалистов работают удаленно, отмечает Нестерова. Поэтому у них несколько иные требования к квартирам. Важны планировка, тишина, количество комнат, требуются окна на север (чтобы меньше светило солнце, мешающее работе), не важен вид из окна, который интересен многим другим клиентам. Также айтишники не акцентируют внимание на размещении мебели в квартире — для них это вторично, как и наличие кладовки и места для автомобиля.

Обязательное требование IT-специалистов к дому — устойчивое скоростное интернет-соединение, говорит Брызгалов. Также семейных айтишников интересует социальная инфраструктура и близость коворкингов, которые позволят работать в спокойной обстановке. ●

— Читайте также: юрист рассказала об изменениях в программе льготной ипотеки в 2023 году **rg.ru/art/2490636**

Свели счеты

1 ← Дело в том, что главные телефонные мошенники обычно работают в удаленном режиме. Они распределяют роли в своей компании, но при этом стараются лишний раз не встречаться друг с другом. И даже не знакомиться. Чтобы один попавшийся проходимец не смог потянуть за собой в тюрьму остальных. А на роль курьеров часто выбирают и вовсе посторонних людей. Курьеры для них — расходный материал. Потому что поймать курьера проще всего.

Именно по такой схеме телефонные мошенники работали и в этот раз. «Ленинский районный суд Курска установил: потерпевшей сообщили по телефону, что сын является виновником ДТП. За непривлечение его к уголовной ответственности — якобы он сбил пешехода — требуется 800 тыс. рублей», — рассказывают в объединенной пресс-службе судебной системы Курской области. Судя по всему, в ходе переговоров жертве удалось сбить сумму до 500 тыс. И тут в дело вступила 19-летняя курьер.

«Согласно отведенной роли, девушка-курьер приехала к потерпевшей и получила 500 тыс. рублей, — продолжают в пресс-службе. — Из них 15 тыс. рублей взяла себе, а остальные денежные средства перевела на банковский счет неустановленному лицу».

Курьер планировала заработать 15 тыс. рублей, но в итоге должна заплатить по суду 800 тыс. рублей

Таким образом, мошенники свое заработали. Теперь их ищут. Но девушка недолго радовалась свалившемуся счастью. Нагрянувшие к ней сыщики быстро объяснили, что счастье не в деньгах. Наоборот, в неправедных деньгах — большое несчастье.

На суде гражданка вину признала частично, считая, что несет ответственность только за деньги, которые оставила себе. Однако суд счел, что курьер должна отвечать за всю компанию. Гражданский иск потерпевшей удовлетворен. Юристы поясняют: да, строго говоря, сама девушка никого не обманывала. Она только работала на обманщиков. Была посредникам. Но отвечать ей придется как самой настоящей обманщице. По словам правоведов, именно на такие правовые позиции начали ориентироваться судьи.

«Так, при посредничестве, а в текущем случае - пособничество, будет считаться в качестве участия в преступлении, если виновное лицо знало и могло знать о помощи в совершении уголовного преступления, — рассказывает член Ассоциации юристов России Мария Спиридонова. — Суд смог установить мотив и наличие вины исходя из того, что курьером была взята определенная сумма».

По ее словам, крайне важно, что курьеры зачастую не знают о товаре и его содержимом. Лишь изредка курьеры предупреждаются о характеристиках товара для обеспечения его сохранности при перевозке. И потому курьеры, решившие подработать на мошенников, иногда пытаются делать вид, что ничего не знали. Мол, забрать деньги по одному адресу, привезти их на другой — это обычный заказ. А то, что у передающих были встревоженные лица и заплаканные глаза, это якобы курьера не касается. Он не психоаналитик.

Плохая новость для преступников: такие отговорки не работают. «Установить наличие вины и участия в преступлении достаточно легко, — подчеркивает Мария Спиридонова. — Поэтому курьерам не стоит использовать незаконные схемы и не надо контактировать с мошенниками ради заработка». ●

НАКАЗАНИЕ Предлагается повысить минимальные штрафы для охотников

Заплатят за промахи

Владислав Куликов

В Госдуму внесен проект поправок в КоАП, повышающий в четыре раза минимальные размеры штрафов за нарушение правил охоты. Сейчас — 500 рублей. Предлагается сделать 2 тысячи. Также инициатива устанавливает минимальный срок лишения права осуществлять охоту — один год.

Документ подготовлен Госсоветом Республики Татарстан. Правительство России не так давно инициативу поддержало. Как объясняют эксперты, сегодня некоторые охотники могут, например, выйти на промысел без лицензии. Решив, что дешевле заплатить 500 рублей, и то если поймают, чем тратиться на разрешение.

Сегодня нередко охотники считают, что дешевле заплатить штраф, чем госпошлину

Как рассказали разработчики проекта, госпошлина за выдачу разрешения на добычу охотничьих ресурсов составляет 650 рублей. А ущерб от незаконной добычи, например утки, достигает 1,8 тысячи рублей. При этом штраф за охоту без разрешения чаще всего назначается в пределах 500 рублей.

Наказать за нарушение правил могут, скажем, за нахождение в охотничьих угодьях с ружьем без лицензии. Или, если люди приехали на коллективную охоту, у них должны быть сигнальные жилеты. Иначе тоже будет штраф. ●

КИРИЛЛ КУХМАРЬ / ТАСС

Авторы инициативы полагают, что штрафовать охотника-нарушителя на сумму менее двух тысяч рублей не имеет смысла.

16 — Публикацию комментирует **Андрей Туманов**

ПЕРСПЕКТИВЫ Стать удачным предпринимателем, выиграть конкурс и найти свою любовь

Начни с себя

ОБРАЗОВАНИЕ

КАРЬЕРА ИДЕТ НА ВЗЛЕТ

Алексей Юхтанов

В Ульяновской области создан образовательно-производственный кластер «Профессионалитет». В стране их более 70, они объединяют более 250 колледжей в 43 регионах. Здесь учатся 150 тыс. студентов.

Они освоят востребованные профессии в короткие сроки, получат опыт на производствах и станут хорошо оплачиваемыми специалистами. Такую задачу ставит федеральная программа «Профессионалитет». Кластеры создают по разных направлений: все зависит, какие профессии нужны в регионе. Бизнес вместе с колледжами участвует в процессе обучения.

В Ульяновске в программу «Профессионалитет» вошли авиазавод, филиал ПАО «Ил»—Авиастар и Ульяновский авиационный колледж, где и создан образовательно-производственный кластер «Авиастроение». По словам директора колледжа Натальи Китаевой, благодаря «Профессионалитету» созданы новые мастерские и закуплено оборудование. Проект позволил пересмотреть программы обучения, включить в подготовку профессиональные компетенции и сократить сроки подготовки с четырех до двух лет. Как отметил директор по персоналу филиала ПАО «Ил»—Авиастар Алексей Чепурных, предприятие планирует увеличить штат в 2023 году более чем на 1500 человек.

Анна Шарифулина, замдиректора авиаколледжа по учебной работе, рассказала «РГ», что программа дает студентам: «Гарантию трудоустройства на ведущие предприятия отрасли. Оплачиваемые практики на базах предприятия, трудоустройство несовершеннолетних. Их берут на работу по договору. Привлекает и заключение с работодателем целевых договоров по этой программе».

В России в программе «Профессионалитет» участвуют уже 200 предприятий различных отраслей, среди которых машиностроение, сельское хозяйство, металлургия, железнодорожный транспорт, легкая промышленность, химическая, атомная, фармацевтическая. К сентябрю этого года планируют создать кластеры по электротехнической отрасли, лесной промышленности, топливно-энергетической, по информационным технологиям, радиоэлектронике, строительной отрасли, а также водному и наземному транспорту. География проекта расширится до 55 регионов. С учетом новых предприятий количество отраслевых партнеров «Профессионалитета» возрастет до 378. ●

Новый закон

С 1 января этого года вступил в силу закон, который дает право на инвестиционный налоговый вычет компаниям, поддерживающим образовательные организации, в том числе колледжи и техникумы.

ОБРАЗОВАТЕЛЬНО-ПРОИЗВОДСТВЕННЫЙ КЛАСТЕР «АВИАСТРОЕНИЕ»

Студенты Ульяновского авиационного колледжа могут пройти ускоренное обучение, практику на предприятии и найти там хорошую работу.

ВЫБОР

САМ СЕБЕ БИЗНЕС

Светлана Цыганкова

В России статус самозанятого оценивается как самая популярная форма трудоустройства. Таких 6,5 миллиона человек. Среди них и Татьяна Васильева из карельского города Костомукши. Она художник, декоратор, дизайнер.

Занимается графикой и живописью, создает логотипы, принты, иллюстрации для открыток и постеров, предметы декора, сувениры, украшения.

—Я больше восьми лет отработала как индивидуальный предприниматель,—рассказывает Татьяна.—Но год назад стала самозанятой.

— Почему? Например, героиня другой нашей публикации—Юлия Романеева из Самары—наоборот, из самозанятой перешла в «индивидуалы».

— Меня в новом статусе привлек простой налоговый режим. И здесь более понятны инструменты, есть приложение «Мой бизнес» для самозанятых, быстрая оплата налогов, простая отчетность. А еще возможность работать как с физлицами, так и с организациями.

В портфолио художника Татьяны Васильевой много проектов в родном городе. Например, конференц-зал, туристический комплекс, семейное кафе, детский развлекательный комплекс. Недавно в музыкальной школе открылся музей-комната «Сотканный из нот», посвященный творчеству известного карельского композитора Геннадия Вавилова. В Костомукше есть невероятно уютное стильное арт-кафе. Это тоже дизайн-проект Татьяны.

А в прошлом году ее пригласили рисовать цифровые декорации для анимированных проекций, которые украсили стены Эрмитажного театра Санкт-Петербурга и дополнили классические декорации к постановке балета «Щелкунчик». Художник развивает ремесленное дело, у нее две мастерские, одна из которых—столярная.

«Так что в нынешней работе меня вполне устраивает статус самозанятой»,—отмечает Татьяна Васильева. Как и 42% россиян, которые тоже его выбрали (по данным совместного исследования компании «Консоль Pro» и Аналитического центра НАФИ). Это направление развивается в рамках нацпроекта «Малое и среднее предпринимательство».

Одни из самых популярных финансовых инструментов, которыми пользуются самозанятые,—микрозаймы на базе государственных микрофинансовых организаций, гарантии и поручительства региональных гарантийных организаций. Последний инструмент позволяет получить до 70% покрытие как по льготному займу, так и по обычным кредитам. Самозанятым также выдают гранты по соцконтракту. По этой программе на старте можно получить до 250 тысяч рублей. ●

ДАЛЬНЕВОСТОЧНЫЙ ФЕДЕРАЛЬНЫЙ УНИВЕРСИТЕТ

В Дальневосточном федеральном университете открыт технопарк «Русский», он стал центром координации и поддержки технологических проектов на Дальнем Востоке. Работает университетская стартап-студия. Студенты чаще разрабатывают проекты по биотехнологии, Мировому океану и IT. Сейчас увлеклись инжинирингом. Создали специальный дрон для инспекции нефтегазовых месторождений и промышленных предприятий.

УНИВЕРСИТЕТЫ

ДРОНЫ ВЫЛЕТАЮТ ИЗ СТАРТАП-СТУДИЙ

Ольга Журман, Лариса Ионова

Студенческая команда из Южного федерального университета создает систему городского мониторинга, которая позволит предотвращать пожары. А студенты Дальневосточного федерального университета сделали дрон для инспекции нефтегазовых месторождений.

Работа эта идет по программе федерального проекта «Платформа университетского технологического предпринимательства» нацпроекта «Наука и университеты».

Обычная картина: пожарная машина застревает в пробке. Капают в никуда драгоценные минуты. А дрон долетит в точно в рассчитанный срок. Система, разработанная в Южном федеральном университете, направляет дроны к очагам возгораний. С высоты можно заранее определить пути подъезда—еще одна проблема, мешающая оперативности. Такова суть разработки Егора Таршинова, студента первого курса магистратуры факультета экономики.

Есть уже и технологии, и летательные аппараты. По словам разработчика, осталось подготовить документацию и перейти к планированию и расчету затрат. «Систему с базовым функционалом реально внедрить за год»,—уверен Егор. В дальнейшем, считает он, дрон можно модернизировать. Оснастить инфракрасной камерой с функцией измерения температуры для определения очага возгорания. Системой голосового оповещения. Такие дроны пригодятся для контроля незаконных свалок или при ДТП.

АКЦЕНТ

Студент создал аппарат для разведки морского дна при поиске промысловых биоресурсов—морского гребешка, трепангов, креветки и краба

Подобные стартапы и развитие студенческого предпринимательства во многом определят технологический суверенитет страны. Благодаря акселерационным программам уже реализуется 10,5 тысячи вузовских стартапов. Среди них—и проекты, которыми занимаются студенты Дальневосточного федерального университета в технопарке «Русский». Это центр координации и поддержки технологических разработок. Здесь работает стартап-студия.

Ректор университета Борис Коробец отметил, что студенты чаще разрабатывают проекты по направлениям, связанным со спецификой региона: биотехнологии, Мировой океан, IT. Однако в последнее время особое внимание сконцентрировали на разработках в сфере отечественного инжиниринга.

Дальневосточники сделали дрон для инспекции нефтегазовых месторождений и промышленных объектов. В отличие от других он сможет заряжаться от беспроводной станции. У дрона будет камера и тепловизор для выявления утечек и очагов возгорания. Это повысит уровень безопасности на предприятиях. «Наш беспилотник может быть оснащен датчиком для проверки нефтяных танкеров и оборудования. Такие дроны в разы сэкономят предприятиям ресурсы»,—уверен лидер проекта Сарыал Романов.

Студенты-дальневосточники активно занимаются и подводной робототехникой. Недавно они одержали победу во всероссийском конкурсе «УМНИК». Третьекурсник Политехнического института Платон Пряженников представил разработку энергоэффективной движительной установки для необитаемых подводных аппаратов. «При малом потреблении электроэнергии она может выдавать наибольшую тягу,—поясняет Платон.—Такая разработка устанавливается, например, на автономный необитаемый подводный аппарат. И увеличит дальность действия дрона, который сможет выполнять миссии еще большей сложности».

Платон занимается подводной робототехникой четыре года. Со второго курса он работает в компании Cashalot. Вместе с коллегами создал аппарат для разведки и картирования морского дна при поиске промысловых биоресурсов—морского гребешка, трепангов, креветки и краба. Аппарат можно применять и для поиска подводных свалок. ●

КОММЕНТАРИЙ

Станислав Труфанов, директор проектного офиса Южного федерального университета:

—Новые акселерационные программы базируются на экспертизе и партнерских связях, которые мы развивали предыдущие годы. 10 процентов выпускников создали свой бизнес—это неплохой показатель. Приобретенные умения, предпринимательский подход участники программы применяют и работая по найму—в этом случае повышается их ценность как сотрудников.

ЗДРАВООХРАНЕНИЕ

СВАДЬБА НА «ТЕПЛОМ» ЯМАЛЕ

Елена Панова

Сегодня врачу-стоматологу в частных клиниках Ямала предлагают зарплату 350—400 тысяч рублей. Одно это показывает, насколько востребованы специалисты в суровом арктическом регионе. И не только стоматологи.

В каждой из районных больниц больше десятка вакансий медиков, в которых здесь остро нуждаются. Среднемесячная зарплата уже с первых дней работы—120—140 тысяч рублей.

Кто-то скажет, да за такие деньги—хоть на край света. Но дело не только в ней. Вряд ли, говорят в департаменте здравоохранения Ямала, она могла бы сдвинуть с мертвой точки проблему дефицита медиков в регионе с экстремальными условиями проживания, если бы не специальные программы.

Они помогают адаптироваться, обжиться медикам на новом месте (и не только на Ямале, кстати). По программам «Земский доктор», «Земский фельдшер» и «Врачи, нужные Ямалу» специалисты получают по миллиону рублей при переезде. Еще по 500 тысяч дается на обустройство и еще столько же—через два года работы на Ямале. Плюс врач получает с первого дня работы все северные надбавки. А это 80 процентов к зарплате. Эту льготу приняли два года назад. До этого молодому специалисту нужно было проработать в округе не меньше трех лет, чтобы получать «полярку». Все это дает эффект.

ЦИФРА

1,8

ТЫСЯЧИ ЧЕЛОВЕК

участвуют в системе непрерывного образования медработников. В том числе с использованием онлайн-технологий

Несколько месяцев назад в больницу Яр-Сале (районный центр на Ямале) приехали два молодых специалиста: врач по гигиене и эпидемиологии Буян Ондар и терапевт Саяна Монгуш. Оба—из Тывы. И уже через три месяца... сыграли свадьбу. Видимо, настолько тепло принял их суровый Ямал, что они решили не откладывать женитьбу. Поздравлял молодых весь коллектив больницы. Буяну и Саяне вручили ключи от новой квартиры. Лучших условий для старта в жизни и не пожелаешь, считают молодые врачи.

За 2022 год благодаря действующим мерам поддержки на Ямал приехали 354 врача. Из них 46—узкие специалисты и участники регионального проекта «Врачи, нужные Ямалу». Еще 27 специалистов пополнили штат медучреждений в сельской местности по программе «Земский доктор», «Земский фельдшер». В этом году по этим программам в регионе ждут еще 65 медработников.

Аналогичная ситуация и в других регионах. В конце 2022 года в Самарской области, например, коллектив Тольяттинской городской клинической больницы № 2 имени В. В. Баныкина пополнился шестью молодыми докторами наиболее востребованных специальностей. Дефицит медиков становится менее острым по всей стране. Это одна из задач нацпроекта «Здравоохранение»—привлекать специалистов, чтобы в конце концов ликвидировать кадровый дефицит, который еще сохраняется. Как раз в рамках нацпроекта реализуются программы «Земский доктор» и «Земский фельдшер». В них приняли участие уже более 51,7 тысячи медработников.

И, конечно, большую роль играет и другое направление нацпроекта—оснащение больниц, поликлиник и медцентров современным оборудованием.

Это особенно привлекает молодых талантливых специалистов, за которыми охотятся платные клиники. Например, уже завершено оснащение и переоснащение 538 региональных сосудистых центров и первичных сосудистых отделений. Здесь введено в эксплуатацию более 15,2 тысячи единиц оборудования. ●

КОНКУРС

РАСКРЫТЬ СЕКРЕТ БАТАРЕЙКИ

Татьяна Леонтьева

Всероссийская онлайн-олимпиада по экологии и окружающему миру завершится только 27 февраля. Так что у школьников с первого по девятый классы есть время принять участие в интеллектуальном соревновании. Этот конкурс—для них.

Чтобы дети могли проверить свои знания о природе и понять, как сильно здоровье окружающего мира зависит от поведения и привычек каждого из нас. Весь февраль в поддержку олимпиады в российских регионах будут проходить экологические уроки Российского экологического общества.

Три из девяти заданий олимпиады связаны с задачами нацпроекта «Экология». Это поможет рассказать детям, как сохранить биоразнообразие, сортировать отходы, вести лесовосстановление, предотвращать лесные пожары. И понять, какая непоправимая беда может случиться, если этого не делать. Например, задание «Батарейка». Почему ее нельзя бросать в обычный контейнер? Узнаете в процессе олимпиады.

«Каждый участник попробует себя в роли путешественника, эколога-детектива, строителя городов, космического исследователя и даже супергероя,—рассказал гендиректор онлайн-платформы Учи.ру Илья Паршин.—Вживаясь в разные роли, ребенок найдет ответ на важный вопрос: какие действия нужно предпринимать ежедневно, чтобы не навредить окружающей нас среде».

Олимпиаду уже третий год организуют АНО «Национальные приоритеты» и образовательная платформа Учи.ру при поддержке Минприроды России. Для участия в конкурсе достаточно иметь компьютер или планшет с современным браузером и выходом в Интернет. К онлайн-олимпиаде можно присоединиться на сайте https://ecomir.uchi.ru/.

Нацпроект «Экология», напомним, реализуется с 2019 года по инициативе президента России. В него входят девять федеральных проектов: «Чистая страна», «Сохранение лесов», «Сохранение уникальных водных объектов», «Оздоровление Волги», «Сохранение озера Байкал», «Сохранение биологического разнообразия и развитие экологического туризма», «Чистый воздух» и другие. ●

БИЗНЕС

МЕД ПОЕДЕТ В ЭМИРАТЫ

Ольга Дмитренко, Надежда Столярчук

Учить бизнес работать с клиентами Юлия Романеева из Самары решила, оставив работу в международной гостиничной сети. А сибирских предпринимателей уже учить этому не надо. К ним партнеры приезжают сами, например, из Объединенных Арабских Эмиратов.

Объединяет северян и Юлю поддержка, которую они получают по нацпроекту «Малое и среднее предпринимательство». «Я прошла обучение на бизнес-тренера, защитила диплом и создала игру «Рыцари клиентских сердец», ставшую бестселлером»,—рассказала Юлия Романеева. В прошлом году она оформила самозанятость, чтобы платить налоги в упрощенном порядке.

Этот статус также позволил получать господдержку, в том числе и по нацпроекту. В Самарской области самозанятым предоставляют бесплатную услугу «Бизнес-кейс». Юлия ею воспользовалась. Специалисты сделали маркетинговый анализ проекта, фото и видеосъемку, видеовизитку. Еще они публикуют интервью на портале «Мой бизнес 63». Юля участвовала в программе «Мама-предприниматель». Это дало возможность упаковать ее бизнес-идею в полноценный продукт.

Сегодня у Юлии своя «Школа лояльности». Здесь разрабатывают бизнес-игры и обучают сотрудников компаний по тренинговым и игровым программам. Ее клиентами стали крупные корпорации: РЖД, «Технониколь», HeadHunter. Юлия говорит, что получает колоссальную поддержку от областных властей и центра «Мой бизнес». И недавно перешла на новый уровень—стала индивидуальным предпринимателем.

А ремесленники из Красноярского края удивили своими изделиями из меха, кожи, камня, дерева и бересты на выставке народных художественных промыслов «Ладья. Зимняя сказка». Участие в ней сибиряков организовал региональный центр «Мой бизнес»: оплатил дорогу, бронирование выставочной площади и регистрационный взнос. «Мы участвуем в этой выставке второй раз. В прошлом году получили прекрасную обратную связь от покупателей, поняли, что спрос есть. Поэтому подготовились намного лучше и привезли много новинок»,—рассказала замдиректора ООО «Руно» Ирина Якимцова из села Таяты.

Она привезла на выставку развивающие игрушки-конструкторы из дерева. По словам предпринимателя Тамары Кармановой, участие в проекте дало хорошие продажи, а это, ко всему прочему, поддержка коренных народов Севера, сохранение их традиций и культуры.

Выставки и презентации центр «Мой бизнес» устраивает регулярно. Недавно в край приезжали представители коммерческих структур из Объединенных Арабских Эмиратов. На Ближнем Востоке интерес к продукции России как никогда высок. Предприятия края представили свою продукцию: таежный мед, арахисовую пасту, шоколад, муку, яблочные чипсы, варенье из кедровых шишек и многое другое.

Арабские бизнесмены уже готовы заключить контракты на несколько миллиардов рублей. Осталось решить вопросы логистики и каким способом будут платить за сибирский товар. Об этом рассказали в региональной сети центров «Мой бизнес», где в рамках нацпроектов «Малое и среднее предпринимательство» и «Международная кооперация и экспорт» проводят встречи с иностранными делегациями. ●

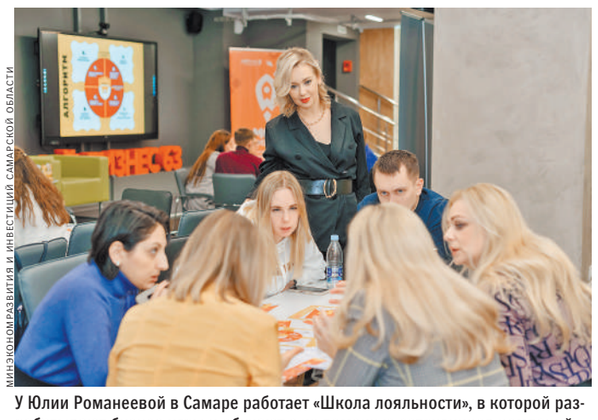

МИНЭКОНОМРАЗВИТИЯ И ИНВЕСТИЦИЙ САМАРСКОЙ ОБЛАСТИ

У Юлии Романеевой в Самаре работает «Школа лояльности», в которой разрабатывают бизнес-игры и обучают с их помощью сотрудников компаний.

Российская Газета

УЧРЕДИТЕЛЬ
ПРАВИТЕЛЬСТВО РОССИЙСКОЙ ФЕДЕРАЦИИ
ГАЗЕТА ИЗДАЕТСЯ С 11 НОЯБРЯ 1990 ГОДА

Главный редактор «Российской газеты»: В.А. Фронин
Адрес редакции и издателя: ул. Правды, 24, стр. 4, Москва 125993 ФГБУ «Редакция «Российской газеты»
Адрес в Интернете www.rg.ru
Телефон 8 499 257 5650,
Факс 8 499 2575892
Контакт-центр по вопросам подписки и доставки 8 800 100 1113 (звонок бесплатный по России)

Генеральный директор ФГБУ «Редакция «Российской газеты»: П.А. Негоица
Распространитель: ул. Правды, 24, стр. 4, Москва 127137 АО «Издательство «Российская газета»
Телефон 8 499 257 5362 Факс 8 499 257 5122
Подписные индексы:
на год—10042, 17950, П5922
на полгода—50202, 15588, 50201, 15589, П1107, П1261, П5921, П5919
Комплекты—17991, 40913, 40942, 70458

Заказы на размещение рекламы в «РГ» и ее приложениях: телефон: 8 499 257 3752, 786 6787; факс: 8 499 257 5764, 8 499 257 5041, reklama@rg.ru

Справки по подписке и доставке: тел. 8 800 100 11 13 (звонок бесплатный); по розничным продажам 8 499 257 4023;
Справки по вопросам экономики: тел. 8 499 257 5380, economic@rg.ru; политики: тел. 8 499 257 5970, politika@rg.ru; официальных публикаций: тел. 8 499 257 5396, oficial@rg.ru; международной жизни: тел. 8 499 257 5903, foreign@rg.ru; региональной сети: тел. 8 499 257 3603, reg-smi@rg.ru; телерадиопрограмм: тел. 8 499 257 5820, gpr@rg.ru; спорта: тел. 8 499 257 5045, sport@rg.ru; о публикациях: тел. 8 499 257 5256, biblioteka@rg.ru; общества: society@rg.ru; новостей: тел. 8 499 257 5348, hotnews@rg.ru; культуры: тел. 8 499 257 5113, culture@rg.ru

Отпечатано в типографии: АО «Прайм Принт Москва» 141707, Московская обл., г. Долгопрудный, Лихачевский проезд, д. 5В
Время подписания в печать: По графику: 22.00 Фактически: 22.00
Номер выпуска: 27 (8972)
Дата выхода в свет: 08.02.2023 г.
Свободная цена
ТИП. № 335М
Тираж 100 012
Тираж сертифицирован Бюро тиражного аудита www.press-abc.ru

Региональные филиалы ФГБУ «Редакция «Российской газеты» в городах:
Архангельск (8182) 20-78-37 arh@rg.ru; Барнаул (3852) 66-72-37 altai@rg.ru; Бишкек (10996312) 300-142 bishkek@rg.ru; Благовещенск (4162) 59-20-65 amur@rgfe.ru; Владивосток (4232) 22-34-89 prim@rgfe.ru; Волгоград (8442) 92-35-08 vlgr@rg.ru; Воронеж (473) 250-23-05 voronezh@rg.ru; Екатеринбург (343) 371-24-84 ural@rg.ru; Иркутск (3952) 28-83-82 irkutsk@rg.ru; Казань (843) 264-41-67 kazan@rg.ru; Калининград (4012) 53-10-10 zapad@rg.ru; Кемерово (3842) 35-40-59 kmr@rg.ru; Краснодар (861) 259-21-11 kuban@rg.ru; Красноярск (391) 274-60-49 rg@krasrg.ru; Мурманск (8152) 60-74-24 murmansk@rg.ru; Нижний Новгород (831) 216-05-95 nnov@rg.ru; Новосибирск (383) 223-80-29 sibir@rg.ru; Омск (3812) 25-80-15 omsk@rg.ru; Пермь (342) 236-56-55 perm@rg.ru; Ростов-на-Дону (863) 261-91-41 rostov@rg.ru; Санкт-Петербург (812) 449-65-45 sbp@rg.ru; Самара (846) 242-75-28 samara@rg.ru; Саратов (8452) 26-13-63 saratov@rg.ru; Симферополь (3652) 60-02-13 simferopol@rg.ru; Ставрополь (8652) 28-48-02 stavropol@rg.ru; Тюмень (3452) 35-24-94, (3452) 35-25-11 zs@rg.ru; Уфа (347) 276-42-60 ufa@rg.ru; Хабаровск (4212) 31-62-00 gazeta@rgfe.ru; Челябинск (351) 727-78-08 chel@rg.ru; Южно-Сахалинск (4242) 43-20-69 sakhalin@rgfe.ru; Якутск (4112) 42-20-54 sakha@rgfe.ru

© ФГБУ «Редакция «Российской газеты». Все права защищены.
– Любая перепечатка без письменного согласия правообладателя запрещена. Иное использование статей возможно только со ссылкой на правообладателя. Приобретение авторских прав: тел. 8 499 257-56-50
– Рукописи не рецензируются и не возвращаются.
– За содержание рекламных материалов редакция ответственности не несет.
– Материалы в рамке публикуются на коммерческой основе.
– За текст, опубликованный под знаком «Реклама», несет ответственность рекламодатель.
– В региональные выпуски газеты редакцией могут быть внесены изменения.

«Российская газета» печатается в городах: Апатиты, Архангельск, Астрахань, Барнаул, Бишкек, Благовещенск, Владивосток, Владимир, Волгоград, Воронеж, Екатеринбург, Иркутск, Казань, Калининград, Кемерово, Киров, Краснодар, Красноярск, Махачкала, Минеральные Воды, Москва, Нижний Новгород, Новосибирск, Омск, Оренбург, Пенза, Пермь, Ростов-на-Дону, Санкт-Петербург, Самара, Саратов, Симферополь, Томск, Тюмень, Ульяновск, Уфа, Хабаровск, Чебоксары, Челябинск, Чита, Южно-Сахалинск, Якутск, Ярославль

Заявки на электронную версию газеты, ее архивов, а также подписка на «РГ» и приложения: www.rg.ru/subscribe Газета зарегистрирована в Министерстве печати и информации Российской Федерации 28 сентября 1993 г. Регистрационный № 302

В ловушке под обломками

Часть многоэтажек в турецком Искендеруне полностью разрушена из-за катастрофического землетрясения. Над городом поднимается черный дым из-за масштабного пожара в местном порту.

GETTYIMAGES

1 ← Такие предложения стран ЕС и НАТО адресованы Турции. Особого желания помочь Сирии, разоренной гражданской войной, «демократический Запад», ранее наложивший санкции на президента Башара Асада, не выразил. Сирийцы со своей стороны искренне благодарят в соцсетях российских военных за оказанную помощь по разбору завалов.

Тем временем все больше специалистов и представителей общественности ставят перед властями вопросы о том, можно ли было избежать такого большого количества жертв и почему не сработали системы аварийного предупреждения о стихийном бедствии. Ситуацию сравнивают с сейсмоопасной Японией, где принят масштабный комплекс мер по предупреждению землетрясений. Доходило до того, что турки узнавали от родных и знакомых о начавшихся подземных толчках по мобильным телефонам, благодаря чему, хоть и налегке, смогли выскочить из домов, которые через несколько минут обрушились на их глазах.

Эксперты обращают внимание на то, что в погоне за прибылью девелоперы с одобрения местных надзорных органов наспех штамповали многоэтажки, экономя на безопасности и сейсмоустойчивости конструкций. Из-за этого при первом же сильном землетрясении некоторые здания сложились как карточные домики. Наблюдатели обратили внимание на то, что в пострадавших провинциях Турции множество обветшалых зданий из бетона старого типа не были рассчитаны на такие подземные толчки. «Тяжело наблюдать, как разворачивается эта трагедия, тем более что мы давно знаем о том, как плохо построены здания в регионе, — написал в статье на своем сайте во вторник эксперт Геологической службы США Дэвид Уолд. — Землетрясение такого масштаба может нанести ущерб в любой точке мира, но многие сооружения в этом регионе особенно уязвимы».

Землетрясение в Турции привело к геологическому сдвигу, в результате которого литосферные плиты переместились на три метра, заявил итальянский ученый Дольони. По оценкам экспертов, три тектонические плиты — Анатолийская, Аравийская и Африканская, активно взаимодействуют друг с другом в регионе, где произошли землетрясения, и в ближайшее время в нем ожидаются новые подземные толчки. Во всем мире сейчас обсуждают сообщение сейсмолога из Нидерландов Фрэнка Хугербитса, который предупреждал о землетрясении в Турции еще 3 февраля. «Рано или поздно в этом регионе (Южно-Центральная Турция, Иордания, Сирия, Ливан) произойдет землетрясение приблизительно с магнитудой 7,5», — написал ученый. Увы, пусть и несколько туманное, предостережение заметили только после землетрясения. ●

КОММЕНТАРИИ

ЗЕМЛЕТРЯСЕНИЕ БУДЕТ СТОИТЬ ТУРЦИИ 1% ВВП

Шокирующее землетрясение в Турции может иметь довольно серьезные последствия для экономики страны, считают эксперты. Но перемены затронут и мировую экономику.

Общий объем ВВП Турции составляет около 750—800 млрд долларов, поэтому ущерб в 25 млрд долларов для этой страны представляет значимую величину, говорит профессор кафедры Государственное и муниципальное управление Финансового университета при правительстве РФ, д.э.н. Никита Попадюк. Но возведение вновь разрушенных зданий может оказаться существенно дороже предварительной оценки ущерба.

Доля Турции в мировом ВВП составляет около 2%, а в мировом экспорте — 1%. Для самой Турции это серьезная проблема, которая может стоить ей около 1% экономического роста, добавляет доцент кафедры интегрированных коммуникаций Института общественных наук РАНХиГС Николай Кульбака.

В любом случае Турции потребуется существенная помощь от мирового сообщества. Однако геополитические соображения стран так называемого коллективного Запада, в том числе по оказанию «помощи» Украине, будут ограничивать его помощь Турции, считает Попадюк. «С точки зрения долгосрочного эффекта необходимость возрождения и восстановления разрушенных городов подтолкнет правительства Турции и Сирии определяться с поиском более надежной валютно-технической зоны, чем долларовая, и здесь ожидается ориентация Турции на Евразийский союз», — говорит эксперт.

АКЦЕНТ

Турции потребуется существенная поддержка мирового сообщества. Геополитические соображения стран Запада будут ограничивать их помощь

По мнению специалистов, обрушение домов в Турции может быть связано с потерей зданиями необходимой сейсмоустойчивости, что происходит под воздействием природных условий. Должна работать система контроля за состоянием домов в сейсмических регионах, отмечает профессор ЦНИИП Минстроя России Владимир Гурьев. В Турции экономят на безопасности, что уже не раз проявлялось, считает эксперт общественного совета при минстрое Илья Пономарев. На фотографиях и видео видны и здания практически без разрушений. Зданиями-убийцами стали те, которые были спроектированы без учета сейсмической опасности, указывает президент координационного совета Ассоциации «Инженерные изыскания в строительстве» Михаил Богданов.

Тем временем Минэкономразвития России рекомендовало туристам не посещать пострадавшие от землетрясения районы Турции.

По данным представителей туриндустрии, землетрясение не затронуло российских туристов, на рынке нет аннулирований туров в Турцию. Сейчас там находятся не менее 45 тыс. человек, но россияне отдыхают в основном либо в Стамбуле, либо в Анталье, в пострадавших регионах их нет, отметил вице-президент Российского союза туриндустрии Дмитрий Горин. ●

Подготовили
Евгений Гайва,
Ирина Жандарова,
Марина Трубилина

Крупный турецкий порт Искендерун в Средиземноморье, где обвалились контейнеры, горит уже несколько дней.

REUTERS

СТРАНЫ С НАИБОЛЬШИМ КОЛИЧЕСТВОМ ЗЕМЛЕТРЯСЕНИЙ (1990-2022)
Источник: Statista

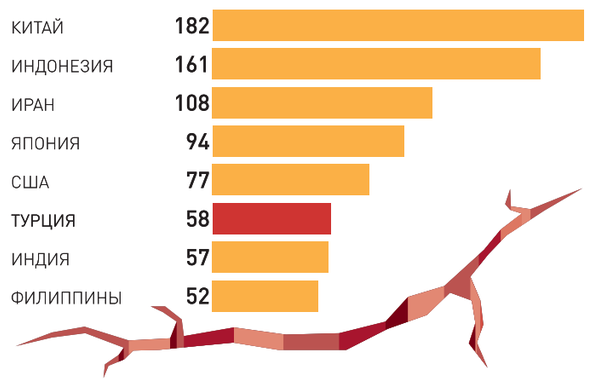

ИНФОГРАФИКА «РГ» / АНТОН ПЕРЕПЛЕТЧИКОВ / ЕКАТЕРИНА СВИНОВА

НАУКА

ЛОГИКА ЗЕМЛИ ОСТАЕТСЯ ЗАГАДКОЙ

Юрий Медведев

Сильное землетрясение в Турции вызвало настоящую волну гипотез и версий. Скажем, что оно стало причиной подземного толчка на Курилах магнитудой 5,3 и самого сильного за последние 40 лет землетрясения в штате Нью-Йорк магнитудой 3,8. «Утверждение, что сейсмический удар в одном месте стал триггером для другого, никак статистически не доказано, — сказал корреспонденту «РГ» доктор физико-математических наук, завлабораторией геодинамики Института теории прогноза землетрясений РАН Александр Горшков. — Более того, тектонические структуры, где в Турции произошел подземный толчок, совершенно не связаны с Курилами, а тем более с США. Так что совпадение этих событий — простая случайность».

Насколько наука продвинулась в предсказании землетрясений? По словам Горшкова, в свое время ученые были уверены, что они смогут понять логику подземных ударов. И в 60—70-х годах прошлого века в мире начался бум исследований, большие деньги были вложены в создание специальных полигонов. Однако задача оказалось сложнее, чем предполагали. Надежной методики прогноза создать так и не удалось. Но ученые продолжают свои попытки.

— В нашем институте мы прогнозируем землетрясения исходя из картины самих подземных ударов, — говорит Александр Горшков. — Для этого анализируем текущую сейсмичность, выделяем в этом потоке аномалии и на этой основе делаем прогнозы на 5—7 лет, что в таком-то регионе с такой-то вероятностью произойдет землетрясение магнитудой 8 и выше.

Ученые до сих пор не знают всех деталей физических процессов, связанных с землетрясениями. Правда, есть масса предвестников, например, изменения в ионосфере, выбросы радона, изменение уровня грунтовых вод, странное поведение животных и т.д. И, конечно, форшоки — умеренные землетрясения, которые предшествуют сильному.

— Да, список предвестников большой, но ни один не гарантирует однозначного результата, — говорит Горшков. — Скажем, вы видите рост концентрации радона в колодцах, вроде надо бить тревогу, переселять людей, но ничего не происходит. А через какое-то время опять рост радона, но на этот раз — сильнейший толчок. Кто на такой зыбкой основе решится выселять сотни тысяч людей? Аналогичная картина и с форшоками, которые составляют всего 5—10 процентов из общего числа землетрясений. Статистика показывает, что они часто порождают ложные предупреждения.

Популярно ссылаться на поведение животных, которые якобы перед землетрясением проявляют непонятное беспокойство, так как ощущают непривычные вибрации или реагируют на инфразвуковые колебания. Действительно, такие примеры известны, например, при Крымских землетрясениях 1927 года и перед Ашхабадским землетрясением, но перед землетрясениями в Спитаке и в Нефтегорске ничего аномального в поведении животных замечено не было.

— Известен единственный научно задокументированный прогноз на основе предвестника, который в 1975 году сделали в Китае, — говорит Горшков. — Ученые заметили, что сильно изменился уровень грунтовых вод, и предсказали землетрясение. Люди несколько недель по ночам уходили из домов. И действительно, толчок произошел, жертв практически не было. На этот раз повезло, ведь предвестник мог и не сработать, как бывало в подавляющем большинстве случаев. Как говорится, стечение обстоятельств. Но, повторяю, пока наука может предсказать вероятность землетрясения на 5—7 лет, но бессильна дать кратковременный прогноз на месяц, а тем более день. ●

СПЕЦСЛУЖБЫ ФСБ сообщила о ликвидации ячейки террористов в Москве и Красноярске

Вербовали боевиков

Иван Егоров

ФСБ во взаимодействии с подразделениями МВД в Москве и Красноярске обезвредили ячейку запрещенной в РФ международной террористической организации «Катиба Таухид валь-Джихад».

Как сообщили корреспонденту «РГ» в Центре общественных связей ФСБ России, задержаны четыре участника «КТД» из числа ее главарей и рядовых участников. Сама террористическая организация была запрещена в России решением Московского окружного военного суда в 2019 году. На кадрах оперативного видео показано задержание подозреваемых в съемных квартирах. В одной из комнат сотрудникам пришлось выбивать дверь и будить «уснувших» пособников террористов.

Наметилась тенденция «миграции» международных террористов, воюющих в Сирии, на Украину и обратно

По данным ЦОС ФСБ, члены ячейки занимались вербовкой и переправкой рекрутов в зоны боевых действий в Сирии. Кроме того, они собирали деньги для международных террористов и призывали к совершению терактов.

Во время обысков у них были обнаружены пропагандистские видеоматериалы «КТД», а также средства связи, электронные носители информации и банковские карты, использовавшиеся для финансирования террористов из «ИГИЛ» (запрещенная в РФ террористическая организация). Как отметили в ФСБ, возбуждено уголовное дело, продолжаются оперативно-разыскные мероприятия и следственные действия.

Ранее в конце декабря в ФСБ сообщили о ликвидации на Урале и Северном Кавказе не просто ячейки, а настоящего террористического сообщества организации «ИГИЛ».

По данным ЦОС, с декабря 2021 года по декабрь 2022 года в Дагестане, Чеченской Республике, Тюменской области и ХМАО были задержаны и арестованы 11 граждан России, в том числе главарь сообщества. Еще 8 участников, которые сейчас воюют на стороне террористов в Сирии, объявлены в международный розыск.

По данным российской спецслужбы, члены сообщества по заданию эмиссаров террористов занимались переправкой боевиков из России на территории Сирии и Украины для ведения боевых действий против Вооруженных сил РФ, а также финансированием международных террористов. Российские спецслужбы уже не раз отмечали наметившуюся тенденцию «миграции» террористов, воюющих в Сирии, на территорию Украины и обратно и активного взаимодействия террористов из «ИГИЛ» с украинскими неонацистами. ●

ПРОЕКТ

Предложено расширить список инстанций, имеющих доступ к счетам чиновников

У начальника проверят родню

Владислав Куликов

В Госдуму внесен законопроект, детально прописывающий, кто имеет право в рамках антикоррупционных проверок запрашивать информацию о счетах чиновников.

Список инстанций, получающих доступ к банковской тайне, расширяется. Более того, антикоррупционные запросы будут направляться и в базу данных ЗАГС, чтобы получить список родни гражданина начальника. Ведь он может кого-то скрывать — например, каких-нибудь внезапно разбогатевших внебрачных детей.

Законопроект внесло в Госдуму правительство страны. Сейчас инициатива направлена в рассылку для сбора отзывов.

Органы ЗАГС будут обязаны отвечать на запросы по чиновникам в рамках проверок

Как известно, финансовая жизнь чиновника должна быть максимально прозрачна. Государственные мужи регулярно сдают декларации о доходах, рассказывают о своем имуществе. Отчитываются о том, что есть за душой, также их жены и несовершеннолетние дети. Антикоррупционные проверки нужны для того, чтобы у чиновников не появились неизвестно откуда особняки, люксовые автомобили, сверкающие бриллианты.

При этом некоторые люди из тех, кому тяжело жить на одну зарплату, подчас ищут разные лазейки. Переписывают коттеджи на родных или не сообщают о каких-то своих «посторонних» детях. У иного чиновника могут быть дети от разных жен, и не о всех из них он рассказывает коллегам. Однако в системе ЗАГС все отцы зафиксированы.

Поэтому антикоррупционные подразделения будут уточнять актуальный список родни чиновника. И, конечно, особое внимание будет уделяться внезапно разбогатевшим детям — как несовершеннолетним, так и взрослым. Также предлагается установить обязанность налоговых органов предоставлять информацию о банковских счетах в ответ на запросы, направляемые им в ходе антикоррупционных проверок. Иными словами, проверять чиновника будут и через налоговую службу. Эксперты напоминают, что в прошлом году глава государства подписал указ о создании Государственной информационной системы в области противодействия коррупции «Посейдон». Она упоминается и в данном законопроекте. Как рассказывают специалисты, система объединяет в себе все существующие нынче цифровые базы данных ведомств, чтобы легко и быстро можно было изучать жизнь любого чиновника.

Сейчас ведется активная работа над техническим развитием данной системы. ●

Телеграм T.ME/rgrunews
ВКонтакте VK.COM/rgru
Одноклассники OK.ru/rg.ru

События и комментарии
rg.ru

Российская газета
www.rg.ru
8 февраля 2023
среда № 27 (8972)

О ЧЕМ ГОВОРЯТ Москва и Тегеран будут сотрудничать в медиасфере

ХОРОШИЕ НОВОСТИ

Юрий Когалов, «Российская газета», Тегеран

Представители Министерства цифрового развития, связи и массовых коммуникаций РФ и Министерства культуры и исламской ориентации Ирана договорились углублять взаимодействие в медиасфере. Об этом шла речь по время четвертого заседания российско-иранского комитета по сотрудничеству в этой области, которое прошло в Тегеране, а также в ходе переговоров главы российской делегации, замминистра и председателя российской части комитета Бэллы Черкесовой с министром культуры и исламской ориентации Ирана Мохаммадом Мехди Эсмаили. Стороны подписали меморандум о взаимопонимании между ведомствами двух стран по сотрудничеству в области массовых коммуникаций.

Как рассказала в беседе с «РГ» глава российской делегации, «это большая удача, что удалось провести переговоры с Эсмаили, одним из самых уважаемых министров в Иране». «Встреча, на мой взгляд, прошла конструктивно, мы нащупали какие-то практические идеи по совместной реализации проектов»,—отметила Черкесова. Она обратила внимание, что Россия и Иран находятся в схожей ситуации, западные СМИ не дают нам высказать свою точку зрения, заглушают наш голос, освещая события в нужном им ключе, не стесняясь использовать фейки. Аналогичное мнение в ходе заседания комитета высказал замминистра культуры и исламской ориентации Ирана Фаршад Мехдипур. По его словам, необходимо остановить пропагандистскую атаку западных СМИ, а добиться этого можно только при помощи сотрудничества, уровень которого он считает пока недостаточным. «Чем активнее мы будем взаимодействовать в медиасфере, чем более открытыми будем по отношению друг к другу, тем больше у нас шансов разрушить навязанные стереотипы про наши страны, которые зачастую имеют мало общего с реальностью»,—указала Черкесова. «Наша общая задача сделать так, чтобы голос России стал слышен в Иране, в голос Ирана услышали в России, а также чтобы о нас знали и за пределами наших стран. Чем больше будет совместных проектов в медиасфере, тем легче и эффективнее мы это сможем сделать»,—добавила глава российской делегации.

> О переходе к практическим шагам речь шла во время заседания комитета

«Мы долго шли к подписанию меморандума, рассчитываю, что в обозримом будущем мы получим уже практические результаты»,—отметила Черкесова. Именно о переходе к практическим шагам речь шла во время заседания комитета. Представители российских и иранских СМИ отметили готовность развивать сотрудничество по разным направлениями, проводить мастер-классы для молодых журналистов, обмениваться новостной информацией и архивными данными, создавать совместный контент, привлекать экспертов для обсуждения насущных проблем, помогать в определении сюжетов, наиболее заинтересовавших аудиторию. «Встреча дала необходимый импульс, я видела в глазах представителей иранской стороны заинтересованность в реализации совместных проектов, которые предлагали члены российской делегации. Было видно, что они оценили представительный состав делегации, в которую вошли представители ведущих медиахолдингов, информагентств, изданий РФ, компаний, занимающихся технологическим обеспечением медийной отрасли»,—отметила Черкесова. Встреча после долгого перерыва вновь прошла в очном режиме. «Живое общение всегда помогает достигать лучших результатов»,—подчеркнула глава российской делегации. ●

ДИПЛОМАТИЯ Япония не отказывается от планов заключить мирный договор с Россией, но только на своих условиях

На чужой каравай

РИА НОВОСТИ

В 2017 году Россия разрешала японцам ездить без виз на Курилы (на фото — японское кладбище в Южно-Курильске). Но в Токио жест доброй воли не оценили.

Александр Ленин

Официальный Токио по-прежнему на словах настроен на заключение мирного договора с Россией. Как утверждал на пресс-конференции министр иностранных дел Японии Ёсимаса Хаяси, в этом плане во внешнеполитическом курсе восточноазиатского государства никаких изменений не произошло. И это несмотря на полномасштабное подключение японцев к санкционному давлению коллективного Запада на Москву, а также на их активное участие в поддержке киевского режима.

Все логические противоречия исчезают, когда понимаешь, что Япония подразумевает под мирным договором с нашей страной. В Токио никогда не отказывались и, очевидно, не откажутся от притязаний на Южные Курилы. В связи с этим за формулировкой заключения мирного договора скрывается упрямое и ничем не обоснованное юридически желание японского государства продолжить требовать от Москвы возвращения себе четырех российских островов, которые, как неоднократно подчеркивали на Смоленской площади, перешли к нашей стране на совершенно законных основаниях по итогам Второй мировой войны.

Пожалуй, за всю историю существования этой проблемы

АКЦЕНТ

> Кисида искренне не верит в возможность добрососедских отношений с нашей страной и всецело ориентируется на Вашингтон

только бывший премьер Японии Синдзо Абэ осмелился отойти от традиционной японской формулы и попытался нащупать взаимоприемлемые развязки, которые отвечали бы не только интересам Токио, но и Москвы. Хотя делал он это в совершенно иной геополитической обстановке. Но даже тогда японскому политику было крайне трудно преодолевать сопротивление внутренних политических элит, которые зачастую ставили ему палки в колеса, и лавировать, уходя из-под непрекращающегося прессинга и пристального внимания США. Абэ неустанно разъяснял то одному, то другому хозяину Белого дома, что стабильность в российско-японских отношениях положительно скажется на безопасности в Азиатско-Тихоокеанском регионе (АТР) в целом, и вопреки всем преградам сохранял курс на укрепление связей с Москвой.

Сегодня японским правительством руководит премьер Фумио Кисида, который почти пять лет занимал должность министра иностранных дел в кабинете Абэ. Этот политик хорошо осведомлен о различных нюансах двусторонних контактов между Токио и Москвой и вполне сознательно идет на отход от тех постулатов, которые были сгенерированы при его патроне при выстраивании курса на российском направлении. По всей видимости, Кисида искренне не верит в возможность добрососедских отношений с нашей страной и всецело ориентируется на Вашингтон, от которого в японской политике и вправду зависит чересчур много.

В связи с этим возникает закономерный вопрос, а насколько в таких обстоятельствах необходимо России продолжать переговоры с Японией по вопросу заключения мирного договора. Напомню, что это зачастую изнурительный и неэффективный процесс, который и в лучшие годы не привел хоть к какому-то позитивному результату. В Токио и раньше не шли на компромиссы, настаивали на подписании документа фактически на своих, абсолютно невыгодных для Москвы условиях. Пожалуй, в нынешний период, когда по многим вопросам наша страна стала, наконец, расставлять акценты, можно было бы и здесь окончательно перестать подпитывать пустыми надеждами своего восточноазиатского соседа. Тем более в русском языке на этот счет есть описывающая ситуацию пословица: «На чужой каравай рот не разевай». ●

Компетентно

Дмитрий Стрельцов, заведующий кафедрой востоковедения МГИМО (У) МИД России, доктор исторических наук, профессор:

Япония подтвердила свою приверженность линии на заключение мирного договора с Россией. И в этом нет ничего удивительного. Эта линия не подвержена политической конъюнктуре и составляет фактически базис японской позиции по проблеме отношений с Россией. Наоборот, было бы странно, если бы Япония вдруг отказалась от этой линии. В этом случае Токио пришлось бы искать какой-то другой план, какую-то другую концепцию, которая сейчас не просматривается. Мое личное мнение заключается в том, что мирный договор с Японией нужен России. Его отсутствие наносит ущерб нашим отношениям. Но я неоднократно говорил, что это должен быть не мирный договор в значении договора об итогах Второй мировой войны, а договор о мире, дружбе и добрососедстве, подобный тому, что имеется в отношениях Японии с Китаем. Это был бы договор, который заложил юридическую основу в наши отношения, придал бы им динамизм на длительную перспективу. Россия, конечно, заинтересована в дружеских и добрососедских отношениях с Японией. У нас есть множество точек соприкосновения в сферах экономики, политики и безопасности. Наработаны гуманитарные, научные и культурные связи. И в общем-то такой договор послужил бы интересам обеих стран. Конечно, в нынешней ситуации говорить о том, что договор будет заключен в ближайшее время, нереалистично. Япония отнесена к числу недружественных государств. Но я думаю, что ситуация рано или поздно изменится и нам не стоит сжигать мосты. В этом смысле ухудшение отношений с Японией не отвечает нашим интересам. Не следует, например, исключать перспективу заключения мирного договора из повестки дня. И полное прекращение диалога с Японией по этому вопросу мне кажется не совсем правильным.

КОНФЛИКТ В парламенте Франции развернулась борьба вокруг пенсионной реформы

В шлепанцах—на Гималаи

Вячеслав Прокофьев, «Российская газета», Париж

Французы в третий раз с середины января проводят массовую забастовку против пенсионной реформы, которую им навязывают нынешние власти. 19 января, по данным местного МВД, на улицы и площади городов вышел миллион человек. Через полторы недели их уже было миллион триста тысяч и в два раза больше, по подсчетам организаторов общенациональной протестной акции, а это все ведущие профцентры страны. По многочисленным оценкам стачечников, и в этот вторник манифестантов было не меньше. Помимо манифестаций, прокатившихся по многим городам, с утра был заблокирован порт Гавра, а половина рабочих энергетических компаний приостановили отгрузку топлива с НПЗ на бензоколонки. Нарушено железнодорожное сообщение как на линиях скоростных экспрессов TGV, так и электричек во всех регионах. Несколько десятков станций парижского метро закрыты, а движение поездов резко сокращено.

Вот в таких напряженных условиях сейчас проходят баталии в Национальном собрании, нижней палате французского парламента, где должен быть рассмотрен законопроект, предусматривающий повышение пенсионного возраста на два года. И начались они весьма необычно. Депутаты левой партии «Неподчинившаяся Франция», решив с ходу поставить крест на законе, всколыхнувшем страну, предложили вообще отказаться от его рассмотрения, короче—отправить в мусорную корзину, и выдвинули этот вопрос на голосование. Получи инициатива большинство в стенах Бурбонского дворца—и в стране воцарился бы социальный мир.

REUTERS

Противники пенсионной реформы во Франции советуют властям их услышать.

Ан нет. За это предложение проголосовали 243 депутата, а против—292. Хотя и отклонили, но вот что примечательно. Помимо левых, а это «неподчинившиеся» сторонники Жан-Люка Меланшона, социалисты, «зеленые», коммунисты (у них вместе 150 мест в парламенте), демарш поддержали многие из фракции правого «Национального объединения» Марин Ле Пен, в которой насчитывается 89 депутатов. То есть лепеновцы смогли переступить через давнюю вражду с левыми с тем, чтобы «прокатить» непопулярную реформу.

Сможет ли правительство устоять перед непрекращающимися народными выступлениями? На словах, к примеру, премьер Элизабет Борн заявляет о решимости довести реформу до завершения. Хотя, скорее всего, придется пойти на некоторые уступки, чтобы и без того взрывоопасная ситуация не дошла до точки кипения. Так, на страницах воскресной газеты Journal du Dimanche Борн допустила, что для тех французов, кто начал трудовую деятельность в возрасте с 20 до 21 года, пенсионный возраст увеличится на один год, а не на два, как прописано в законопроекте. Что касается парламентских дебатов, по сути, они только начинаются, Так что возможны сюрпризы. Как признался один из деятелей партии власти, «проталкивать эту реформу—что в шлепанцах взбираться на Гималаи». ●

В МИРЕ

ЯЗЫК О ГЕНДЕР СЛОМАЛИ

Василий Федорцев

Такие обороты как «граждане и гражданки», «министры и министерки» или «солдаты и солдатки» в СМИ и официальных текстах в Германии давно уже стали почти обязательной нормой. А появившееся во времена правления Ангелы Меркель слово «канцлерин», что можно перевести как «канцлерка», даже успело получить всемирную известность. Но сами немецкие граждане находят все эти выражения и новообразованные слова не слишком удачными. Согласно результатам соцопроса, проведенного телерадиоканалом WDR, более половины немцев негативно относятся к подобным гендерно-нейтральным формулировкам и доля таких недовольных заметно выросла по сравнению с 2020 годом. При этом подчеркивание гендерного равенства в языке важным считают только 36 процентов опрошенных, для остальных же эта тема не имеет особого значения. По крайней мере до тех пор, пока она не начинает затрагивать их лично. Наибольшее раздражение у жителей Германии вызывает объединение слов женского и мужского рода в одно. В письменной речи это выглядит примерно следующим образом—«гражданин*ки», в устной же вместо звездочки делается пауза. Для подавляющего большинства немцев, даже некоторых сторонников гендерного равенства, это уже перебор и настоящее издевательство над языком.

Накопившееся за годы такой языковой практики недовольство начинает выливаться в активные действия. В Гамбурге, например, начался сбор подписей за то, чтобы полностью запретить использование гендерно-нейтральных выражений в административных учреждениях, образовании и политике. В Университете Галле профессор политологии Юрген Плён запретил использовать на своих занятиях «гендерно-идеологические» выражения и разрешает студентам говорить только на литературном немецком. Отец одного из учеников берлинской школы подал в суд на руководство учебного заведения с тем же требованием—запретить гендерно-нейтральные выражения на занятиях. «Я хочу, чтобы моего ребенка в школе учили нормальному правописанию»,—обосновал он свой иск. ●

СВЕРЧКОВ СТЕРЛИ В ПОРОШОК

Нива Миракян, «Российская газета», Рим

С 24 января Еврокомиссия официально разрешила использовать в продовольствии порошок из домашних сверчков и мучных червей. «Зеленым светом» Брюсселя решила немедленно воспользоваться известная пекарня из Турина Tellia, в которой испекли первый в Италии хлеб с использованием сверчковой муки. Рецептом «инновационного» продукта поделился ее разработчик и основатель пекарни 31-летний Энрико Мурдокко. Для приготовления понадобятся: мука типа 1, немного цельнозерновой муки, а также немного порошка из сверчков. Выпекать хлеб нужно час при температуре 180 °С. Судя по реакции пекаря, результатами он весьма удовлетворен.

«Мы довольны корочкой и сочетанием вкусов. Хлеб пахнет лесным орехом. В нем также содержится много белка, и он хорошо сбалансирован»,—прокомментировал Мурдокко, отметив, что перед тем, как начать массовое производство, будут непременно протестированы другие мучные смеси. Несмотря на уверения Энрико Мурдокко, обещавшего выпекать хлеб из сверчковой муки отдельно от других хлебобулочных изделий, крупнейшая сельхозассоциация Италии Кольдиретти выразила сомнения по поводу целесообразности подобной операции. В частности, эксперты ассоциации предупредили о том, что новый продукт имеет все шансы спровоцировать аллергию у европейцев, не привыкших поглощать буханки на базе сверчков. Первые тесты показали, что подобные нетрадиционные продукты категорически запрещены людям, страдающим аллергией на моллюсков. Ожидается, что «новоиспеченный» хлеб поступит в продажу уже в марте. За килограмм экзотического каравая итальянцам придется выложить 25 евро. ●

СОЦСЕТИ

Анонс шоколадки с ножками от сверчков оказался шуткой. Но еда с насекомыми уже пошла в европейские массы.

ПРАЗДНИК ПОШЕЛ ПОД НОЖ

Анна Белорусцева

Премьер Дании Метте Фредериксен в попытке пополнить оборонный бюджет королевства предложила отменить государственный религиозный праздник под названием Великий день молитвы. Власти полагают, что, заставив в этот день датчан работать, они увеличат налоговые поступления в казну и тем самым помогут стране достичь желанного показателя расходов на оборону по стандартам НАТО. По подсчетам правительства, ликвидация Великого дня молитвы принесет значительную часть из 650 миллионов долларов, необходимых для «профпригодности» в альянсе.

Эти инициативы пришлись датчанам не по душе, и они вышли на мирный протест в Копенгагене. Манифестация проходила под руководством крупных профсоюзов. Около полумиллиона неравнодушных граждан подписали петицию против произвола властей. Президент датской ассоциации духовенства Пернилла Вигсо Багге посетовала на то, что, расправившись с одним праздником, правительство примется и за другие.

Великий день молитвы традиционно выпадает на четвертую пятницу после Пасхи. Вместе с датчанами его отмечают на Фарерских островах и в Гренландии. Фестиваль зародился более трех столетий назад и объединил сразу несколько небольших религиозных праздников. Традиционно в этот день запрещалось работать, играть в азартные игры, путешествовать и предаваться иному «мирскому тщеславию». Накануне вечером закрывались все торговые точки и бары, дабы уберечь граждан от соблазна нарушить пост и явиться на праздничную службу в нетрезвом состоянии. Однако из былых традиций сохранилась лишь одна—поедание традиционных пшеничных булочек. ●

БИЗНЕС

СЕРГЕЙ МИХЕЕВ

Apple ошиблась в ожиданиях пользователей и не смогла чем-либо удивить.

IPHONE НЕ В КАССУ

Apple опубликовала свежий квартальный отчет, где зафиксировала 13% падение прибыли и 5% снижение выручки по сравнению с аналогичным периодом прошлого года. Это первое падение выручки за три с половиной года. Больше всего на финансовых итогах квартала сказались неважные продажи новых iPhone. Доходы от их реализации упали с 71,63 до 65,76 млрд долларов по сравнению с тем же периодом годом ранее. iPhone 14 действительно разочаровали пользователей? Финансовый год для Apple и ряда американских компаний начинается с 1 октября предыдущего календарного года. И первый его квартал, куда входит «жирный» подарочный рождественско-новогодний цикл, интересен тем, что именно его итоги становятся первым индикатором успешности/неуспешности новых моделей iPhone, старт продаж которых обычно приходится на конец сентября—начало октября. О том, что именно iPhone 14, iPhone 14 Plus, iPhone 14 Pro и iPhone 14 Pro Max покупалась не очень хорошо, говорит зафиксированное в отчете снижение прибыли (падение выручки намного меньше, всего 5,5%). Новые iPhone—самая высокомаржинальная категория товаров Apple, и именно они приносят максимальную прибыль компании.

В самой Apple «перевели стрелки» на власти Китая, которые ввели карантин на китайском заводе Foxconn по производству iPhone. Карантин, по утверждению менеджмента Apple, сломал график поставок новых смартфонов в период горячих предрождественских продаж. Более того, после нескольких таких историй, а во время эпидемии COVID-19 местные власти вводили их неоднократно, руководство Apple приняло решение «не складывать все яйца в одну корзину» и перенести часть производства на заводы Foxconn в Индии.

Глава сервисного центра Fixed.one Дмитрий Дружбин и российский технеблогер Wylsacom (Валентин Петухов) также считают, что перебои с отгрузками новых iPhone, особенно популярных моделей iPhone 14 Pro и iPhone 14 Pro Max, в ноябре действительно оказали большое влияние на продажи и, соответственно, финансовые показатели первого квартала Apple. Однако многие уверены, что имели место и маркетинговые просчеты Apple.

«Мне кажется, что одной из причин стала странная политика Apple в отношении iPhone 14 и iPhone 14 Plus. Впервые за всю историю создания iPhone все новые модели не получили обновления процессора (новый Apple A16 Bionic достался только iPhone 14 Pro и iPhone 14 Pro Max). То есть, по сути, была перевыпущена прошлогодняя модель с небольшими улучшениями. При этом в продаже были оставлены iPhone 13, iPhone 12. Соответственно, многие пользователи решили, что косметические улучшения для них не очень важны, и купили более дешевые старые модели»,—считает Wylsacom.

А по мнению главного редактора Ferra.ru Евгения Харитонова, причин снижения продаж новых iPhone несколько, но лишь одна из них касается его потребительских качеств, точнее, маркетингового просчета.

«В Apple предполагали, что покупатели заждались младшей модификации iPhone с большим дисплеем. iPhone 14 Plus должен был стать бестселлером и, возможно, стать основным «просто iPhone» в следующем поколении. А на деле оказалось, что покупатели смартфонов Apple думают иначе, и продажи распределились между «айфонами подешевле», среди которых модели 13-го поколения, которые почти не отличаются по характеристикам от iPhone 14 Plus, и теми, кто уверен, что «полноценный iPhone»—это только iPhone Pro. Они покупали iPhone 14 Pro, а также 14 Pro Max, но таких было меньшинство»,—говорит Харитонов. ●

ПРОЕКТ

ДОСТУП К ДОМУ

Более 70% многоквартирных домов в России подключены максимум к двум провайдерам. Причиной считаются ограничения, которые выставляют управляющие компании. Компромисс между интересами интернет-провайдеров и жителей попытались найти в Госдуме. На парламентских слушаниях обсудили законопроекты о доступе операторов связи в жилые дома.

В Госдуме существует уже три законопроекта о взаимоотношениях жителей и провайдеров. Последняя версия предполагает бесплатный вход провайдера в дом, если хотя бы один житель хочет заключить с ним договор. Отменяется необходимость принятия такого решения на общем собрании жителей. В ФАС сообщили «РГ», что поддерживают законопроект, как «гарантирующий баланс интересов».

Сейчас услуги домашнего интернета в стране оказывают 4800 операторов, заявил глава Минцифры России Максут Шадаев. Позиция министерства—у жителей должен быть максимальный выбор, не меньше трех операторов должны быть доступны в каждом доме. Потому что чем больше операторов, тем ниже цена. Пока же в каждом пятом доме работает только один оператор, в половине домов—два, добавил он.

Ныне действующая процедура доступа провайдеров в дома—нереальна, отметил он. Сейчас предполагается, что две трети собственников должны согласиться с тем, что оператор войдет в дом. Тогда как, по данным ВЦИОМ, только 26% собственников принимают участие в общих собраниях. В большинстве случаев операторы попадают в дома без решения собственников, это некая серая зона, отметил министр.

По словам главы «Ростелекома» Михаила Осеевского, проблема касается новостроек и недавно построенных жилых домов, где недвижимостью управляют структуры, связанные с крупными девелоперами. При этом аппетиты управляющих компаний иногда превосходят любые ожидания, а отношение к жильцам у этих компаний, как к своей вотчине.

Между тем против предлагаемых решений выступают представители жилищной сферы. Они настаивают, что решения о том, кого пускать к своему общему имуществу, должны принимать именно собственники, поэтому нельзя отменять обсуждение этих вопросов на общих собраниях. Кроме того, провайдеры должны возмещать затраты на ремонт подъездов после прокладки своих сетей. Пока, прокладывая кабели, они нередко сверлят стены подъезда, повреждают кровлю зданий. Или же связки проводов просто «гирляндами» висят на стенах.

Председатель Комитета Госдумы по строительству и ЖКХ Сергей Пахомов отметил, что цифровизация важна как для жителей, так и собственно для сферы ЖКУ. «Перед нами сегодня стоит одна задача—максимально упростить процедуру доступа провайдеров в дома, сделать техническую часть максимально простой и понятной. Исключить возможность малейшего манипулирования на этом рынке. То есть обеспечить прозрачность»,—отметил он. Комитет предложил обязать правительство установить единые четкие правила размещения оборудования провайдеров в домах. Там должно быть детально прописано, что конкретно и как устанавливается, вплоть до того, кто потом приводит подъезд в порядок. Контролировать это смогут Госжилинспекция и прокуратура. С этим согласны и провайдеры: «Технические требования размещения операторского оборудования в доме должны быть четко и прозрачно регламентированы, обслуживание сетей связи и расходы на их работу (электроэнергию) должны оставаться на стороне операторов»,—сообщили «РГ» в МТС.

Оснований для взимания управляющими компаниями платы с операторов связи нет, полагают в АНО «Цифровая экономика». «Управляющие компании не обслуживают оборудование связи. В реальности они ограничиваются выдачей ключей от технических помещений, где расположено это оборудование»,—сообщили там «РГ».

Сам вход провайдера в дом должен быть бесплатным и не зависеть от позиции УК или совета дома, если хоть один житель заключил или готов заключить с ним договор, считает Пахомов. Чтобы это произошло, жители на общем собрании должны принять разовое решение о том, что они не против передать полномочия по взаимодействию с операторами управляющей организации или совету дома. Простым большинством голосов от пришедших на общее собрание, подчеркнул председатель комитета. «Считаем возможным обязать провести в течение 3—6 месяцев со дня вступления закона в силу общие собрания во всех многоквартирных домах, где предложить собственникам открыть вход в свои дома провайдерам. Формулировку конкретную мы предложим. Естественно, отсчет этого срока пойдет после выхода утвержденных правительством правил размещения»,—говорит Пахомов.

При этом должен ли провайдер платить за использование общего имущества—тоже будет решать общее собрание, отметил Пахомов. По его словам, на днях правительство внесло в Госдуму законопроект о размещении оборудования провайдеров в государственных и муниципальных учреждениях и там оплата за использование имущества есть. ●

PUHIMEC / ISTOCK

Управляющие компании фактически продают жильцов провайдерам.

ГАДЖЕТЫ

НЕОБЯЗАТЕЛЬНАЯ НОВИНКА

REUTERS

MacBook Air M2 не стал прорывом для Apple.

Обычно новинку ждешь, потому что хочется либо поразиться чему-то, либо получить какие-то новые ранее отсутствовавшие возможности, либо что-то еще. С новым MacBook Air M2 все немного не так, все дело в том, что линейка Air изначально задумывалась как нечто вроде печатной машинки с выходом в интернет. И сегодня даже Air 2013 года с этой задачей более чем справляется. Безусловно, были еще и «ретиновые» Air для тех, кто не мог пользоваться ноутбуком с обычным экраном. Но это было совершенно конкретное улучшение, не влиявшее на выполнение основных задач.

И вот MacBook Air M2 (2022), приехавший к нам по параллельному импорту—главное внешнее его отличие от M1 заключается в новой геометрии корпуса, которая стала гораздо больше напоминать привычный MacBook Pro. Отказ от фирменной «эйровской» формы «зубила» обеспечил единую толщину корпуса—1,13 см. Плюсом стало то, что лицевая кромка не так резко впивается в живот, когда работаешь лежа. Air был легким, а теперь стал еще легче.

Правда, всего на 50 г, и эта разница заметна только в презентации.

Нельзя не сказать о новом цвете Midnight—он выглядит очень круто. Но с точки зрения использования классический серебристый цвет был гораздо практичнее. Следы от жирных пальцев будут преследовать вас все время. Кроме того, нанесение краски кажется не слишком надежным и на портах сразу же появляются микроцарапинки.

Из других новаций: тачпэд стал чуть шире, а диагональ экрана увеличилась с 13,3 до 13,6 дюйма. Разница кажется формальной. Заметна она, только если поставить два ноутбука рядом. Немного увеличена яркость экрана—до 500 нит против 400 у MacBook Air M1. Но сказать, что этот дисплей радикально лучше или прежний был чем-то хуже—никак нельзя. Качество изображения отличное: разрешение—2К, плотность пикселей—224 PPI. Частоту 120 Гц оставили для MacBook Pro, но сказать, что это как-то обедняет Air, невозможно.

Главная аппаратная новация—это переход от процессора Apple M1 к M2. Заявленный прирост производительности порядка 15—17% трудно назвать чем-то сумасшедшим, ради чего необходимо покупать новый ноутбук. Не позволяет общая конфигурация и расширить возможности до уровня MacBook Pro. Тут как минимум нет активного охлаждения. Монтировать тяжелое видео или работать с графикой лучше всего на чем-то другом. В моем MacBook Air M2 установлены 512 ГБ постоянной памяти, реализованные двумя NAND-чипами по 256 ГБ. То есть по-прежнему пользователям доступны легкие офисные задачи с выходом в интернет.

Вместо двух стереодинамиков установлено целых четыре с поддержкой пространственного звучания и Dolby Atmos. И это, наверное, главное сущностное улучшение. Трудно объяснить, как в Apple сумели обойти физику, но в очень тонкий корпус они смогли засунуть действительно отличный звук. Пожалуй, лучший в истории MacBook Air.

А еще модернизирована камера FaceTime—теперь она FullHD вместо HD. Картинка стала лучше, но это по-прежнему камера FaceTime.

Одна из самых ожидаемых лично мной новаций—это возврат к разъему MagSafe. На мой взгляд, это одна из лучших фишек Apple для ноутбуков в принципе. Потому что невозможно даже посчитать, скольким ноутбукам этот разъем спас жизнь. Хорошая новость еще и в том, что два порта USB-C на правой грани при этом сохранились, и теперь оба можно использовать для подключения периферии.

Кроме того, модернизирован и кабель: теперь он, как во всех топовых продуктах Apple последних поколений, выполнен в плетеной оболочке, которая препятствует скручиванию, а еще заметно более прочная. Мы такой кабель видели не так давно в Apple Watch Ultra. Отмечу, кстати, что старый MagSafe немного уже, буквально на пару мм, но это избавляет нас от возможности его использования со старыми Air и наоборот.

Модернизирован и блок питания. Мы получили гибрид с двумя портами USB-C, в один из которых вставляется кабель с MagSafe, а в другой можно воткнуть что-то еще. Вот только мощность его—всего 35 Вт, так что на два гаджета с большой батареей его очевидно не хватает—оба будут заряжаться крайне медленно и грустно.

Что же до автономности, то новый MacBook Air M2 выдерживает восьмичасовой рабочий день при постоянном использовании. То есть для длительного перелета или поездки—то, что надо.

Что в итоге?

Если сейчас у вас есть MacBook Air на M1, то смотреть в сторону M2 нет никакого смысла, и это обновление можно смело пропускать. Если выбирать между M1 и M2, то, опять же, с точки зрения стоимости выгоднее взять M1: денег сэкономите, а эффект будет почти такой же. Но если бюджет на ноутбук предусмотрен и он свыше 100 тысяч рублей, то MacBook Air M2—это хороший выбор, который создаст задел на ближайшие 3—5 лет точно, а если повезет, то и на все десять, как это произошло с MacBook Air 2013 года. Благодарим интернет-магазин BigGeek.ru за предоставленную на обзор новинку. ●

БЕЗОПАСНОСТЬ

УЯЗВИМОСТЬ В КАДРЕ

Камеры видеонаблюдения справедливо считаются одним из ключевых элементов безопасности во всех странах с развитым IT и телекоммуникационным сектором. Однако в отличие от профессионалов в области информационной и физической безопасности, не все понимают, что камера наблюдения в некоторых случаях может нести угрозу безопасности, имуществу и частной жизни. В большинстве случаев люди используют камеры для того, чтобы защитить свое имущество и обеспечить безопасность. Их ставят в подъездах, на лестничных площадках, во дворах, на стоянках для наблюдения за припаркованным автомобилем. Немало камер расположено в квартирах и домах. Они используются, чтобы видеть маленького ребенка в соседней комнате, для наблюдения за домашними животными и для множества других сценариев. Во всех этих случаях требуются камеры с доступом в интернет. Часть таких камер—это обычные публичные камеры, установленные в общественных местах, в парках, на парковках, в местах отдыха. Они позволяют оценить их загруженность, посмотреть на трафик на определенной улице.

Однако в публичном доступе по всему миру находятся и десятки, если не сотни тысяч камер, совершенно не предназначенных для того, чтобы передаваемое ими видео находилось в публичном пространстве.

Большая часть этих камер выпущена в двухтысячных и десятых годах. Тогда многие производители не придавали большое значение безопасности, вдобавок к большинству таких камер перестали выходить обновления программного обеспечения, в том числе касающиеся безопасности. В свою очередь хакеры давно взломали ПО этих камер и выложили в открытый доступ алгоритмы подключения к ним.

ДОНАТ СОРОКИН / ТАСС

Устаревшие камеры не защищают видеопоток от злоумышленников.

Вторая причина выгрузки незашифрованного видеопотока в интернет—ошибки в настройке IP-камер. Причем эта проблема касается и современных устройств.

Специальные поисковые системы, такие как Shodan, или иное ПО, которое доступно не только в даркнете, позволяют найти и получить изображение с огромного количества подобных камер. Это можно проделать не будучи хакером, а имея лишь базовые знания в области ИТ. А воспользоваться сайтами вроде Insecam, где уже собраны камеры с открытым доступом, может вообще кто угодно. После многочисленных жалоб с Insecam убрали видеопотоки из домов и квартир, но это не значит, что эти камеры прекратили свою работу. Их трансляции по-прежнему доступны любому, кто их обнаружит.

«Злоумышленник может получить доступ к камере из-за уязвимостей, которые не закрываются производителями вследствие короткого срока поддержки продукта. Вместо этого выпускаются новые версии камер, которые позиционируются как более безопасные»,—говорит Николай Чурсин, аналитик группы анализа угроз ИБ, Positive Technologies.

Также, по его мнению, еще одной причиной появления дыр в защите становится неправильная настройка камер. В результате у злоумышленников появляются возможности получить доступ к камере без аутентификации или со стандартными учетными данными (часть пользователей не меняет заводские логины/пароли вроде admin/12345).

Ущерб, который могут принести камеры с открытым доступом, особенно размещенные внутри квартир и домов, трудно переоценить. Как минимум такие камеры—это грубое вторжение в личную жизнь человека.

Владимир Дащенко, эксперт Kaspersky ICS CERT, обращает внимание еще на одну опасность, которую несет незащищенная камера: «Она дает злоумышленникам возможность не только получить доступ к видео- и аудиотрансляциям, но и развить атаку на внутреннюю (домашнюю) сеть, используя камеру как полноценный компьютер». Что означает, что с помощью подобной камеры можно атаковать и взломать ваш компьютер или смартфон, подключенный к той же Wi-Fi-сети, что и камера.

По мнению Дащенко, доля плохо защищенных устройств по-прежнему велика, и при обнаружении уязвимости атакующий способен быстро найти огромное количество уязвимых устройств через маршрутизаторы и другие поисковые системы.

И это касается и старых, и современных камер.

Частично помогает снять проблему использование Wi-Fi-видеокамер, интегрированных в облачные сервисы видеонаблюдения. Как правило, такие вендоры—это крупные компании, которые дорожат своей репутацией, тщательно разрабатывают ПО для управления камерами и регулярно его обновляют.

«При использовании камер, интегрированных в облачные сервисы видеонаблюдения, производится автоматическое обновление систем, что уменьшает вероятность успешной эксплуатации уязвимостей. В этом случае нет непосредственного доступа к камере, так как доступ к видео осуществляется через облако. Однако облачные сервисы также подвержены атакам, и в случае успешной атаки злоумышленник может получить доступ ко множеству камер»,—считает Николай Чурсин.

Владимир Дащенко отметил, что в рамках одного из исследований Kaspersky ICS CERT удалось через одно такое устройство, используя цепочку уязвимостей и заявленный функционал, получить доступ ко всему облаку камер.

Тем не менее большинство экспертов в области кибербезопасности согласны с тем, что облачные камеры видеонаблюдения с простыми и понятными настройками и «защитой от дурака» для обычных пользователей—более безопасный вариант, чем самостоятельная настройка IP-камеры и домашнего Wi-Fi-роутера. Отметим, что домашние «не облачные» IP-камеры по-прежнему пользуются большой популярностью, так как они заметно дешевле облачных. В них отсутствует ежегодная облачная подписка за использование облачных ресурсов и меньше наценка за «бренд». ●

ТЕХНОЛОГИИ Чат-боты показали, как за несколько месяцев можно уничтожить целый ряд профессий

Зависли в чате

Американское интернет-издание BuzzFeed сократило около 180 сотрудников—это 12% от общего числа персонала. Их работу теперь будет выполнять искусственный интеллект—чат-бот ChatGPT. Эксперты считают, что конец 2022—начало 2023 года оказались во многом переломными в осознании возможностей, которые появляются при использовании нейросетей.

Нейросеть будет давать письменные ответы на запросы пользователей. Кроме того, компания в ближайшее время планирует увеличить присутствие искусственного интеллекта, который, как считает гендиректор Джон Перетти, положительно скажется на творческом процессе и контенте, пишет The Telegraph.

Однако нововведение BuzzFeed—не первый случай в мировой практике. Так, например, в Bloomberg автоматизированные технологии создают около трети всего контента, что помогает новостному агентству успешно конкурировать с Reuters. Также в новостном портале Microsoft искусственный интеллект заменяет часть редакции, а в The Associated Press «роботы» ведут спортивные трансляции.

То, что ChatGPT не является разовой историей подтвердили и в Google, спешно анонсировав своего чат-бота Bard AI. По заявлениям компании, Bard сможет легко «объяснить девятилетнему ребенку суть научных открытий» или быстро узнать о лучших нападающих в футболе. Кроме того, Bard сможет сопоставлять факты, используя большие данные. Там уже испели познакомиться с возможностями ChatGPT, когда сотрудники привели на собеседование на позицию старшего инженера с окладом 183 тыс. долларов в год нейросеть на базе ChatGPT. Виртуальный сотрудник с успехом прошел интервью.

АКЦЕНТ

Нейросети оказались эффективнее и в физическом, и в интеллектуальном труде

Нейросети вытесняют людские ресурсы и в маркетинге. Яркий пример—американская компания Codeword, которая занимается маркетингом IT-решений, на место стажеров поставила двух цифровых сотрудников, созданных на основе искусственного интеллекта. Они будут генерировать редакторский контент, заниматься графическим дизайном, проводить исследования и даже делиться своим опытом с персоналом. По словам главы группы редакторов Терренса Дойла, технология оптимизирует работу, поскольку сотрудники не будут терять время на передачу задач стажерам. Замена реальных людей на искусственный интеллект происходит и на рынке электроники. Компания Foxconn, являющаяся главным производственным партнером Apple, уволила 60 тысяч сотрудников, а на их место поставила роботов.

Вместе с тем директор Школы цифровой экономики Дальневосточного федерального университета Илья Мирин считает, что искусственный интеллект никогда полностью не заменит живого человека. По его мнению, роботы не настолько управляемы, как люди, а потому повсеместной роботизации не стоит ждать.

Другой точки зрения придерживается Александр Табернакулов из «Яндекса». Он полагает, что в первую очередь роботизированные системы заменят тех, кто занимается рутинным физическим трудом. «Роботы выгоднее, потому что не зависят от денег, форс-мажоров и сезонности»,—отмечает эксперт. ●

РЫНОК ИНТЕРНЕТ-ПРОВАЙДЕРОВ В 2022 ГОДУ
Источник: ТМТ Консалтинг

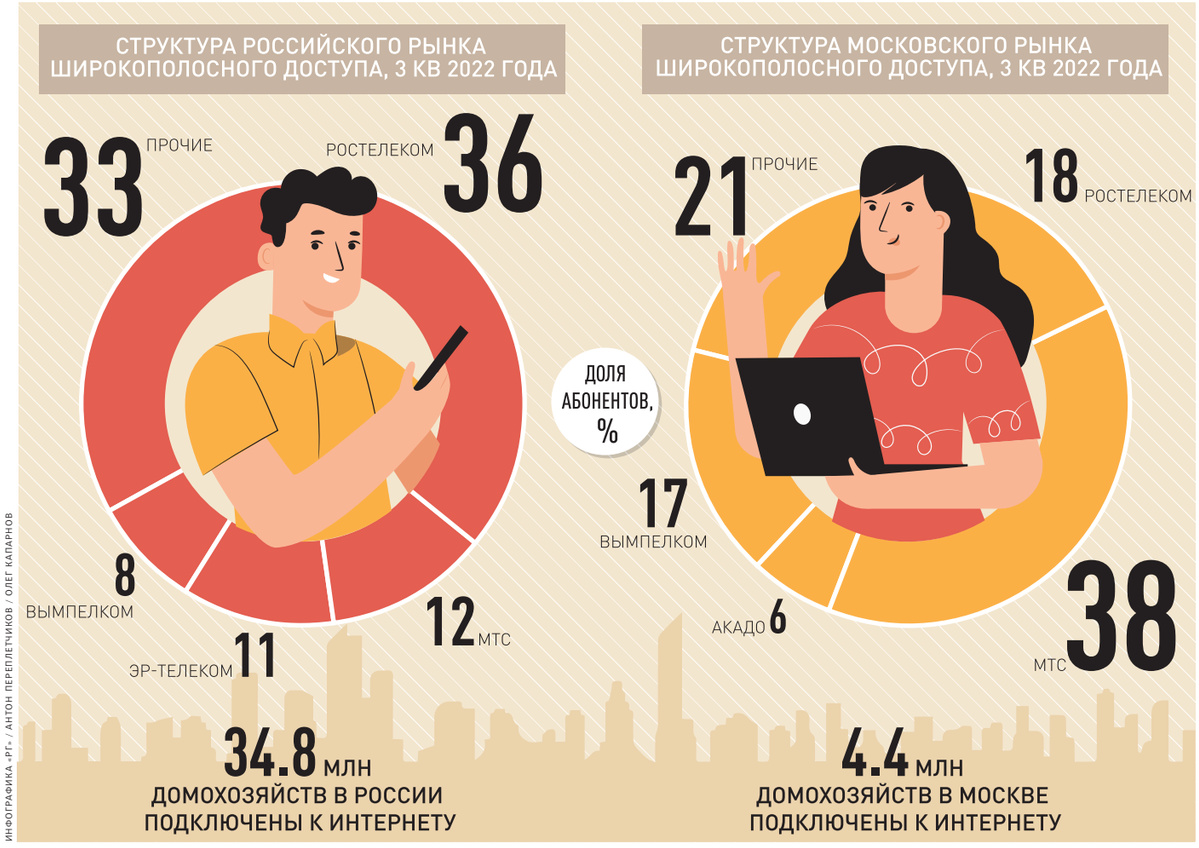

ИНФОГРАФИКА «РГ» / АНТОН ПЕРЕПЛЕТЧИКОВ / ОЛЕГ КАПАРНОВ

ПОЛОСУ ПОДГОТОВИЛИ ОЛЕГ КАПРАНОВ, ДМИТРИЙ БЕВЗА, МАРИНА ТРУБИЛИНА, ЮЛИЯ ГУРЕЕВА

ПРОЕКТ На ВДНХ достраивается музей атомной энергии

САД НА КРЫШЕ

Александр Мелешенко

На площади Промышленности ВДНХ завершается строительство одного из самых необычных павильонов под названием «Атом». В здании, имеющем помимо четырех наземных три подземных этажа, стеклянные стены, зеленую кровлю и первую на территории выставки смотровую площадку, разместится музей атомной энергии. Корреспондент «РГ» узнал, почему эта стройка оказалась сравнимой с возведением метро и чем новый павильон скоро удивит посетителей.

Стройка «Атома» последние годы кипит на месте павильона № 19—типового здания из алюминия и стекла, которое снесли еще в 2016 году. В разные годы на его месте располагались павильоны Таджикской ССР и Татарской АССР, а в 1967 году здесь построили павильон «Механизация и электрификация сельского хозяйства», который затем был переименован в «Главный демонстрационно-испытательный вычислительный центр». Теперь тут вырос павильон, непохожий на все, что строили на ВДНХ раньше. Проект выбрали на международном архитектурном конкурсе. Победителем стало российское проектное бюро UNK project, специалисты которого предложили несколько необычных решений.

Три подземных этажа—павильон уходит вглубь на 18 метров неспроста: не захотели портить высоткой архитектурный облик выставки. Вширь тут тоже не размахнуться: земельный участок ограничен. Но и внизу протекает подземная напорная река, а вдобавок под фундаментом нет твердых пород—оказалось, что зданию не на что опереться.

> Новая экспозиция в павильоне «Атом» заработает ориентировочно в конце этого года

—В итоге строители пробурили 2965 скважин, в которые под давлением закачивался бетон, смешивался с грунтом, грунт закреплялся и получалась бетонная подушка, на которую теперь опирается павильон. Нам пришлось разработать проект водопонижения, установить фильтрационные трубы, насосы, откачивать воду и так постепенно переходить от одного подземного уровня к другому,—рассказывает «РГ» руководитель бюро Юлий Борисов.

Впрочем, со стороны этих сложностей не видно. Здание получилось словно парящим. С двух сторон у него нет стен—вместо них стоит безрамное панорамное остекление 12-метровой высоты. Причем стекла закреплены только снизу, они прочно вставлены в крепления. Крыша, или, как ее называют проектировщики, консоль, 52 метра длиной из-за отсутствия двух стен будто парит в воздухе.

Крыша вообще заслуживает отдельного упоминания. Помимо уникальной конструкции, она интересна тем, что будет эксплуатируемой. Во-первых, на ней разместится большой сад—его уже засадили привезенными из Голландии очитками. Это довольно крупные зеленые растения.

«Со временем они вырастут до 10–15 сантиметров. Очитки очень неприхотливы: не требуют укрытия, их не надо пропалывать, по ним можно даже ходить и им это не повредит»,—говорит Борисов. Среди этого сада будет и единственная на ВДНХ смотровая площадка, а также кафе.

Открыться музей должен в этом году—ориентировочно в декабре. В его пресс-службе «РГ» рассказали, что основным принципом работы станет просвещение через развлечение. Там будет много интерактива и взаимодействия с гостями. «Расчетное максимальное количество посетителей—до 3000 человек в день. Максимальная вместимость—4500 человек единовременно. Над экспозицией работает международная команда лучших специалистов, рассчитываем, что станем лучшим технологическим музеем в мире»,—говорят в павильоне. ●

ОТДЫХ Где в Москве на улице поплавать зимой, если ты не «морж»?

Тепленькая пошла

МИХАИЛ СИНИЦЫН

«Акватория ЗИЛ»—один из четырех 50-метровых бассейнов в столице под открытым небом.

Сергей Жуков

Поплавать на открытом воздухе в Москве можно даже зимой. На фоне снега, мороза и городских пейзажей. Согласитесь, необычно? Но быть для этого «моржом» совсем не обязательно—температура в бассейнах вполне комфортная.

Старожилы вспоминают: в советское время москвичи выстраивались в очереди, чтобы поплавать в мороз в самом большом бассейне СССР. Виды оттуда были царские—с видом на Кремль. Того бассейна давно уже нет, на это место вернулся восстановленный храм Христа Спасителя. Тем не менее теплые «оазисы» в Москве по-прежнему есть, но о них мало кто знает. Пожалуй, самый необычный—«Акватория ЗИЛ». Это один из четырех 50-метровых бассейнов в городе под открытым небом и единственный в Южном административном округе. Квартирует буквально под боком у станции МЦК «ЗИЛ». Чтобы попасть сюда, нужно, как и для любого бассейна, взять справку в районной поликлинике. Ну и захватить стандартный набор: шапочку, полотенце и тапочки. Работает бассейн каждый день с 7.00 до 23.00. Корреспонденты «РГ» заглянули вечером в будни. На улице минус 4 градуса, а в воде—29! Поэтому в бассейне вполне комфортно, но дышать все равно приходится холодным воздухом. Такое удовольствие по душе не каждому, но пловцов десять мы насчитали. Щеголять в купальниках и плавках в холод им не приходится—на улицу посетители выплывают из теплых раздевалок. За бортом—новостройки, над водой—вьющиеся клубы пара. Картинка эффектная, как в кино. В сильные морозы тут еще эпичнее: пловцы растворяются в воде, словно ежики в тумане. Некоторые ради этого и приходят, чтобы сделать яркие фотографии для соцсетей.

АКЦЕНТ

Открытые бассейны подогреваются, поэтому в воде комфортно даже в сильные морозы

Всего в открытом бассейне пять дорожек глубиной чуть больше двух метров и отдельная зона «мелкой воды» (максимум—1,2 м). Чаша подсвечивается изнутри, вода озонируется, фильтруется и контролируется из единого диспетчерского пункта. Плавать тут можно даже в самые трескучие морозы—система справляется. Как рассказал «РГ» замруководителя спорткомплекса Виталий Карасев, взбодриться приезжают из разных частей Москвы и Подмосковья, например, из Раменского и Подольска. Приходят, конечно, и жители района—дети и пенсионеры. Но большинству гостей—от 20 до 45 лет, говорит Карасев. Летом, когда у бассейна выставляют шезлонги и зонтики, солнечные лучи притягивают девушек. Парни в основном занимаются спортивным плаванием.

Зимний сеанс длится 45 минут и стоит 500 рублей. С абонементом выгоднее. За доплату профессиональный тренер даст уроки плавания. Есть в спорткомплексе и крытый бассейн, но в нем в основном тренируются воспитанники спортшкол и взрослые, которые не умеют плавать. А «зимняя» чаша часто свободна, поэтому одиночкам попасть туда проще. Именно по этой причине девушка, представившаяся Яной, выбирает для тренировок открытый бассейн. Даже зимой. «Живу неподалеку, поэтому стараюсь ходить сюда каждый день,—поделилась она.—Я спортсменка-любительница, стараюсь форму поддерживать». Плаванием Яна занимается всего-то два года, но уже берет первые места на городских любительских соревнованиях. ●

КСТАТИ

Поплавать зимой еще можно в открытых бассейнах «Чайка» и Московского олимпийского центра водного спорта. А в «Лужниках» есть термобассейны, откуда тоже можно выплыть на улицу.

Тем временем

Всего в Москве, по данным департамента спорта, 1449 бассейнов. В этом году планируется сдать в эксплуатацию 14 бассейнов. Их откроют в новых спорткомплексах в Некрасовке, на Волжском бульваре и Алтуфьевском шоссе, улицах Лескова, Дмитрия Донского, Изваринская, а также в теннисном клубе в Лужниках. За счет внебюджетных источников планируют запустить бассейны на Новоясеневском проспекте, улицах Липецкая и Заречная.

ТРАНСПОРТ Какие станции откроются на действующих МЦД

Вокзал для электрички

Александр Мелешенко

В столице в этом году откроются два новых Московских центральных диаметра под номером 3 и 4—они сделают комфортнее жизнь сотен тысяч москвичей и жителей Московской области, у которых появятся новые станции и пересадки внутри мегаполиса. Но силы строителей сейчас брошены не только на новые диаметры—развиваются и уже действующие МЦД-1 и МЦД-2, обрастают новыми мини-вокзалами и станциями. Какие из них планируется открыть до конца 2023 года?

Перечень этих станций довольно обширен. В столичном департаменте транспорта говорят, что на МЦД-1 планируют запустить после реконструкции «Тимирязевскую», «Белорусскую» и первый этап «Лианозово», а также открыть новые «Тестовскую» и «Петровско-Разумовскую».

Серьезные планы и на МЦД-2—после реконструкции обещают открыть «Курский вокзал» и второй этап «Площади трех вокзалов», а также новую станцию «Марьина Роща».

ГДЕ НА МЦД ОТКРОЮТСЯ ПРИГОРОДНЫЕ ВОКЗАЛЫ В 2023 ГОДУ
Источник: Департамент транспорта Москвы

ИНФОГРАФИКА «РГ» / АНТОН ПЕРЕПЛЕТЧИКОВ / АЛЕКСАНДР МЕЛЕШЕНКО

АКЦЕНТ

На диаметрах не просто реконструируют и строят железнодорожные платформы, а возводят мини-вокзалы с туалетами, лифтами, эскалаторами

Многие из этих станций будут принимать поезда не только действующих диаметров, но и МЦД-4, который только строится. Например, новые платформы Белорусского вокзала встретят как электрички МЦД-1, так и МЦД-4.

Станции действующих диаметров, которые сейчас реконструируются, продолжают работать, но зачастую с ограничениями. А вот новых станций на схемах пока попросту не существует—они станут дополнительными.

Например, многим пассажирам МЦД-1 хорошо известна станция «Тимирязевская»—она пользуется большой популярностью, поскольку с нее можно пересесть на одноименную станцию серой ветки метро. Однако станция МЦД сейчас встречает электрички деревянными платформами, а пассажирам приходится переходить пути по металлическому мосту. Для людей с детскими колясками и сумками, а также пожилых эти ступени очень неудобны, ведь взобраться на них непросто даже молодым.

Но рядом строится новая «Тимирязевская»—в этом году она станет главной, а деревянные платформы уйдут в небытие. Пассажиры будут выходить из поезда под навесы, а путь в метро станет не только ощутимо короче, но и пройдет по теплому подземному тоннелю—больше никакие лестницы пассажирам не придется преодолевать, они смогут вообще не выходить на улицу, чтобы пересесть с электрички на подземку.

Новые станции на действующих МЦД тоже облегчат жизнь пассажирам. Например, на МЦД-2 уже на 90% готова «Марьина Роща». В этом году она станет частью крупного транспортно-пересадочного узла на севере Москвы. Сейчас тут есть только одноименная станция салатовой линии метро. Однако совсем скоро в помощь к ней откроется станция метро Большой кольцевой линии, а следом и новый пригородный вокзал МЦД. Причем у него будут останавливаться поезда не только второго диаметра, но и четвертого. То есть тут будут работать две станции метро, две станции МЦД, а еще остановки наземного транспорта—создастся настоящий транспортный хаб.

—В будущем в районе Марьина Роща построят новый жилой квартал и два деловых центра. ТПУ станет точкой притяжения для больше 67 тысяч местных жителей. Новой инфраструктурой будет удобно пользоваться даже с увеличением числа пассажиров,—рассказывает заместитель мэра Москвы Максим Ликсутов.

Готовность ТПУ сейчас составляет около 65%. Важно, что новые и реконструированные станции МЦД—это не просто обновленные платформы, а мини-вокзалы с туалетами, лифтами, эскалаторами, кассами, теплыми залами ожидания и т.д. ●

Справка «РГ»

Посмотреть на схемы развития МЦД можно на сайте: mcd.mosmetro.ru. Там есть карты диаметров с указанием перспективных станций и пересадок. Кроме того, там можно изучить будущие МЦД, которые еще строятся.

ЖКХ В городе построят жилой комплекс с вакуумным мусоропроводом

Унесенные воздухом

Ирина Огилько

Новый микрорайон появится на территории Рублево-Архангельского, рядом с музеем и бывшей усадьбой Юсупова на берегу Москвы-реки.

Уже известно, что на этой территории будет построено 8 школ, 17 детсадов, экоофисы, кафе, пруд с плавучими островами, парки и, конечно, жилье. Словом, будет самый современный микрорайон Москвы со всевозможными умными фишками. Как рассказала «РГ» представитель застройщика Наталья Осипова, одна из самых сложных проблем в любом доме—это мусор, от которого могут пойти неприятные запахи, появиться насекомые, грызуны. Вакуумный мусоропровод избавит от такой угрозы, так как ни одной контейнерной площадки здесь не будет. Но возможность выкидывать мусор в мусоропровод, расположенный на лестничной клетке, у жителей останется—но не в привычный ящик с ручкой, а в люк. Таких люков будет несколько—отдельно для вторсырья и пищевых отходов.

> Похожая система сбора отходов действует в парке «Зарядье»

Выброшенный мусор будет попадать в камеру сбора, расположенную в подземной части системы. Там его спрессуют, а затем с определенной периодичностью он будет «улетать» дальше. «Все отходы с помощью потока воздуха будут доставляться в центральную станцию сбора и накапливаться в герметичных контейнерах»,—поясняет руководитель Мосгосстройнадзора Игорь Войстратенко. По проекту центральная станция будет расположена вдали от жилых кварталов, ближе к выезду с территории, чтобы сократить «плечо» мусоровозов, вывозящих отходы с жилых территорий. По словам Войстратенко, предусмотрена уникальная система замкнутого цикла. Следовательно, ничто не повредит природе, в том числе и реке, протекающей рядом с будущим жильем.

Общая протяженность «мусорных» инженерных сооружений составит почти 3,5 километра. Диаметр транспортного трубопровода не превысит 530 мм. Это значит, что запихнуть туда целиком новогоднюю елку или коробку из-под телевизора, не удастся. Не позволят это сделать и автоматизированные системы с различными датчиками по определению объема выкидываемого мусора.

Мосгорстройнадзор уже выдал разрешительную документацию на строительство сети трубопроводов, а еще раньше было получено разрешение на начало строительства жилых корпусов. ●

ИНФОГРАФИКА «РГ» / АНТОН ПЕРЕПЛЕТЧИКОВ / ИРИНА ОГИЛЬКО

ДОРОГИ На МКАД водителей начали предупреждать об авариях

Мелочи ради жизни

Сергей Буланов

Водителей на МКАД начали предупреждать об авариях по ходу движения. О мелком ДТП сообщает двусторонний экран. Это должно сделать кольцо безопаснее: магистраль славится так называемыми вторичными авариями, когда автомобили влетают в остановившиеся посреди трассы машины.

Как отметили в пресс-службе ЦОДД, эта технология тестируется пока на 64-м километре кольца. Водители сразу видят, что впереди ДТП, и снижают скорость.

«Новое мини-табло соединено с интеллектуальной системой, которая в автоматическом режиме выводит информацию о происшествиях на дороге,—отметил руководитель экспертного центра «Пробок. Нет» Александр Шумский.—Благодаря этому вторичных аварий должно стать меньше».

Как показывает анализ происшествий на МКАД, сами вторичные аварии обычно происходят буквально через две минуты после первичных мелких столкновений. Водители просто не успевают покинуть скоростную полосу и отправиться в безопасную зону, в «карман» или на обочину. Например, недавно на магистрали опрокинулась автоцистерна—водитель не успел затормозить перед остановившейся фурой и ушел в резкий занос. Инцидент чудом не привел к массовой аварии. В дептрансе давно заявляли о необходимости интеллектуальной системы, предупреждающей об авариях.

Сейчас, как отмечают в ЦОДД, технология проходит тестирование. Мнения московских автолюбителей на форумах по поводу новинки разделились. С тем, что с вторичными ДТП надо бороться, согласны все. Но поможет ли установка экранов? Некоторые водители признались, что из-за особенностей дизайна табло его приняли за рекламу жареного фастфуда. К тому же многие комментаторы высказали опасение, что лишний экран может отвлечь от дороги и только спровоцировать аварию.

Аналитики ЦОДД намерены сопоставлять все аргументы по поводу нового технического решения в течение года. Затем будет решено, стоит ли расширять эксперимент на все кольцо. ●

Прокурор не принимает

1 ← И еще пусть заплатит штраф в 350 тысяч рублей.

«Российская газета», а следом за ней федеральные СМИ рассказали и показали, в чем состояло преступление Рогожина. Мужик по просьбе жителей трех сел почистил заросшую грунтовую дорогу, не спросив на это разрешения властей.

Если верить бумагам, за 33 поваленных ствола (общая стоимость древесины, по имеющимся в распоряжении «РГ» выводам экспертизы, — 5381 рубль) он был признан виновным по уголовной статье о «незаконной рубке лесных насаждений в особо крупном размере».

Мог ли предположить Рогожин, что эта дорога разделит его жизнь пополам — до уголовного дела и после.

НИКОЛАЙ ГАГАРИН

АКЦЕНТ

Расчистка такой дороги — дело не только нужное, но и вполне законное

Древесина — в цене

Сама эта история началась летом 2021 года. Лесная дорога, напрямую соединявшая три села — Большая Поляна, Глушково и Паево — с Кадошкином, с 90-х годов заросла самосевом. С прошлого века она была самым коротким путем до райцентра.

Главы сел направили Игорю Рогожину — руководителю районного отделения крупного агрохолдинга — письма с просьбой привести дорогу в порядок (копии писем есть в распоряжении «РГ»). Тот пошел навстречу землякам: бесплатно выделил людей и технику.

Охапки того, что было срублено на этой дороге, и сегодня лежат у ее края. Но за время следствия цена веток стала стремительно расти. Сначала ущерб оценили в 260 тысяч рублей. Но, видимо, показалось маловато для серьезного преступления. И позже в деле появилась другая цифра — свыше полумиллиона, а затем — 860 тыс. рублей.

Для понимания истинного масштаба, как выразилась прокуратура, «общественной опасности действий по повреждению древесины» неплохо бы показать цифры, фигурирующие в деле.

«Поврежденная древесина» — это всего 33 дерева. Среди которых: 13 деревьев в диаметре от 10 до 15 см, 6 деревьев в диаметре от 15 до 20 см, 9 деревьев в диаметре от 20 до 30 см, и всего 3 дерева в диаметре чуть более 30 см. По самым оптимистичным подсчетам, рыночная стоимость всей этой «древесины» — 3129 рублей. А с применением коэффициента индексации 2,72 (согласно постановлению правительства от 12.10.2019 № 1318) — 8513 рублей.

И еще показательная деталь. Пока шло следствие, часть этих веток, которые были сложены на опушке леса, кто-то украл. Точнее — исчезли 10 стволов. Это примерно третья часть всего, что было вырублено. По факту хищения 10 стволов была организована серьезная проверка (КУСП № 12717 от 27.10.2021). И по ее итогам в ноябре 2021 было вынесено постановление об отказе в возбуждении даже не уголовного дела, а дела об административном правонарушении. Потому как ущерб федеральному бюджету составил аж 2305 рублей 57 копеек.

Судимы будете

Суд по делу Рогожина стартовал в июне прошлого года в Пролетарском райсуде Саранска. Гособвинителем на процессе выступила прокуратура Мордовии. Она утверждала, что «Рогожин действовал умышленно, осознавая общественную опасность, предвидя неизбежное наступление общественно опасных последствий в виде экологического ущерба и желая его наступления, руководствовался соображениями корысти и иной личной заинтересованности». В суде эти доводы опровергли десятки свидетелей. Но их не услышали.

Республиканская прокуратура без единого вопроса утвердила обвинение. Хотя, если бы не поленилась, легко бы узнала, что эта дорога как «объект незавершенного строительства» состоит на балансе ГКУ «Упрдор РМ». И эти документы есть в деле.

История дороги фигурирует еще в десятках документов. Если бы их просто прочли, пришлось бы признать, что в этом деле не было не то что состава, но даже события преступления. Дорога не была в ведении лесхоза.

Железно было доказано в суде лишь то, что Рогожина попросили помочь людям и органам местного самоуправления восстановить заброшенную автомобильную дорогу. Она — самый короткий и удобный путь между райцентром и селами, в которых живут около полутора тысяч человек — в основном люди престарелого возраста, нуждающиеся в постоянном уходе, снабжении продуктами, медицинской помощи.

Как дорога стала лесом

Что было, образно говоря, на руках у Рогожина перед тем, как почистить дорогу?

Первое — топографические карты местности за разные периоды времени. Они есть в администрации Кадошкинского района, и на них эта дорога обозначена.

Есть схема территориального планирования этого района от 2010 года. Она в открытом доступе на официальном портале администрации района. К ней приложен «картографический материал» — Правила землепользования и застройки, карты градостроительного зонирования сельских поселений, карты границ зон с особыми условиями использования территории. И везде обозначена автомобильная дорога по маршруту п. Кадошкино — с. Большая Поляна.

О дороге говорится и в решении Исполнительного комитета Кадошкинского районного совета народных депутатов Мордовской АССР (от 22 июля 1992 года № 153). Прямо так и написано — «подлежит переводу в разряд дорог с твердым покрытием в первоочередном порядке». И это еще не все.

При таком количестве официальных документов, исходящих от государственных учреждений и ответственных чиновников, с подписями и печатями вряд ли у кого-либо могли бы появиться даже малейшие сомнения в том, что расчистка такой дороги — дело не только нужное, но и вполне законное.

К тому же Рогожин — местный. И он знал, что много лет эта дорога исправно расчищалась силами местных колхозов и дорожными службами.

Из этой щекотливой ситуации чиновники минлесхоза, которые и затеяли всю эту историю, на суде пытались выкрутиться. Они твердили, что дорога — это земля лесного фонда РФ. Хотя им просто надо было сравнить два лесоустроительных планшета 2006 и 2018 годов — на одном дорога есть, а на другом — уже нет.

Однако при всей очевидности и бесспорности официальных документов следствие не прекратило дело. Напротив, позиция минлесхоза стала ключевой опорой гособвинения.

Уже после возбуждения дела, следователем был «инициирован вопрос о наличии технической ошибки в лесоустроительных документах», связанной с необоснованным, по его мнению, исключением автомобильной дороги из состава лесного фонда.

Он даже организовал командировку в Москву, где допрашивал сотрудников Рослесинфорга, которые проводили мероприятия по учету лесного фонда 2018 года.

Почему-то прокуроры не заметили, что «лесными угодьями» дорога стала на бумаге аккурат спустя полгода после возбуждения уголовного дела против Рогожина.

Глас не народа

— Пусть чиновники, которые замешаны в этом деле, посмотрят нам в глаза и скажут: если они сами все эти годы ничего не делали, чтобы привести в порядок дорогу, по какому праву признан преступником человек, который совершил добро и сделал эту работу за них? — возмущается жительница села Большая Поляна Румия Байбекова.

Позицию сельчан поддержали и члены Госдумы РФ. Так, комментируя публикацию «РГ», депутат Яна Лантратова («Справедливая Россия — За правду») сказала, что поступок Рогожина — пример волонтерства, безвозмездной помощи во благо общественности, и к таким ситуациям нельзя подходить однозначно.

А депутат от Мордовии, заместитель председателя Комитета Госдумы по аграрным вопросам Юлия Оглоблина заявила, что в подобных случаях нужно идти навстречу таким социально ответственным предпринимателям. Поощрять их, а все, что касается села, упрощать в рамках действующего законодательства, чтобы оно работало без перегибов и учитывало случаи, когда оказывается реальная помощь для людей.

Успеть вовремя отвернуться

Так зачем же прокуратуре нужен был весь этот фарс? Почему прокуроры безоговорочно утвердили очень сомнительное обвинение?

По нашему мнению, это крайне удобное для надзорного ведомства дело. Статья уголовная — важна для отчета и общей благостной картины борьбы с нарушением законов, территория якобы порубки — далекая, деревни — мелкие, шума особого не будет. Кто же знал, что журналисты пронюхают.

Судя по отчету республиканской прокуратуры за прошлый год, там все великолепно — уверенный рост по всем показателям.

Так что такое дело было необходимо, и вот почему. Ведь именно во время дела «о 33 стволах» в республике возник резонансный скандал вокруг самого большого озера Мордовии — Инерка.

Это памятник природы республиканского значения. Там в прибрежной зоне, как грибы после дождя, выросли элитные особняки и коттеджи. Дошло до того, что обычному человеку невозможно было пройти на берег. Простых людей встречали бетонные заборы, выстроенные по периметру, пирсы на замке и бдительные «секьюрити».

Еще несколько лет назад суд обязал некоторых совсем уж обнаглевших «хозяев жизни» снести часть заборов, чтобы обеспечить проход к берегу.

Сколько деревьев было вырублено для строительства этих домов? Какой ущерб природе был нанесен при этом? Нет ответа. Как и нет уголовного дела о незаконной порубке. А ведь там деревья были настоящие, не 10 сантиметров в диаметре. Но уж больно хозяева у коттеджей непростые... Связываться — себе дороже.

Жители села Большая Поляна ездили в прокуратуру со своими бедами. Им пообещали помочь. Но не помогли.

НИКОЛАЙ ГАГАРИН

АКЦЕНТ

Именно во время дела «о 33 стволах» в республике возник резонансный скандал вокруг самого большого озера Мордовии — Инерка

Формула защиты

Игоря Рогожина защищал в суде вчерашний профессиональный следователь Саркис Геворкян. Этот человек трудился руководителем отдела процессуального контроля Следственного управления Следственного комитета РФ по Республике Мордовия. Под его началом работали 50 следователей.

Геворкян стоял у истоков создания Следственного комитета в Республике Крым: в 2014 году, после возвращения полуострова в состав России. Полгода исполнял обязанности первого заместителя руководителя Главного следственного управления по Республике Крым.

Вышел на пенсию в звании полковника юстиции. В последние четыре года — адвокат.

Вот его позиция:

— Молодой следователь Киреев, не разобравшись, не подняв хотя бы минимальные документы по поводу этой дороги, возбудил уголовное дело не по факту расчистки дороги, а сразу в отношении Рогожина — тем самым придав ему сразу статус подозреваемого. После этого прекращение дела — за отсутствием состава либо события преступления — автоматически означало бы реабилитацию Рогожина и возникновение у него права на возмещение вреда, связанного с незаконным уголовным преследованием...

Не прокурорское дело

В село Большая Поляна мы отправились из райцентра Кадошкино через ту самую лесную грунтовку. Машина уверенно ехала по накатанной колее — дорога живет, хотя прокуроры ее не видят.

В этих селах для надзорного ведомства очень много работы. Там нет воды, проблема с мусором, сухостой грозит пожарами...

— В чем нам прокуратура помогла? — этот наш вопрос застает пенсионерку из Большой Поляны Румию Байбекову врасплох. — Вы, наверное, шутите?.. Хотя не так давно мы с соседями обращались туда. Осенью приезжали с коллективной жалобой. Хотели заявление написать, но районный прокурор сказал — не надо, сами к вам приедем, решим проблему. Не приехал. Ждем до сих пор.

— Вот путь к нашим домам, — житель улицы Октябрьской Ринат Альмяшев указывает на узкую колею в ухабах среди зарослей бурьяна. — Написали жалобу в официальный паблик правительства Мордовии. Нам ответили, что эта дорога грейдирована и обкошена. По бумагам у них все в порядке. А уж сколько раз мы обращались во все инстанции по поводу воды! В официальных письмах отвечают, что на нашей улице аж три общественных колодца. Только об одном забыли: пить из них нельзя...

— Вот, посмотрите, — это еще пропущено через фильтр, — собеседник выносит из дома и протягивает нам стеклянную банку, в которой плещется мутная желтоватая жидкость с неприятным запахом. — Используем ее в качестве технической, выбирать не приходится. А за питьевой водой езжу на машине к колонке на соседнюю улицу. За один рейс набираю сразу литров 300 — на себя и на пожилых соседей: в двух домах рядом старики живут, сами они уже не ходят.

— Воду для бытовых нужд из речки берем, — говорит Роза Долотказина, указывая на прорубь во льду. — Я инвалид по зрению, как мне туда идти? О том, что в стране есть госпрограмма «Чистая вода», здесь только слышали.

К нашей беседе присоединяется пенсионерка, спешащая по улице с пакетом мусора. До ближайшего контейнера ей приходится преодолевать целый километр по гололеду.

Послесловие

Мордовия не самый большой регион в масштабах страны — всего-то размером с Бельгию. Но лагерей для «врагов народа» там было почти два десятка. По надуманным преступлениям туда в далекие страшные годы отправляли очень многих невиновных граждан. Но вот странный парадокс того времени — следом за «врагами народа» в мордовские и другие лагеря отправлялись и те, кто на них возбуждал уголовные дела.

И если у простых зэков был шанс выжить за колючей проволокой, вернуться и стать мировыми учеными, великими скульпторами и известными актерами, то те, кто их отправил на нары, в абсолютном большинстве оттуда не вернулись.

Требуя от суда отправить Рогожина на нары, прокуратура не может не знать, что губит не одно, а два поколения семьи — дочь, с точки зрения надзорного ведомства, «врага народа» после окончания местной школы поступила в вуз и получает там военную специальность.

Понятно, что при осужденном отце ее учеба и карьера под вопросом.

С журналистами «РГ», несмотря на официальный запрос, прокуратура Мордовии встречаться отказалась, посчитав это «нецелесообразным». Правда, нам предложили задать вопросы в «письменном виде». После посещения сел, которым помог почти государственный преступник Рогожин, смысл задавать вопросы отпал. Просто было желание посмотреть прокурорам в глаза. Не вышло... ●

— «Что же получается — не надо добро делать?» Сельчане в Мордовии возмущены приговором земляку, осужденному за расчистку дороги
rg.ru/art/2469909

Воду из деревенских колодцев в селе Большая Поляна пить нельзя и местные ее носят из речной проруби. Но это под силу только крепким мужчинам.

НИКОЛАЙ ГАГАРИН

КОМПЕТЕНТНО

Артем Здунов, глава Республики Мордовия:

— По поводу ситуации с вырубкой деревьев Игорем Рогожиным для проезда транспорта между селом Большая Поляна и поселком Кадошкино. По моему поручению ситуацию детально рассмотрел минлесхоз — по информации ведомства, вырубленные деревья находились именно на землях лесного фонда.

В настоящее время спор решается в суде. В работу прокуратуры и судебных инстанций органы власти Республики Мордовия вмешиваться не вправе и не будут.

О строительстве дороги. В 2021 году по просьбе жителей мы сделали капремонт действующей автодороги между селами. Но путь к райцентру по ней на 10 км длиннее, чем через лесной участок. Конечно, людям нужен короткий путь, и его недостаточно расчистить — дорогу нужно построить. Пока в дождь или слякоть легковая машина там может застрять. Вопрос поручен Госкомитету по транспорту и дорожному хозяйству. Профинансируем строительство из средств Дорожного фонда республики.

В текущем году мы продолжим работу по дорожному строительству и благоустройству в Кадошкинском районе, особенно на тех участках и территориях, по которым были обращения жителей. По нацпроекту БКД проведем капремонт автодороги Рузаевка — Ковылкино — Торбеево, протяженность более 4 км, отремонтируем автодорогу, соединяющую села Адашево, Большая Поляна, Глушково — 5,2 км, а также подъездную дорогу к селу Картлей. В Кадошкине приведем в порядок три дороги, проходящие по райцентру, построим спортивную площадку, проведем благоустройство парка по ул. Болдина, в селе Большая Поляна обустроим детскую игровую площадку.

Редакция просит Генеральную прокуратуру РФ считать данную публикацию обращением с просьбой проверить изложенные факты о действиях прокуратуры Республики Мордовия.

НАГРАДА Названы имена лауреатов премии президента РФ для молодых ученых в области науки и инноваций за 2022 год

Молодые, умные и богатые

ИЗ АРХИВА ИРЕКА МУХАМАТДИНОВА

Кандидат технических наук Ирек Мухаматдинов разработал технологию, которая позволяет крекинг нефти перенести под землю.

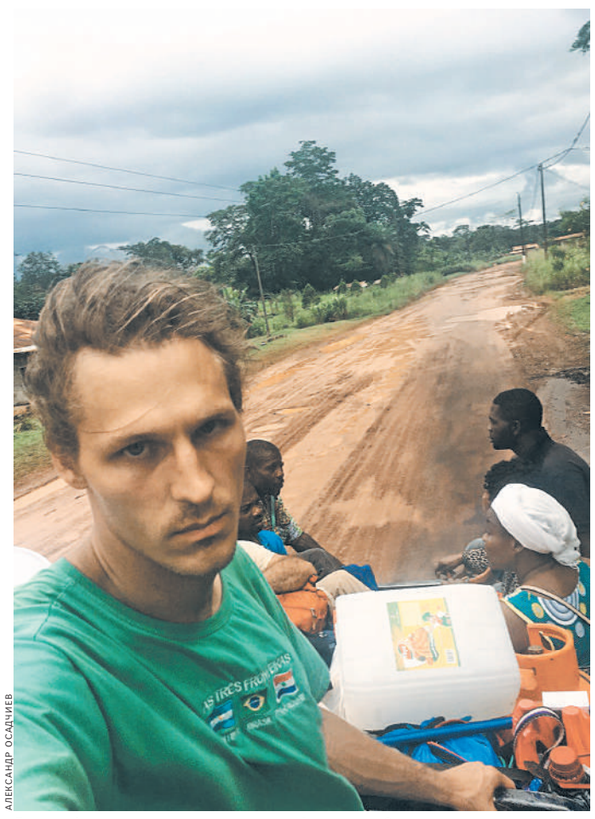

АЛЕКСАНДР ОСАДЧИЕВ

Доктор физико-математических наук Александр Осадчиев изучает лед в Северном Ледовитом океане. К своим 35 годам побывал в 150 странах.

ИЗ АРХИВА АНДРЕЯ ШИШОВА

Кандидат химических наук Андрей Шишов создает на основе растений новый класс растворителей, которые не наносят вред природе.

ИЗ АРХИВА ИРИНЫ ТИМОФЕЕВОЙ

Кандидат химических наук Ирина Тимофеева серьезно занимается не только «зеленой химией», но еще и лыжами.

Юрий Медведев

Накануне Дня российской науки, который отмечается 8 февраля, объявлены имена лауреатов престижной премии. Строгое жюри отобрало из 270 заявок четыре работы мирового уровня. Размер каждой премии составляет 5 миллионов рублей.

По словам помощника президента РФ Андрея Фурсенко, в этом году уровень заявок был особенно высоким, поэтому жюри было очень непросто сделать свой выбор. Он отметил, что награждены сразу две работы по химии. Представители этой науки последний раз получали премию в 2015 году.

Ваше благородие, нефть!

Кандидат технических наук из Казанского федерального университета Ирек Мухаматдинов разработал технологию, которая на первый взгляд кажется невероятной. Если совсем просто, то она позволяет крекинг нефти, который ведется на поверхности, перенести под землю. Как подобное удалось?

Речь о вязкой нефти. Таких на планете множество, только в Татарстане около 86 млрд тонн. Это топливо крайне сложно добывать. В лучшем случае удается извлечь около 30–40 процентов. Большая часть остается в пласте.

— Сегодня самый распространенный способ взять трудную нефть — закачать в скважину горячий пар, — говорит Ирек Мухаматдинов. — Он снижает вязкость, но эффект кратковременный. Пока жидкость доберется до поверхности, она успевает остыть и вновь стать вязкой. Чтобы ее транспортировать, необходимо предварительно разбавить специальными дорогими растворителями.

Что предложил Ирек? Здесь придется напомнить суть крекинга нефти. Эта технология позволяет с помощью специальных катализаторов разложить ее на различные легкие фракции. Причем эта технология работает на поверхности земли. Идея молодого ученого: а что если начать нефтепереработку прямо в пласте?

Он решил задачу в несколько этапов. Так как стандартные катализаторы не подходили для работы на глубине, пришлось разработать принципиально новые на основе металлов группы железа. Во-вторых, поместил их в специальные «капсулы», которые закачиваются в пласт. Туда же подается пар, он разлагает капсулы, из которых освобождаются катализаторы. И начинается подземный крекинг. В итоге резко падает вязкость нефти, она выходит на поверхность более «облагороженная», уже подготовленная к дальнейшей переработке. Кроме того, в ней намного меньше вредной серы и других примесей, ее намного легче транспортировать. А потому существенно повышается стоимость топлива, которая пойдет на продажу.

Новая технология успешно прошла несколько испытаний. К примеру, на месторождениях в Самарской области дебет нефти повысился в семь раз, а вязкость понизилась в четыре раза.

Лед расскажет о климате

Доктор физико-математических наук из Института океанологии РАН Александр Осадчиев изучает лед в Северном Ледовитом океане. Почему именно лед привлек его внимание? Сегодня Арктика мировой тренд. Причина — именно здесь глобальное потепление работает наиболее интенсивно. Рост температуры существенно выше, чем где-либо на планете. Но наиболее наглядный и яркий пример наступления капризного климата — сокращение площади льда океана. Так в сентябре она с 80-х годов прошлого века уменьшилась на 50 процентов.

Казалось бы, аномалия длится всего несколько месяцев, да и сам океан самый маленький среди своих гигантских собратьев, на его долю приходится всего четыре процента общей площади. А потому его влияние на мировой климат должно быть в разы меньше, чем многих других факторов. Однако исследования показывают, что именно этот «малыш» запускает лавину процессов, критически влияющих на климат на планете. И первую скрипку здесь играет как раз сокращение площади льда.

АКЦЕНТ

В этом году уровень заявок был особенно высоким — награждены сразу две работы по химии. Размер каждой премии — 5 миллионов рублей

А он, по словам Осадчиева, уникален. Дело в том, что этот океан при очень маленькой площади принимает около 11 процентов всего мирового стока рек. Такой вброс, сильно опресняя воду, оказывает решающее влияние на формирование льда.

Ученому удалось выявить закономерность между его образованием и сезонными колебаниями стоков рек. А зная этот закон, можно с высокой точностью прогнозировать дальнейшие события. Например, как поведет себя лед, если потепление продолжится. Как продолжит и дальше отступать лед, и как это повлияет на климат? Где океан может в первую очередь полностью освободиться ото льда? Какую площадь могут захватить у океана стоки рек? Ответы на все эти вопросы крайне важны, чтобы ответить на главный: как все эти изменения повлияют на климат на планете.

Изучая Северный Ледовитый океан, Александр Осадчиев обнаружил еще одно уникальное явление, также влияющее на климат. Он открыл два новых теплых течения.

— Дело в том, в океан поступает вода из Северной Атлантики, — объясняет ученый. — В какой-то момент этот поток разделяется на две струи. Одна движется к северу от Шпицбергена, другая через Баренцево море. Затем они встречаются в небольшом по площади районе, опускаются на глубину около 100 метров, и, двигаясь по окружности, вытекают в Северную Атлантику.

Ученому удалось не только открыть эти течения, но и установить, что зона их встречи постепенно сдвигается на восток. Как следствие, часть Баренцева моря и вода в районе Шпицбергена все больше приобретают свойства атлантических вод. Это ключевой процесс, от которого в значительной степени зависит перенос тепла из Северной Атлантики в Арктику. А в итоге мировой климат.

Сколько в мясе антибиотика

Кандидаты химических наук из Санкт-Петербургского государственного университета Ирина Тимофеева и Андрей Шишов удостоены награды за работы в области «зеленой химии». Вроде бы эти два понятия несовместимы. И тем не менее...

— Еще недавно подобное трудно было представить, но сейчас это очень модное и быстро развивающееся направление науки, — говорит Ирина Тимофеева. — Дело в том, что в «зеленой химии» используются только природные вещества, например, экстракты различных растений, поэтому она в принципе не может нанести вред природе.

Тимофеева и Шишов разрабатывают так называемые глубокие эвтектические растворители (ГЭР). С их помощью анализируется состав различных веществ. Скажем, они оперативно выявляют, сколько антибиотика в пищевых продуктах — мясе, молоке и т.д. Важно, что для анализа проб самого сложного состава не требуются стационарные лаборатории, все работу можно проводить, что называется, в поле.

Прежде всего подчеркнем, что созданные авторами ГЭР дешевы, доступны, экологически безопасны, быстро анализируют вещества самого сложного состава, у них широкая сфера применения, в том числе пищевая и сельскохозяйственная промышленности, медицина, криминалистика, анализ нефтепродуктов и т.д.

Интересен сам способ создания таких растворителей. Ведь на их место щедрая природа предлагает огромное число кандидатов. Что выбрать? «Все зависит от задачи, — говорит Ирина Тимофеева. — Например, вам надо узнать, есть ли в мясе антибиотик. Мы вначале анализируем состав лекарства, и по принципу «подобное к подобному» подбираем природные компоненты. Причем обязательно должно быть как минимум два кандидата. У каждого свой набор определенных свойств, а в тандеме они дают совершенно новые. Именно те, которые и позволяют наиболее оптимально, быстро и эффективно провести анализ».

В поиске оптимума ученые изучают множество вариантов тандема. Какой в конце концов «выстрелит», показывают только эксперименты. Именно так созданы принципиально новые эвтектические растворители и технологии их применения для широкого круга задач. Кроме того, они хорошо совместимы со многими привычными методами анализа, например, хроматографией.

По закрытой тематике награжден научный сотрудник НИИ Минобороны России Иван Фисенко за разработку и испытания сложных технических устройств, обеспечивающих обороноспособность страны. Церемония награждения состоится 8 февраля, в День российской науки, премии вручит президент страны.

Важно отметить, что все лауреаты очень разносторонние личности. Живут не только наукой. Так Ирина Тимофеева серьезно занимается пляжным волейболом и лыжами, хобби Ирека Мухаматдинова плавание, лыжи, коньки. Андрей Шишов увлекается экзотическим видом спорта фридайвингом — погружением под воду без акваланга. А еще он уже успел посетить 53 страны. Но, конечно, здесь вне конкуренции Александр Осадчиев, который к своим 35 годам побывал в 150 странах. Его годовая норма — около 10 государств. К каждой поездке серьезно готовится, читает литературу, изучает карты. Как при такой туристической интенсивности он успевает заниматься изучением океана? «В год у меня максимум две экспедиции по 1–1,5 месяца, все остальное время — это работа на компьютере, — говорит Осадчиев. — В таком режиме живу уже 15 лет. Осталось посетить еще примерно 50 стран, и список будет закрыт. Что касается России, то уже побывал практически по всех ее регионах». ●

ПРОГНОЗ Ученые предрекли сильную жару в ближайшие два года

Капризы климата

Аркадий Симонов

Ближайшие два года станут самыми знойными в истории, утверждают британские климатологи. Причина надвигающей жары хорошо известна ученым — явление Эль-Ниньо (с испанского «мальчик»). Оно и его антипод Ла-Нинья («девочка») — это аномальные колебания температуры на поверхности океана, они являются основными движущими силами климата Земли. Когда «включается» Ла-Нинья, вода в экваториальных зонах океана охлаждается, приходит время Эль-Ниньо — вода нагревается. Со всеми вытекающими последствиями для климата на планете, который во многом зависит от океана. Последний раз «Эль» властвовало в 2016 году, и он до сих пор остается самым жарким в истории метеонаблюдений. Сменивший его «Ла» работал несколько лет подряд, и вот приходит очередь его антипода. Эль-Ниньо, скорее всего, проявится во второй половине года — между августом и октябрем. Природный феномен постепенно раскочегарится, что приведет к небывало теплой следующей зиме и рекордно жаркому лету 2024 года. ●

КОММЕНТАРИЙ

Владимир Семенов, замдиректора Института физики атмосферы РАН, академик:

— Сейчас я бы не спешил с такими однозначными прогнозами, которые опубликовали британцы. Действительно, Ла-Нинья заканчивается, но совсем не обязательно, что сразу начнется Эль-Ниньо. Между ними бывают длительные нейтральные фазы. Ситуация должна проясниться весной.

Вообще, с прогнозами надо быть крайне осторожными. Сегодня наука умеет с высокой вероятностью предсказывать погоду на неделю, со средней вероятностью — на месяц вперед. С учетом уже очевидных тенденций можно довольно точно спрогнозировать климат на последующие 15–20 лет. А вот ближайшие 1–5 лет самые сложные и трудные для прогноза. Здесь вероятность ошибок очень высока. Опыт показывает, что часто предсказания не сбываются.

Что касается непосредственно влияния Эль-Ниньо на климат, то в наибольшей степени это чувствуют страны, находящиеся ближе к экваториальным зонам, а вот в Европе эффект не столь выражен. Поэтому катастрофических прогнозов для этих территорий, в том числе и России, я бы не делал. Вероятность ошибки довольно велика.

И наконец, надо отметить один из эффектов Эль-Ниньо. Он способен изменить динамику атмосферы, вызвать много длительных блокирующих антициклонов на определенной территории. Здесь можно вспомнить 2010 год, когда в Москве наблюдалась аномальная жара, а за Уралом — аномальный холод.

СОБЫТИЕ В Москве открылась уникальная выставка «Наука в лицах»

Лицо с обложки

Аркадий Симонов

Открывшаяся сегодня в ГУМе выставка приурочена ко Дню российской науки. В экспозиции представлены фотопортреты 22 молодых ученых: лауреатов премии президента РФ в области науки и инноваций для молодых ученых, победителей президентской программы Российского научного фонда, участников Конгресса молодых ученых в Сочи.

Творческая концепция выставки строится вокруг фразы «Быть ученым — это модно!», поэтому герои предстают в образе звезд модных журналов. Для каждого подготовлен коллаж из нескольких снимков. Их портреты, объединенные в одной экспозиции, представляют собирательный образ ученого, который находится на острие науки и создает будущее России.

Автор работ выставки «Наука в лицах» — фотохудожник Алексей Никишин. Он — член Международного союза художников (IFA UNESCO), Творческого союза художников России и Союза фотохудожников России. Выставки Алексея проходили в Москве, Санкт-Петербурге, Владивостоке, Нью-Йорке, Хьюстоне, Вашингтоне, Сиднее, Копенгагене, Будапеште, Тель-Авиве и Париже.

Отметим, что сегодня доля молодежи среди исследователей составляет около 45%, в то время как в начале нулевых она была около 25%. И эта тенденция набирает обороты: сегодня почти 80% родителей хотели бы, чтобы их дети связали свою жизнь с наукой.

АЛЕКСАНДР КОРОЛЬКОВ

Выставка проходит в ГУМе. По мнению организаторов, это прекрасное место, чтобы привлечь внимание самой широкой аудитории.

Несомненно, что молодежной науке в стране уделяется особое внимание. Достаточно сказать, что за последние годы профинансировано и открыто около 500 молодежных лабораторий на базе научных институтов и вузов. При этом 2/3 сотрудников в каждой из них составляют исследователи в возрасте до 39 лет. До 2024 года предстоит создать еще 400 молодежных лабораторий.

Каждый год лучшие из лучших удостаиваются одной из самых престижных наград в сфере науки — премии президента страны для молодых ученых. Кстати, с 2019 года она увеличена сразу в два раза и составляет пять миллионов рублей. Сегодня эта премия является гарантией, что удостоенная работа мирового уровня. Что подтверждается числом публикаций каждого лауреата в самых престижных международных базах данных.

Выставка «Наука в лицах» пройдет с 8 по 28 февраля 2023 г. Она включена в перечень проектов Десятилетия науки и технологий в России.

И последнее. Почему выставка проходит в ГУМе? По мнению организаторов, это прекрасное место, чтобы привлечь к молодым умным лицам внимание самой широкой аудитории. Ведь ГУМ сегодня не столько магазин, сколько историческое место, куда приходят тысячи москвичей и гостей столицы. Кто знает, может, лица молодых, талантливых, успешных ученых чем-то поразят, привлекут кого-то из школьников, которые посетят выставку. И определят их судьбу. ●

РЕЙТИНГ Искусственный интеллект определил фронтиры мировой науки

Приоритеты сменились

Сергей Деменко

Ученые Института статистических исследований и экономики знаний НИУ ВШЭ с применением технологий искусственного интеллекта провели картирование мировой науки и определили ее фронтиры — наиболее значимые области развития.

Каковы главные выводы? По сравнению с прошлогодним списком 20 топовых фронтиров значительно изменились. В частности, тогда среди лидеров были нейросети, электрохимия, интернет вещей, «зеленая энергетика», геномные технологии, изготовление металлоконструкций и т.д. В новом рейтинге резко выросло число тем по наукам о жизни. Главная причина очевидна — пандемия. В мире заметно увеличились масштабы исследований методов профилактики, диагностики и лечения коронавируса.

Но и в целом исследования в области медицины сейчас вышли на самые ведущие позиции. Ученые изучают факторы развития различных массовых заболеваний, прежде всего онкологических, разрабатывают новые способы их лечения, в частности с помощью генетических технологий. Динамично развивается область вычислительной биологии, где с использованием компьютерного моделирования разрабатываются технологии программирования клеток и создания принципиально новых биологических соединений. Это приведет к появлению прорывных инноваций не только в медицине, но и в промышленности.

Многие фронтиры из списка топ-20 носят междисциплинарный характер и относятся к нескольким областям науки. Так, широкий круг приложений имеют технологии глубокого обучения. В общественных науках они используются для анализа социологических данных, выявления зависимостей и построения прогнозов. В здравоохранении — внедряются в системы поддержки принятия медицинских решений, в частности для анализа медицинских изображений.

Расчеты выполнены на основе данных более 34,5 миллиона документов, отобранных из массива международных публикаций платформы Microsoft Academic Graph за 2017–2021 годы. ●

МУЗЫКА

Александр Рудин выступил в «Зарядье»

СЫГРАЛИ ВМЕСТЕ

Ирина Муравьева

Программа русской музыки, прозвучавшая в «Зарядье», оказалась первой, исполненной Российским национальным оркестром с его новым худруком, выдающимся виолончелистом и дирижером Александром Рудиным. Для точности, первой не в творческой биографии музыкантов, а в изменившемся статусе их союза. Для своего символического дебюта музыканты выбрали сочинения русских композиторов XX века, охватывающие тематику от «фольклора» до актуальной современности.

В качестве увертюры была выбрана утонченно-изысканная оркестровая прелюдия Николая Черепнина «Принцесса Греза» по мотивам пьесы Эдмона Ростана, созданная в 1896 году, в преддверии XX века. Тогда, на фоне тревожных ожиданий будущего («заката Европы», конца света), романтический сюжет, навеянный легендой о любви трубадура Жофруа Рюделя к прекрасной принцессе Мелисанде, ради которой он пересекал море и умирал на ее глазах, неожиданно обрел в России невероятную популярность, стал одним из мотивов искусства модерна, тиражировавшего «Грезу» во всех форматах—от почтовых конвертов до знаменитого панно Михаила Врубеля на фасаде «Метрополя». В трактовке Рудина воздушная оркестровая ткань прелюдии звучала как меланхолическое размышление, с протяжными, глубокими струнными всплесками арф, с набегающими «морскими волнами» и драматическими вторжениями труб и валторн. В финале звук

ПРЕДОСТАВЛЕНО ПРЕСС-СЛУЖБОЙ РНО

Александр Рудин исполнил с РНО программу русской музыки XX века.

оркестра рассеивался, словно мираж в воздухе, как нечто прекрасное, приоткрывшееся на мгновение и исчезнувшее навсегда. В следующем сочинении программы—Виолончельном концерте Николая Мясковского, написанном во время войны, в 1945 году, тема утраченной красоты обрела уже элегические контуры. Рудин в концерте солировал и дирижировал одновременно. Сумрачный тон оркестра и фирменный рудинский звук—глубокий, объемный—развернулись в живую, волнующую музыкальную ткань, где пронзительный монолог виолончели вплетался во все более напряженно и трагично звучавшую картину, навеянную в партитуре реальным переживанием войны.

В программу РНО была включена и другая партитура, связанная с событиями Второй мировой войны—Симфония в трех частях Игоря Стравинского (1946). Но между этими «военными» сочинениями Рудин изящно вставил оркестровую сюиту «Восемь русских народных песен» Анатолия Лядова—лирический оммаж русской классике, фольклору, традиции. Эти изобретательно оркестрованные миниатюры были исполнены РНО с какой-то чарующей интонацией «детской простоты» и тонкой искусности в имитации многочисленных лядовских эффектов—струнного жужжания летящего комара или тренькающей балалайки, птичьего щебета деревянных или танцевального ритма «вприсядку».

Завершавшая программу Симфония Стравинского погрузила в совершенно другую, остро актуальную реальность. Резкие, угловатые звучания оркестра, тревожность, взрывные аккорды и вторгающийся «механический» звук рояля, нарастающие крещендо и топчущие ритмы родом из смертоносного ритуала «Весны священной», наконец, гротеск в третьей части с ее квадратным воинственным ритмом марша—каждый звук этого исполнения обжигал энергией бездушного милитаризма и созвучием сегодняшнему дню и его грезам о мире. ●

ПРЕМЬЕРА Сериал «Раневская» обречен на внимание и споры

Буквоедам смотреть не рекомендуется

«KION»

Рассказать о великой актрисе еще можно, но как ее, неповторимую, сыграть?

Валерий Кичин

Из дневников Фаины Раневской: «Жизнь кончена, а я так и не узнала, что к чему». Как все ее формулировки, эта уникальна: в ней и отчаяние, и сарказм. Просвистевшую жизнь пытается заново пройти сериал «Раневская».

Опыт рискованный: рассказать о Раневской можно, а как ее, недосягаемую, сыграть? И чем объяснить: десяток эпизодов в кино—и слава одной из величайших актрис? И стоит ли пустячок «Муля, не нервируй меня!» того, чтобы тратить на это всю жизнь без остатка?

В театре ей тоже не слишком везло, но была одна главная роль—ее последняя роль в драме «Дальше—тишина». Сериал заканчивается сценой из этого спектакля, мы видим уже реальную Раневскую—и все восемь серий оказываются подступом к вершине: они показали, что происходило в ее душе, что накапливалось и вырывалось в этой трагедии одиночества и ухода.

Сценаристы Лариса Жолобова, Юрий Мороз и Алина Семерякова с режиссером Дмитрием Петрунем не ваяют байопик, уныло иллюстрирующий биографию, они создают образ характера, судьбы и времени столь же конкретный, сколь и обобщенный. Берут сюжет внутренне свободный, но в нем воплощена энергия событий и эпохи. Спорить, какие персонажи сериала реальны (их большинство), а какие вымышлены, бессмысленно: если убеждает—буквоедство станет ненужным.

При этой свободе в построении сюжета—попытка максимально сблизить фильм с реальностью: Таганрог снят в Таганроге, кастинг—по принципу портретного сходства. У вымышленных героев фамилии подлинные—заимствованы у партнеров актрисы, как она свой псевдоним взяла у Чехова. Лаконично даны приметы меняющихся эпох, превосходная музыка Владимира Сайко стилизована под «те годы», каждая «глава» сериала вырастает из архивного фото: вот «Современник» еще на своем месте, а вот тыловая Алма-Ата...

АКЦЕНТ

Это не биография актрисы—это портрет эпохи, ее сформировавшей, вознесшей к славе и бросившей в одиночестве

Сам стиль актерской игры принципиально «несовременный»—броский, «вкусный», как в кино тех лет. Нас переносят в иное время с его ритмами, звучаниями, с нищетой, дерзающей выглядеть роскошно. Мы заново проходим побоища Гражданской, братство и подлость коммуналок, утраты Великой Отечественной, сталинские чистки—вместе со страной набираемся опыта выживания. Жанр сериала тем и хорош, что герои становятся родными, ты уже с ними, среди них, в них. Эту иллюзию может разрушить толика фальши, перехлеста—как, например, алма-атинские рабочие, в едином порыве декламирующие Ахматову.

«Раневская»—творение ансамблевое. И хотя наличие таких персонажей, как Эйзенштейн, Качалов, Таиров, Орлова, Марецкая, Завадский, Плятт, делает въедливых придирчивыми, приняв условности игры, можно довериться происходящему как одной из версий этой жизни—потому что актеры здесь все хороши. Особо отмечу отца Фанни Фельдман Гиршу (Семен Стругачев) и, конечно, Раневскую—первая масштабная роль Мариэтты Цигаль-Полищук. Здесь есть эволюция характеров, их беспощадная шлифовка временем. Главный сюжет—превращение романтической молодой особы, упрямой и дерзкой, в ту Раневскую, какую мы знаем,—все пережившую, все понимающую, мудрую. Грим, конечно, творит чудеса, иной раз грозя превратить актера в посмертную маску (в «Высоцком» это получилось), но нельзя загримировать взгляд—Цигаль-Полищук сумела им передать и романтическую наивность, и упрямую решимость биться за свою судьбу до победного конца, и разочарование, и ужас потерь, и тоску одиночества. Она не изобразила Раневскую—она стала ею. С ее пластикой, походкой, интонациями неповторимого баса, флером трагизма во всем, что бы она ни играла. С ее способностью иронизировать над целым миром, и больше всех—над собой. Эта Раневская—вулкан, сотрясаемый болью и каждый миг готовый взорваться, и в такие минуты ее взгляд выразительнее слов.

Держать уровень от начала до конца—задача архисложная. И уже в алма-атинских эпизодах сериал все же поддается суетливой надежде объять необъятное, сбивается на иллюстрации, одновременно проглатывая целые куски жизнеописания. Но очередной провис тут же сменяется блистательно сыгранным эпизодом. И мы снова восхитимся отвагой и мастерством исполнительницы, рискнувшей повторить памятные роли своей героини—от «Подкидыша», «Золушки» и «Весны» до таперши из «Александра Пархоменко»—эпизода, обессмертившего эту безликую «историко-революционную» ленту.

Новая беллетристика вписывается в документально обоснованный рассказ главным образом во всем, что касается интимной жизни героини, пребывающей в вечном сражении с собственными комплексами. Ее любовных связей, которые неизменно заканчивались или шоком, или трагедией. Сочинять чужие романы мы все горазды—и здесь авторы сериала решительно отошли как от документа, так и от мифа. Они написали свой роман, он неглуп, увлекателен и очень точно подводит зрителей к бездне, перед которой оказалась героиня—бездне тотального одиночества в ликующей толпе.

Еще один верный манок—закулисье. Как зарождались любимые фильмы и роли? Почему Раневская так и не сыграла Старицкую у Эйзенштейна? Какова была доля импровизации самой строптивой из актрис? Отчего возник конфликт в Театре Моссовета? И что представляет собой это прекрасное и ужасное актерское братство? Готовьтесь, предвкушайте, вам предстоит все это пройти вместе с героиней сериала.

Повторю заголовок рецензии: циникам смотреть сериал противопоказано—они его съедят, преисполнившись ярости: фильмы открытых эмоций беззащитны перед холодным оружием скептицизма, перед арифмометром для подсчета «ошибок». Авторы делали свою работу с душой и сердцем, они искренни, как и их фильм. Они не сделали ничего, чтобы понравиться гурманам-критикам, и открыты всем злым ветрам. Они сняли историю не только актрисы, но и страны, превратившей свою жизнь в нескончаемую народную трагедию. И от этого по ходу фильма нарастает жуткое ощущение беличьего колеса, в котором все мы крутимся, возвращаясь всё к тем же роковым граблям.

С 8 февраля сериал—в онлайн-кинотеатре KION. ●

ВЫСТАВКА Второе дыхание русской абстракции в галерее «Наши художники»

Так закалялся де Сталь

Андрей Васянин

В апреле 1944 года в одной из галерей оккупированного Парижа прошла последняя прижизненная выставка Василия Кандинского, и рядом с картинами мэтра висели работы малоизвестного тогда Николая де Сталя. Через несколько месяцев именно он, сын эмигрантов, вместе с еще одним русским художником, Андре Ланским, провожал в последний путь Кандинского.

Сегодня этих двух учеников великого абстракциониста вместе с еще пятью художниками объединила выставка «Второе дыхание русской абстракции», открывшаяся в галерее «Наши художники». В 2006 году галерея уже сводила вместе русских абстракционистов-эмигрантов, чьи работы у нас находятся в основном в частных собраниях. И вот они вернулись в галерею.

Одна из послевоенных работ де Сталя «Отклонение»: широкий, толстый, грубый мазок, серо-зеленые формы на холсте стремятся вверх, переходя кое-где из двухмерности в трехмерность, начиная напоминать стволы деревьев. Это поздний де Сталь, усвоивший цветовые ходы Кандинского и в конце 40-х уходящий с ними в фигуративную, предметную живопись.

КОНСТАНТИН ЗАВРАЖИН

Художник парижской школы Леопольд Сюрваж. «Человек в городе».

Выставка устроена не по принципу «один художник—один зал». По мнению кураторов, рассматривая одну за другой работы отдельно взятого абстракциониста, быстро устаешь от его эстетики и перестаешь реагировать на цвета и формы. Поэтому работы того же де Сталя или Петра Гримма, прозванного «сказочным реалистом» за его способность обращать реальные предметы в таинственные, висят тут по соседству с эмоциональным, огневым Андре Ланским.

Отвоевав Гражданскую в Добровольческой армии (куда он пришел, прибавив себе год), попав в столицу Франции через константинопольские лагеря для беженцев, потомок старинного дворянского рода, Ланской стал художником уже в Париже. На его обширных холстах кипят страсти, сталкиваются контрастные цвета, мазок налетает на мазок, красочный слой из матового вдруг становится блестящим, из тонкого превращается в плотный, рельефный. Ланской словно старается дать нам зрительный, почти осязаемый эквивалент своим поэтическим фантазиям о «Желтом небе», «Дороге огня», «Пленении бабочек». Не ловля, а именно пленение—Ланского недаром называют мастером «лирических абстракций».

Полотна Сергея Полякова похожи на него самого, человека общительного и артистичного, но строгого, сосредоточенного аскета. На выставленных в галерее работах—геометрические сочетания, казалось бы, ровных неярких цветов, но эта простота кажущаяся. Художник добавлял в краску песок и мел, и если подойти к картине поближе, то увидишь сложную, живую, полную оттенков поверхность самой разной фактуры. Критики всегда выстраивали параллели между романами и картинами Сергея Шаршуна, ученика Юона, художника, в котором жанры не боролись, но дополняли друг друга все 60 лет его творческой жизни. ●

—Фоторепортаж смотрите на сайте rg.ru/sujet/1560

ПОВЕРХ БАРЬЕРОВ

Михаил Швыдкой,
доктор искусствоведения

МОЙ МОЛЧАЛИВЫЙ ОТЕЦ

После 2 февраля, когда отмечали 80-летие разгрома немцев под Сталинградом, эти три слова—«мой молчаливый отец»—не отпускают меня, как ни стараюсь вновь отправить их в бессловесную глубину памяти. Наверное, потому, что вершиной жизни моего отца был все-таки Сталинград, Сталинградская битва, которая не отпускала его, похоже, до конца дней, но о которой он практически ничего не рассказывал. Разве что его простреленная рука, омертвевшая в суставах, напоминала мне и всем окружающим о его ранении, которое он получил в лабиринте сталинградских улиц. Только когда за несколько месяцев до его смерти мне нужно было в больнице обработать мокрыми полотенцами его тело, то осознал, что все оно было в отметинах от осколков и сделанных операций—мальцом, когда мы ходили в баню, видимо, не так остро ощущал эти знаки войны. Он чудом выжил после Сталинграда, но навсегда связал себя с армией.

Отец не любил говорить о войне, хотя по его медалям можно было понять географию его боевых лет. Он всегда хранил боли и потери в себе. Не думаю, что это было только его личным качеством. Его фронтовые товарищи тоже не любили особенно распространяться о том, что они пережили и что их связало накрепко на всю оставшуюся жизнь. Да и осталось их совсем немного—в горниле боев павших было не меньше, чем живых. Они чаще обменивались какими-то шутливыми воспоминаниями. Но этого литературно-кинематографического захлеба: «А помнишь?.. А помнишь?..»—у них вовсе не было. Поэтому, наверное, им так нравился «Белорусский вокзал» Андрея Смирнова, где больше молчали, чем говорили.

Отец сражался за Родину. Ему было не до гуманизма, не до рассуждений о добре и зле

Уже взрослым, в середине 90-х прошлого века, по делам, связанным с сохранением мемориала на Мамаевом кургане, увенчанного знаменитым монументом Е. Вучетича «Родина-мать зовет!», мне довелось впервые побывать в Волгограде, земля которого хранила тела погребенных, но еще безымянных воинов. Поисковые работы продолжаются по сей день, выявляя фамилии погибших—возвращение имен поистине божье дело, и для убитых, и для их близких, которым важно узнать, что они лежат в сталинградской земле, а не числятся по разряду пропавших без вести. Приехал, уже давно прочитав «В окопах Сталинграда» В. Некрасова, «Живых и мертвых» К. Симонова, «Жизнь и судьбу» В. Гроссмана и множество других книг, написанных о великой битве на Волге. Но даже в страшных снах не мог себе представить, что линия фронта нередко проходила по городским квартирам, по коридорам и проходам, соединяющим этажи. Скученность и близость сражающихся друг с другом была фантастически уплотненной, физиология войны, жизни и смерти здесь раскрывается с предельной экзистенциальной силой. Однажды уже писал о том, что сражающиеся друг с другом советские и фашистские солдаты находились в постоянной физической близости, они знали друг друга в лицо, понимая, что если хочешь уцелеть, то надо убить того, кто целится в тебя, подползает к тебе со штыком или ножом. Прошу простить меня за дурной литературный слог—наверное, в реальности все было страшнее и проще. Но ясно, что каждую секунду требовалось беспримерное напряжение всего организма, предельная концентрация, которой вряд ли могло хватать надолго. А еще надо было есть, пить, курить, справлять нужду—и побеждать врага любой ценой... Отец был коммунистом и евреем—таких в плен не брали. Он сражался за Родину и мстил за свою сожженную на Украине первую семью, жену и двоих детей. Ему было не до гуманизма. И в эти месяцы он не мучился ни «проклятыми» вопросами философии, ни рассуждениями о добре и зле.

Наверное, поэтому даже через годы и десятилетия отец не рассказывал о войне, хотя она по-прежнему жила в нем и не отпускала его. Только 9 Мая, в День Победы, он позволял себе надевать ордена и медали—это был ритуал, который, впрочем, не сопровождался никакими героическими речами. В этот день он даже не повторял обычное: «Мишка, ты слишком много пьешь!»—понимая, что более оправданного повода выпить нет и не может быть.

В Сталинграде физиология войны, жизни и смерти раскрывается с предельной экзистенциальной силой

Развал СССР он пережил с болезненной остротой, как и большинство людей его поколения, выросших и состоявшихся в Советском Союзе. «Неужели мы напрасно жили?..»—этот вопрос задал мой другой родственник, полковник в отставке, прошедший, как и мой отец, войну. И ему нужен был отрицательный ответ на этот вопрос. Потому что любой другой ответ был бы равносилен смертному приговору.

Именно поэтому ежегодные торжества в Волгограде, Ленинграде, Москве, других городах-героях, во всей России—своего рода государственный ответ на этот самый вопрос, который по-прежнему бередит душу ветеранов, да и не их одних.

Наверное, поэтому отец не выходил из КПСС даже тогда, когда она уже перестала существовать. В его доме, где жило много отставных военных, была партийная организация, хотя до конца не уверен, что все ее участники понимали до конца, что они состоят вовсе не в той партии, в которую они вступали. Но сама возможность хотя бы отчасти сохранять привычный уклад жизни усмиряла их душевное беспокойство.

Наверное, отец, как и многие его сверстники, привык, что за него говорили другие. Сначала выдвинувшиеся из их же рядов, а потом все моложе и моложе, не пережившие войну, но изучавшие ее по разным книгам и документам. Он не завидовал их умению говорить о том, о чем он предпочитал молчать. Какой бы сложной ни была сегодняшняя жизнь, как бы ни рифмовались нынешние события с тем, что происходило восемь десятков лет назад,—Великая Отечественная война останется в истории как совершенно особая пора бытия нашего народа, принесшего огромные потери, но сплотившегося для того, чтобы сохраниться и утвердить себя в истории. В этом был глубинный смысл его жертвенного подвига, который мы по сей день пытаемся постичь. Смысл, который чужд пустому славословию. ●

—Все материалы автора rg.ru/sujet/3775

ТЕМА С социологом Александром Чепуренко

Малый бизнес: год испытаний

Валерий Выжутович

С марта 2022 года малый и средний бизнес начал демонстрировать снижение деловой активности. Почти половина опрошенных предпринимателей заявляли о падении выручки. Они негативно оценивали и кадровую ситуацию: лишь очень немногие нанимали новый персонал, большинство же сообщало о сокращениях. Прошел год. Анализ статистики новых регистраций МСП показывает, что внезапное ухудшение экономических условий не привело к свертыванию малого и среднего бизнеса, хотя и стало испытанием для частного предпринимательства в России. Обсудим тему с социологом, доктором экономических наук Александром Чепуренко.

СЕРГЕЙ САВОСТЬЯНОВ

Без кредитной поддержки малому бизнесу трудно тягаться с сетевыми супермаркетами, где есть скидки.

Противодействие системным шокам должно носить системный характер

Обвального ухудшения ситуации в секторе малого и среднего предпринимательства удалось избежать. Каковы причины?

АЛЕКСАНДР ЧЕПУРЕНКО: Главная причина — удивительная устойчивость и жизнестойкость российского малого предпринимательства. Оно упруго реагирует на внешние шоки. Вот, по данным лонгитюдного исследования малого бизнеса, которое ведет с 2021 года ФОМ, опрашивая одних и тех же владельцев малого бизнеса ежеквартально об их финансовых результатах, самочувствии, стратегиях и ожиданиях, вырисовывается следующая картина. После каждого внезапного шока (новая волна пандемии и связанных с ней ограничений, введение и лавинообразное расширение санкций) резко увеличивается доля респондентов, которые оценивают и общую ситуацию, и состояние своего бизнеса как ухудшившиеся. Но проходят один-два квартала — и ситуация восстанавливается. Меры поддержки, по-видимому, какую-то роль сыграли, но затронули они довольно ограниченный круг субъектов малого предпринимательства. Это я говорю не в упрек российскому правительству: любые точечные меры поддержки дают какой-то выборочный эффект и, возможно, полезны, когда экономика на подъеме и нужно поддержать определенную целевую группу — допустим, начинающих предпринимателей, или бизнес в сфере ИТ, или что-то еще. Но когда мы имеем дело с системными шоками, то и противодействие им должно носить системный характер.

А государство? Ведь оно предложило малому и среднему бизнесу финансовые субсидии, налоговые льготы, кредитные каникулы, продление льготного использования системы быстрых платежей (СБП) и много чего еще. Прошел год. Насколько эффективной оказалась господдержка?

АЛЕКСАНДР ЧЕПУРЕНКО: Честно говоря, для ответа на этот вопрос понадобилось бы забрать все полосы сегодняшнего выпуска газеты. Ведь сразу после начала СВО и последовавшей реакции со стороны стран Запада правительство разработало огромное количество мер, которые в совокупности должны были помочь малому и среднему предпринимательству и населению. На конец лета 2022 года, по моей информации, в работе было свыше 300 таких мер, а более 260 мер было к тому моменту уже запущено. Но подавляющее большинство таких мер не дают отдачи немедленно, нужен какой-то период времени, чтобы малые предприниматели могли ими воспользоваться и оценить полученную поддержку. Поэтому могу дать только очень обобщенную и предварительную оценку. С одной стороны, ряд шагов правительства — с учетом ситуации в экономике — следует приветствовать. Например, продление с 1 года до 3 лет срока предоставления субсидий из федерального бюджета по кредитам, выданным в 2019—2024 годах субъектам МСП и самозанятым на инвестиционные цели, а также на пополнение оборотных средств и на рефинансирование. Правда, если бы не обстоятельства, следовало бы отнестись к такого рода поддержке небольшой части малых предпринимателей за счет налогоплательщиков страны более сдержанно.

АКЦЕНТ

Любые отсрочки не снимают обременение, а когда приходит пора уплачивать — нагрузка на бизнес резко возрастает

Далее, из числа сравнительно полезных отраслевых мер, с возможным долгосрочным эффектом, назову льготные кредиты на перестройку производства (4,5% годовых) или его развитие производства (3% годовых). Такие кредиты могут получить МСП, работающие в сфере переработки сельхозпродукции, логистики и гостиничного бизнеса. Срок действия льготной программы — 3 года, а сам кредит можно взять на 10 лет. Государство обозначило свои приоритеты и готово малых предпринимателей в этих довольно массовых видах деятельности поддержать.

С другой стороны, большинство намеченных и реализуемых мер рассчитано на очень узкий сегмент потенциальных получателей поддержки. Достаточно назвать такую меру, как гранты молодым (до 25 лет) предпринимателям — от 100 до 500 тыс. руб., а в Арктике — до 1 млн руб. Но что можно сегодня сделать на 100—500 тыс. руб. в бизнесе, даже в малом? Тем более в Арктике, где создание одного рабочего места стоит не менее 4—5 млн руб.? Или взять гранты для сельхозпроизводителей — участников НИОКР (1 млрд руб. на всю страну). Много ли таких инноваторов в сельском хозяйстве? Если эффект и будет, то он затронет далеко не самую значительную часть сектора МСП и едва ли даст видимую в масштабах всей экономики отдачу.

Особенно проблематичными представляются любые каникулы — касается ли это отсрочки уплаты страховых взносов, или налогов, или кредитов. Любые отсрочки не снимают само обременение, а к моменту, когда приходит пора уплачивать — страховые взносы ли, кредиты ли, налоги ли, — нагрузка на бизнес резко возрастает. Хорошо, если к этому времени ситуация в экономике будет настолько благоприятной, что бизнес легко расплатится, сам или с помощью кредитов. А если ситуация будет не так хороша?

Что следовало бы поправить

От каких мер господдержки следовало бы, на ваш взгляд, отказаться из-за их слабой эффективности, а какие, судя по результатам прошедшего года, крайне необходимы?

АЛЕКСАНДР ЧЕПУРЕНКО: В каком-то смысле я уже ответил на этот вопрос. Отказываться надо от форм, при которых бюджетные средства выделяются на поддержку очень узких групп малого предпринимательства, а потому заведомо не могут дать системного эффекта. Какие меры необходимы? По-прежнему государство не выделяет такую специфическую и потенциально гораздо более важную в контексте импортозамещения и формирования внутренних центров компетенций группу, как среднее предпринимательство. В России среднего бизнеса немного, но и производительность труда, и потенциал роста в нем несравнимо выше, чем в малом предпринимательстве. Для роста он нуждается в первую очередь в производственной инфраструктуре для масштабирования, а также в обученных кадрах. Строить самим — долго и дорого, обучать своими силами — невозможно. Сегодня, особенно с учетом ухода ряда зарубежных компаний и возможности использования или переориентации оставшихся производственных мощностей, следует обеспечить производственному среднему бизнесу простой и быстрый доступ к производственной инфраструктуре, а также сформировать механизмы поддержки курсов и программ в среднем специальном и высшем, а также в дополнительном образовании, созданных специально в расчете на их потребности.

Далее, следовало бы в интересах в том числе малого торгового бизнеса поддержать, как ни странно, крупный бизнес — значительная часть крупных торговых и офисных центров в городах-миллионниках сегодня находится на грани банкротства. А ведь именно в них многие малые предприниматели размещают свои точки продаж или производственные и управленческие офисы. Тут может быть применено много форм поддержки — от выкупа пакетов акций этих структур государственными институтами развития до льготного кредитования на простых условиях: не пересматривать в течение определенного периода времени ставки аренды для субъектов малого предпринимательства, размещающихся в этих торговых центрах, и т.п.

АКЦЕНТ

Малый бизнес гибок, он помог нам прожить этот год, не увидев зияющих пустотой прилавков и сверхвысоких цен

Крайне важны были бы отсрочки или бронь для владельцев ИП, зарегистрированных до марта 2022 года. Ведь в случае мобилизации бизнес рушится, т.к. «продать» его или передать в доверительное управление невозможно. А это — товары и услуги, а также рабочие места!

Наконец, надо облегчить производственным малым и средним предприятиям участие в госзаказе и госзакупках — снять ряд слишком трудно реализуемых требований к участникам. Так, на сегодня заказчик вправе не устанавливать требование обеспечения исполнения контракта и т.д. Но если контрактом предусмотрена выплата аванса и при этом расчеты в части аванса не подлежат казначейскому сопровождению, эти послабления не применяются! Для многих не аффилированных с заказчиком, т.е. действительно независимых малых фирм эти требования трудно выполнимы.

Правительство с 10 марта и до конца 2022 года ввело мораторий на плановые проверки индивидуальных предпринимателей, а также организаций малого и среднего бизнеса. Насколько соблюдался этот мораторий? Стоит ли продлить его?

АЛЕКСАНДР ЧЕПУРЕНКО: С мораторием всё неоднозначно. С одной стороны, речь идет только о моратории на плановые проверки, а внеплановые проверки сохранились. Но наряду с проверками есть ведь и такие формы «мониторинга», как профилактические визиты сотрудников контролирующего органа, которые рассказывают о существующих нормах и дают рекомендации по их соблюдению. Хотя по результатам бизнес не штрафуют, но составляют предписания и обязывают устранить недочеты. Налоговая служба продолжает в обычном порядке камеральный и выездной контроль. Иначе говоря, контролирующие органы очень изобретательны, назовут проверку профилактическим визитом, и всё продолжается прежним порядком.

Структура малого бизнеса изменилась

Прогнозировалось, что малое предпринимательство хотя бы отчасти покроет выросший спрос на товары, сырье, комплектующие. Эти прогнозы сбылись?

АЛЕКСАНДР ЧЕПУРЕНКО: Мне кажется, эти ожидания были несколько завышенными. Во всяком случае, за год их реализовать точно невозможно. Ведь что такое малый бизнес? Это в значительной части — торговля и услуги населению, а также строительство и перевозки. Они сами зависят от производителей! Другое дело, что малый бизнес гибок, он начал перестраивать каналы и цепочки поставок и в каком-то смысле помог нам прожить этот год, не увидев зияющих пустотой прилавков и сверхвысоких цен. Чтобы сформировался и стал драйвером роста производственный малый бизнес, нужны время и определенные усилия со стороны государства.

Как показывают исследования, с началом санкций малый и средний бизнес сменил отраслевые приоритеты. Около половины зарегистрированных с марта предприятий выбрали сферы строительства, оптовой торговли и информационных технологий. Потеряли популярность у МСП торговля автотранспортом, а также розничная торговля. Чем объясняется перераспределение отраслевых приоритетов?

АЛЕКСАНДР ЧЕПУРЕНКО: Перераспределение отраслевых приоритетов связано в первую очередь с тем, что сокращается платежеспособный спрос населения, а также практически ушли с рынка некоторые товарные группы, которые были оптимальными для деятельности малого бизнеса. Это объясняет ситуацию с малым бизнесом в торговле в целом, в особенности — в торговле автотранспортом, который за год подорожал значительно, при вымывании сегмента автомобилей среднего класса и резком удорожании импортных запчастей из-за того, что они ввозятся путем параллельного импорта. С другой стороны, исходя из оценки ситуации, часть населения переносит спрос с отдыха и дорогих товаров длительного потребления на загородное малоэтажное строительство и ремонт дачных домов. Отсюда — рост активности малого бизнеса в этой сфере. Что касается информационных технологий, то, полагаю, сказывается влияние растущей тенденции на удаленную работу, онлайн-курсы по повышению квалификации и переобучению. Всё это поддерживает спрос на соответствующие технологии, продукты и услуги.

Малый и средний бизнес теряет интерес к розничной торговле. Это потому, что монопольное положение на рынке стараются занять торговые сети, которые могут позволить себе держать низкую торговую надбавку?

АЛЕКСАНДР ЧЕПУРЕНКО: Да, это одна из важнейших причин. Сегодня, когда покупательная способность населения как минимум не растет, фактор низкой торговой наценки и скидок — важный аргумент в пользу выбора сетевых дискаунтеров и супермаркетов. Малый бизнес таких возможностей лишен. Но ведь не во всякий населенный пункт придут торговые сети! Поэтому очень важной системной формой стимулирования развития малого торгового бизнеса — и инструментом социальной политики в отношении малообеспеченных слоев населения в малых городах и сельской местности — могла бы стать кредитно-финансовая поддержка торгово-закупочных кооперативов, районного или областного масштаба. Ведь свыше 80 % картофеля и практически всю плодово-ягодную продукцию в России выращивают ЛПХ! Так малый бизнес мог бы вовлечь в оборот продукты у мелкотоварных производителей, так и другие необходимые для торговли ресурсы. Это сделало бы его более гибким, дало бы возможность снижать торговую наценку. О важности развития таких форм кооперации писал еще сто лет назад выдающийся российский теоретик кооперации А.В. Чаянов. ●

ВИЗИТНАЯ КАРТОЧКА

Александр Чепуренко — доктор экономических наук, научный руководитель департамента социологии факультета социальных наук НИУ ВШЭ. Родился в 1954 г. в Москве. Окончил экономический факультет МГУ в 1977 г. С 1991 по 2004 г. — один из руководителей Российского независимого института социальных и национальных проблем, с 2004 г. — профессор в Высшей школе экономики и одновременно — главный научный сотрудник в Институте социологии РАН. Один из ведущих отечественных специалистов в области исследований предпринимательства и малого бизнеса, неоднократно выступал в массовой печати по проблемам российского предпринимательства и политики в отношении малого бизнеса. Считает, что современное российское государство задвинуло развитие малого бизнеса на обочину и связывает это с серьезными изменениями социально-экономической природы постсоветского общества в России. Много публикуется по проблемам трансформации постсоветских обществ и роли в ней малого предпринимательства.

ВАЛЕРИЙ ВЫЖУТОВИЧ

КРИМИНАЛ Столичные врачи спасают ученицу пятого класса

Нож в кармане

Наталья Козлова

Вчера пятиклассницу из подмосковных Химок в тяжелом состоянии медики вертолетом доставили в столичную детскую больницу после того, как на нее напала одноклассница.

Этот совершенно дикий случай произошел с ученицей одного из местных лицеев. Понятно, что имени детей правоохранители не называют. В подмосковной полиции рассказали, что 7 февраля в дежурную часть 1-го отдела полиции УМВД по Химкам поступило сообщение о том, что в одном из образовательных учреждений на Парковой улице случился конфликт между пятиклашками.

— Между двумя одноклассницами произошел словесный конфликт, в ходе которого одна из них нанесла другой ножевые ранения, — рассказали полицейские. И добавили, что в результате ссоры несовершеннолетняя 2012 года рождения была госпитализирована.

На перемене между двумя ученицами 5-го класса произошел конфликт — одна из них достала нож

Практически одновременно следственный отдел по Химкам ГСУ СК по Московской области возбудил уголовное дело по факту покушения на убийство малолетней. СК незамедлительно отправил в школу следователей и криминалистов. Как объяснила корреспонденту «РГ» представитель СК по Подмосковью Ольга Врадий, всего ведомство возбудило два уголовных дела. Второе дело следователи завели против преподавателей. Оно «по факту халатности должностных лиц школы». Это статья 293 Уголовного кодекса РФ. По ней недосмотревшим за школьниками учителям грозит до трех лет колонии.

Подробности этого выходящего за все рамки разумного преступления рассказали в Следственном комитете по Московской области. По их предварительным данным, во время перемены в туалете школы между двумя ученицами 5-го класса случился конфликт. В результате одна девочка нанесла колото-резаные ранения другой принесенным из дома ножом.

Когда верстался номер, на месте происшествия продолжали работать следователи и криминалисты. Они проводили осмотр места происшествия и допрашивали свидетелей. ●

СЛЕДСТВИЕ Бастрыкин: ущерб обманутым дольщикам составил 3 миллиарда рублей

Долгострой в деле

Наталья Козлова

Вчера Александр Бастрыкин собрал подчиненных, чтобы обсудить больную тему — помощь ведомства обманутым дольщикам.

По словам главы СК, восстановление прав дольщиков находится на контроле государства, и на их решение выделяются большие деньги.

Однако проблемы в данной сфере не теряют своей актуальности, так как Единый реестр проблемных объектов включает в себя более тысячи жилых зданий из 56 регионов, сказал Александр Бастрыкин и озвучил важные цифры. В прошлом году достроены 100 проблемных домов для 13 тысяч пострадавших дольщиков, 16 тысяч человек получили компенсацию в 6 миллиардов рублей.

Реестр проблемных объектов включает более тысячи жилых зданий из 56 регионов страны

Глава СК сказал, что общий размер ущерба составил 3 миллиарда рублей. Следствию удалось возместить людям 2,5 миллиарда рублей. А еще наложен арест на имущество на сумму 2,4 миллиарда рублей.

Больше всего недостроенных объектов в Московской и Ленинградской областях, Краснодарском и Красноярском краях, а также в Столичном регионе. Не выполняют свои обязательства 411 недобросовестных застройщиков. Бастрыкин подчеркнул: подчиненным необходимо прямое общение с дольщиками и организация личных приемов граждан. Он поручил создать рабочие группы из самых опытных сотрудников, а также составить план работы на предстоящий год. А еще председатель поручил организовать отдельное совещание по аварийному жилью и пригласить на него подчиненных из регионов, жители которых чаще жалуются в центральный аппарат СКР. ●

ОБЪЯВЛЕНИЕ ВЫСШЕЙ КВАЛИФИКАЦИОННОЙ КОЛЛЕГИИ СУДЕЙ РОССИЙСКОЙ ФЕДЕРАЦИИ

В соответствии с Законом Российской Федерации от 26 июня 1992 г. №3132-1 «О статусе судей в Российской Федерации» Высшая квалификационная коллегия судей Российской Федерации объявляет об открытии вакантных должностей:

— **заместителя председателя Забайкальского краевого суда;**
— **заместителя председателя Ставропольского краевого суда;**
— **заместителя председателя Арбитражного суда Северо-Западного округа;**
— **судьи Арбитражного суда Северо-Западного округа.**

Заявления и документы, перечисленные в пункте 6 статьи 5 вышеназванного Закона, принимаются от претендентов на указанные вакантные должности с понедельника по четверг с 10.00 до 18.00, в пятницу — с 10.00 до 16.45 (обед с 13.00 до 13.45) по адресу: 125993, г. Москва, ул. Баррикадная, 8, строение 4, каб. № 105.

Последний день приема документов — **13 марта 2023 года**. Заявления и документы, поступившие после указанного срока, к рассмотрению не принимаются.

БАСКЕТБОЛ «Зенит» прервал рекордную победную серию ЦСКА в Единой лиге, которая началась со старта турнира и длилась 24 матча

Роковой 25-й

Владимир Ильин, Андрей Мельников

Рекордную за всю историю Единой лиги победную серию ЦСКА, длившуюся 24 матча со старта нынешнего турнира, прервал действующий обладатель титула питерский «Зенит». Во встрече второго этапа команда с берегов Невы взяла верх над столичными армейцами со счетом 90:86.

Еще в середине второй четверти после дальнего попадания Трея Томпкинса гости лидировали с разницей в девять очков (35:26), но затем ЦСКА совершил быстрый рывок, выиграв короткий отрезок—9:0.

Под занавес третьей десятиминутки уже «красно-синие» вели 12 очков (57:45), однако свое преимущество они в итоге растеряли. В рядах питерцев очень удачно взаимодействовали друг с другом Сергей Карасев и француз Томас Эртель, плюс высокорослые игроки «Зенита» нередко превосходили оппонентов при борьбе за отскок мяча на чужом щите.

В целом прошлогодние финалисты плей-офф продемонстрировали зрелищный, эффектный баскетбол. Пусть и не обошлось без ошибок и досадных промахов, пять с лишним тысяч болельщиков, собравшихся на трибунах «Мегаспорта», стали свидетелями шикарного матча соперников экстра-класса.

Лучшими бомбардирами встречи в составе победителей стали Трент Фрэйзер (15 очков), Томас Эртель (12), у армейцев наибольший вклад в командную копилку сделали Никола Милутинов (20), Каспер Уэйр (17) и Алексей Швед (15). Хотя лучший снайпер в истории Единой лиги Швед реализовал только два дальних броска из дюжины.

— Главное, что мы нашли способ сражаться на протяжении всех 40 минут чистого времени, — сказал испанский наставник «Зенита» Хави Паскуаль.—Это была интересная игра для зрителей, одна из лучших в этом сезоне Единой лиги.

Специально для «РГ» встречу грандов прокомментировал наш постоянный эксперт олимпийский чемпион Сеула-1988 Сергей Тараканов.

Это поражение заставит ЦСКА взбодриться, собраться по новой или, наоборот, убавится уверенности в собственных силах?

СЕРГЕЙ ТАРАКАНОВ: Ну какая неуверенность у большой команды и ее игроков? ЦСКА, скажем так, «напичкан» талантами, каждый из которых — профессионал. А помимо них в клубе—великолепный менеджмент и так далее. Как следствие, разговоров о неуверенности армейцев в своих силах просто быть не может. Это поражение их обязательно подстегнет. Не думаю, что баскетболисты ЦСКА подошли к этой встрече без необходимой концентрации. Возможно, «Зенит» после своих поражений после чудом выигранного матча с МБА был в ситуации «пан или пропал». И в итоге в противостоянии с главным соперником одержал победу.

Нет ощущения, что «Зенит» пока «сидит в засаде», а к плей-офф подойдет в полном всеоружии и снова, как и в прошлом сезоне, «скушает» армейцев?

СЕРГЕЙ ТАРАКАНОВ: Именно «скушать» ЦСКА не способна ни одна команда. В этом я уверен. С любым соперником армейцы будут бороться и, более того, к любому противостоянию будут подходить в статусе фаворита. «Зениту» же, конечно, надо прибавлять. Потому что помимо ЦСКА есть хорошо играющий казанский УНИКС. Дорога впереди долгая. Питерцы точечно усилились, хотя, признаюсь, мне такое усиление не совсем нравится. Налицо явное засилье иностранцев. Понятно, что у менеджмента «Зенита» цели и задачи—максимальные, и их перед ним ставят спонсоры, которые не считаются с расходами.

Кто главный герой и главный неудачник этого матча?

СЕРГЕЙ ТАРАКАНОВ: Назвать кого-то неудачником нельзя. Питерцы хорошо разобрались со Шведом, который на этот раз сыграл не столь ярко, как в большинстве предыдущих матчей. И, конечно, у него были проблемы в защите, потому что четыре последних броска, которые реализовали питерцы, — как раз на совести Алексея. ●

VTB-LEAGUE.COM

Защитник ЦСКА Даллас Мур (№ 24) — один из 11 легионеров, сыгравших в матче грандов Единой лиги.

ЕДИНОБОРСТВА Что такое кендо, которое входит в программу предстоящего февральского Международного фестиваля боевых искусств в Подмосковье

Схватка на бамбуковых мечах

Илья Трисвятский

В третьей декаде февраля в подмосковных Мытищах состоится Международный фестиваль спортивных единоборств и боевых искусств. В программу форума входят и соревнования по кендо. Эта дисциплина благодаря усилиям энтузиастов постепенно набирает в России популярность, но пока мало знакома любителям спорта. Восполнить пробел корреспондент «РГ» попросил президента Всероссийской федерации кендо Владислава Толкишевского. Он не только глава федерации, но и обладатель четвертого дана, работал тренером национальной сборной.

Кендо—восточный, с японским акцентом родственник фехтования, или все же сходство весьма условное, поверхностное?

ВЛАДИСЛАВ ТОЛКИШЕВСКИЙ: Скорее, второе. Да, официально это современное японское боевое искусство фехтования на бамбуковых мечах. Но общего с классическим фехтованием, появившимся гораздо позже, не так много. Там поединок проходит на узкой дорожке, а у нас—на квадратной площадке размерами от 9х9 до 11х11 метров. Покрытие—твердая деревянная основа. Не используется электронная система определения нанесения результативного удара, этот вопрос находится в компетенции коллегиального решения судей. Да и набор очков, то есть зачтенных ударов, происходит не так стремительно как в фехтовании, которое является спортом в чистом виде. Там в шпаге, сабле, рапире, как правило, бой идет до 15 очков, у нас—всего до двух. Плюс кендо—это еще и отдельная философия. И еще важное отличие: в кендо перед попыткой нанести удар по той или иной части тела соперника боец голосом должен обозначать направление атаки. То есть поединок идет открытый, без всяких хитростей.

Давно это боевое искусство культивируется в России?

ВЛАДИСЛАВ ТОЛКИШЕВСКИЙ: Первые попытки предприняты еще в середине 1960-х годов. Закоперщиком выступил Владимир Янушевский. Он родился и вырос в Японии, в нашу страну приехал уже в зрелом возрасте и даже говорил с акцентом. Благодаря его инициативе в стенах Московского государственного университета прошла презентация кендо. Однако идеологи того времени признали этот вид единоборств чуждым взглядам советского человека. И наступила пауза длиной аж в четверть века. Только в начале 1990-х состоялось второе для нас пришествие кендо. Огромную роль в продвижении боевого искусства в России сыграл бывший премьер-министр Японии Рютаро Хасимото, занимавший свой высокий государственный пост с 1996 по 1998 год. Он лично дал много советов по теории и практике кендо, в 1999-м присутствовал на одном из первых чемпионатов России, вручал награды победителям.

АКЦЕНТ

Философия кендо — пусть воспитания характера через формирование разума и тела, развитие сильного духа через правильные и строгие тренировки

Вы упомянули некие философские принципы кендо. В чем их суть?

ВЛАДИСЛАВ ТОЛКИШЕВСКИЙ: Это путь воспитания человеческого характера через формирование разума и тела, развитие сильного духа через правильные и строгие тренировки, умение высоко ценить вежливость и честь, всегда совершенствовать себя.

Те, кто сейчас серьезно занимаются кендо, пришли из фехтования?

ВЛАДИСЛАВ ТОЛКИШЕВСКИЙ: Бывших фехтовальщиков у нас на самом деле не так много. В кендо в основном приходят те, кто пристально интересуется японской культурой, боевыми искусствами Востока. Причем это не только ребята, хватает и девушек.

А как вы сами стали одним их тех, кто на самом серьезном уровне продвигает кендо в России?

ВЛАДИСЛАВ ТОЛКИШЕВСКИЙ: Начинал практически с нуля. В молодости занимался разными боевыми искусствами, затем из-за травмы прекратил активные тренировки, однако спортивную форму старался держать. Живу в Казани, где кендо развивается с 2001 года. Этим видом спорта заинтересовался мой шестилетний сын, я отвел его в секцию и постепенно сам стал глубокого погружаться во все нюансы этого вида единоборств. Он показался мне чрезвычайно увлекательным, захватывающим. Со временем стал пристально изучать методическую литературу, выписывал ее специально из Японии, общался с инструкторами с родины кендо, приглашал их в нашу страну и сам ездил к ним в гости. И мое простое увлечение кендо переросло в нечто больше, можно сказать, в основное дело жизни. Я, кстати, выпускник Поволжской государственной академии физической культуры, окончил магистратуру по специальности «Подготовка высококвалифицированных спортсменов в избранном виде спорта». А избрал я, как видите, — именно кендо. Постепенно погрузившись в премудрости этой дисциплины, я возглавил Федерацию кендо Республики Татарстан, вошел в состав руководящих органов российской федерации вида спорта, получил судейскую категорию и тренерский статус. После некоторых организационных преобразований я и мои единомышленники создали новую Всероссийскую федерацию кендо, которую минюст официально зарегистрировал летом прошлого года.

Помимо Японии, кто входит в число мировых лидеров кендо?

ВЛАДИСЛАВ ТОЛКИШЕВСКИЙ: Южная Корея. И там несколько иной и, на мой взгляд, более прогрессивный подход к популяризации кендо. Японцы делают упор на соблюдение национальной самобытности боевого искусства, развивая его в основном в рядах полиции и иных силовых ведомств. А корейцы, напротив, выступают за полноценный спорт для всех, у них существует серьезная система соревнований на профессиональном уровне безотносительно того, чем человек зарабатывает на жизнь. Это может быть инженер, рабочий, кто угодно. И в Японии, и в Южной Корее все начинается с детей, следующая ступень — школьники, студенты, тренировки у которых чрезвычайно сложные, ну а дальше уже люди выбирают. Кто хочет сделать кендо делом жизни, идет в профессионалы, как в Корее, или в силовые структуры, как в Японии. Остальные же продолжают заниматься в свое удовольствие. Много людей начинают постигать премудрости кендо только в зрелом возрасте. Так, в Россию приезжал сенсей, который стал заниматься в возрасте 50 лет и достиг высокого уровня—шестого дана. Как в Японии, так и в Корее, кендо — национальное достояние, и оно—для всех. Особенно сильны японские полицейские, у которых кендо, наравне с дзюдо, основная дисциплина. Занимаются абсолютно все, тренировки проходят каждый день.

У нас в России кендо развивается в вузах, МЧС, а также ведется работа по включению кендо в подготовку в учебных заведениях МВД.

Каковы наши основные успехи на международном уровне?

ВЛАДИСЛАВ ТОЛКИШЕВСКИЙ: В предыдущем десятилетии российские юниоры четырежды становились чемпионами Европы. В 2019-м представительница Новосибирска Мария Пономарева выиграла серебро континентального первенства среди взрослых.

А хотя бы система организации официальных соревнований схожа с фехтованием?

ВЛАДИСЛАВ ТОЛКИШЕВСКИЙ: В этом плане — да. Есть личное первенство среди взрослых или в разных молодежных и детско-юношеских категориях. Проводятся командные турниры, там нарастающим итогом считаются общие командные баллы в поединках.

Познакомьте любителей спорта с основными предметами экипировки бойца кендо, их названиями.

ВЛАДИСЛАВ ТОЛКИШЕВСКИЙ: С удовольствием. Оружие — меч из бамбука, из четырех скрепленных кожей планок. Название — «синай». Все защитное снаряжение в целом — «богу». В комплект «богу» входит маска для лица, напоминающая фехтовальную, — «мэн». Еще защитные доспехи для корпуса бойца—«до». Плюс рукавицы—«котэ» и «тарэ»—защита паха и бедер. Правда, это лишь малая часть принятых в кендо терминов на японском языке. На языке родоначальников боевого искусства во время соревнований произносятся разные виды ударов, судейских команд и так далее.

Меч изнашивается со временем?

ВЛАДИСЛАВ ТОЛКИШЕВСКИЙ: Срок его «боевой» жизни при постоянных тренировках и поединках—примерно полгода. Потом начинается отслоение древесины от основы, требуется замена. Вообще, весь инвентарь мы заказываем в основном в Китае, также в Японии или Корее, как правило, через сервисы интернет-доставки.

В каких городах или регионах основные центры развития кендо в России?

ВЛАДИСЛАВ ТОЛКИШЕВСКИЙ: Казань, Москва, Санкт-Петербург, Новосибирск. Кендо культивируется примерно в полусотне регионов России. А общее число занимающихся пока около двух тысяч. По сравнению с другими видами спорта немного. Однако я уверен, что зрелищность, а главное—глубокая философия воспитания бойцовского характера в кендо откроет для этого спорта новые горизонты уже в ближайшее время. ●

ПРЕСС-СЛУЖБА ВСЕРОССИЙСКОЙ ФЕДЕРАЦИИ КЕНДО

В кендо перед ударом боец голосом должен обозначить направление атаки, так что никаких хитростей и обмана.

ФУТБОЛ «Реал» сыграет с «Аль-Ахли» в полуфинале клубного чемпионата мира

В игру вступает Мадрид

Сергей Литвинов

Победитель Лиги чемпионов мадридский «Реал» встретится сегодня в полуфинале клубного чемпионата мира с египетским «Аль-Ахли». Ежегодный турнир на этот раз проходит в Марокко.

В Северную Африку испанский гранд отправился в не лучшем расположении духа. На выходных «сливочные» неожиданно уступили «Мальорке» (0:1) и отстали от лидера Примеры «Барселоны» на пять очков. Всего с начала года «Реал» потерпел уже три поражения во всех соревнованиях.

По информации зарубежных СМИ, руководство «королевского клуба» во главе с Флорентино Пересом теряет веру в главного тренера команды Карло Анчелотти. В связи с этим выступление в Марокко может стать решающим для специалиста. Сам Анчелотти также недоволен боссами «Реала». В частности, ему не нравится пассивность клуба на трансферном рынке.

Испанский гранд может в шестой раз победить в клубном ЧМ

Но, несмотря на последние неудачи и слухи в прессе, Анчелотти настроен решительно. «Даже несмотря на поражение от «Мальорки», команда растет. Нужно проанализировать ошибки и постараться не допускать их впредь. Мы чувствуем, что у нас все получится», — заявил Анчелотти.

Добавим, что накануне в матче «Фламенго» (Бразилия)—«Аль-Хиляль» (Саудовская Аравия) определился первый участник финала клубного ЧМ. Результат этой встречи стал известен после подписания номера «РГ» в печать. ●

ГДЕ БУДЕМ СМОТРЕТЬ

8 февраля, среда, **«Матч ТВ»**

21.55. «Реал» (Испания) – «Аль-Ахли» (Египет). Прямая трансляция.

REUTERS

Игроки «Реала» едут в Марокко реабилитироваться перед фанатами за последние неудачи в чемпионате Испании.

Между тем

Капитан сборной Аргентины Лионель Месси признан Международной федерацией футбольной истории и статистики (IFFHS) лучшим игроком Южной Америки по итогам 2022 года. Специалисты составили также символическую сборную сильнейших игроков стран Южноамериканской конфедерации футбола (КОНМЕБОЛ). В команду попали: вратарь Эмилиано Мартинес (Аргентина, «Астон Вилла»); защитники Николас Отаменди (Аргентина, «Бенфика»), Тиаго Силва (Бразилия, «Челси»), Кристиан Ромеро (Аргентина, «Тоттенхэм»); полузащитники Родриго Де Поль (Аргентина, «Атлетико»), Каземиро (Бразилия, «Манчестер Юнайтед»), Энцо Фернандес (Аргентина, «Челси»), Винисиус Жуниор (Бразилия, «Реал»); нападающие Неймар (Бразилия, «ПСЖ»), Хулиан Альварес («Манчестер Сити»), Лионель Месси (Аргентина, «ПСЖ»).

НХЛ Панарин установил рекорд «Рейнджерс»

С первой передачи

Анна Бекетова

Российский нападающий «Нью-Йорк Рейнджерс» Артемий Панарин установил рекорд по скорости набора 300 очков в составе клуба.

В матче с «Калгари Флэймз» (5:4) Панарин отметился двумя результативными передачами. Но уже благодаря своему первому ассисту Артемий достиг знаковой отметки в 300 очков за «рейнджеров». Всего на счету Панарина 301 очко—83 шайбы и 218 голевых передач в 236 матчах. Он побил рекорд легендарного канадского хоккеиста Марка Мессье, который набрал 300 очков в 249 играх.

Еще один наш нападающий—Кирилл Капризов, выступающий за «Миннесоту Уайлд», отметился голом в ворота «Аризоны Койотс» (2:3). Теперь на счету Капризова 28 заброшенных шайб и 32 результативные передачи в 49 матчах нынешнего сезона. Для 25-летнего форварда эта встреча стала 12-й подряд с «койотами», в которой он набирает очки. Капризов даже повторил клубный рекорд по длине результативной серии против одного соперника. Россиянин делит первое место с Заком Паризе (против «Детройт Ред Уингз») и Микаэлем Гранлундом (против «Даллас Старз»).

Между тем у российского голкипера «Тампы» Андрея Василевского день не задался. Он пропустил семь шайб от «Флориды Пантерс», отразив 42 броска из 49. В итоге «Тампа» потерпела разгромное поражение со счетом 1:7. Правда, из семи голов Василевский по-настоящему виноват только в одном. А в остальном—вопросы к работе его напарников в обороне.

Вообще Василевский лишь второй раз за всю карьеру в НХЛ столько пропустил в одном матче в рамках регулярного чемпионата. Впервые это произошло в январе 2020 года в игре против «Аризоны» (3:7). В плей-офф такой казус тоже однажды случался—во втором матче финала Кубка Стэнли-2022 против «Колорадо» (0:7). В 37 матчах текущего сезона у Василевского 23 победы, 14 поражений и больше 91% сейвов. ●

КРАСНАЯ КАРТОЧКА Гашек снова разразился критикой в адрес российских хоккеистов

Крошка-сын сыграл с отцом

Михаил Щербань

Сергей Овечкин, сын российского нападающего «Вашингтон Кэпиталз» Александра Овечкина, был признан единственной звездой первого дня на Матче звезд НХЛ-2023 по версии столичной команды.

Как сообщила пресс-служба клуба «Вашингтон», Овечкин-младший был признан первой, второй и третьей звездой.

Во время звездного уик-энда НХЛ, который прошел во Флориде, Александр Овечкин стал победителем в конкурсе на самый красивый буллит, поделив первое место с капитаном «Питтсбурга» Сидни Кросби.

Александр Овечкин и Кросби выступили в тандеме, а завершающий бросок нанес сын Овечкина Сергей. Он реализовал буллит в стиле форварда «Тампа-Бэй Лайтнинг» Никиты Кучерова.

Сам Овечкин назвал появление сына на льду особенным моментом в жизни:

—Болельщикам это наверняка понравилось и нам с сыном тоже. Это здорово для игры и для нас обоих.

Увы, но далеко не все позитивно оценили появление сынишки Овечкина.

Знаменитый в прошлом чешский хоккеист Доминик Гашек уже несколько месяцев активно выступает с активной критикой руководства профессиональных лиг, таких как НХЛ, WTA и ATP, за допуск к соревнованиям российских атлетов. Удивительно, но почти каждый пост Гашека в соцсети посвящен антироссийской теме.

После того как Сергей Овечкин появился на льду, Гашек заявил, что лига «опустилась на самое дно», позволив мальчику выйти на лед. Он назвал это плевком в сторону украинских детей и призвал комиссара лиги Гэри Беттмэна ответить за этот «гнусный поступок».

Также Доминик заверил, что готов после этого всеми силами добиваться отставки чиновника. Беттмэн же достаточно сдержанно отреагировал на высказывания бывшего игрока НХЛ.

«Гашек был активным критиком в течение последнего года. Он имеет право на свое мнение, но я не думаю, что оно отражает позицию чешского народа или властей страны. И кстати, я с ним не согласен»,—приводит слова Беттмэна РИА Новости со ссылкой на Ilta-Sanomat.

В России же призвали не воспринимать чешского хоккеиста всерьез. Так, депутат Госдумы Дмитрий Свищёв назвал его никому не нужным пенсионером, который всячески привлекает к себе внимание.

«Вместо того чтобы свой опыт и знания передавать молодым хоккеистам в Чехии, Европе и мире, он поливает грязью все, что связано с Россией. Приплетает сюда украинских детей, хотя какое отношение они имеют к НХЛ — непонятно... Для меня Гашек всегда был если не кумиром, то знаковой фигурой в хоккее, тем игроком, чьи матчи я с удовольствием смотрел. Поэтому сейчас мне очень удивительно видеть, что с ним происходит. Он хамит на ровном месте и пытается зацепиться. Может быть, он с ума сходит и его нужно пригласить в один из наших санаториев пройти обследование и подлечить нервы? Ведь этими поступками он унижает прежде всего себя, разрушает тот ореол славы, который создавал столько лет»,—заявил парламентарий в беседе с RT. ●

Мнения

Вячеслав Быков, экс главный тренер сборной России:

—Как мне кажется, Доминик Гашек полностью съехал с катушек! Видимо, ему часто шайбой в голову попадало. Не знает, как ему получше выпятиться. Привык мелькать в газетных вырезках—и вдруг о нем все забыли! Вот и напоминает постоянно, что есть такой персонаж… Ненормальный, одним словом!

Александр Кожевников, двукратный олимпийский чемпион:

—Беттмэн мягко высказался, потому что он культурный человек. А вот я как пенсионер могу сказать, что собой представляет Гашек. Но боюсь, что слова будут не слишком печатными. Беттмэн очень деликатно заметил, что не согласен с Гашеком. А тот родил очередную пустышку. Он занимается только собственным пиаром. Его никто серьезно не воспринимает. Он сказал—люди тут же это забыли.

REUTERS

Четырехлетний Сергей Овечкин вышел на лед вместе со своим звездным отцом — Александром во время звездного уик-энда НХЛ и был признан лучшим игроком дня по версии клуба «Вашингтон Кэпиталз».

СВЕЖАЯ ГОЛОВА

Андрей Туманов,
телеведущий

Не уверен, что повышение минимального штрафа за нарушение правил охоты как-то улучшит ситуацию с любителями подстрелить зверя в неположенных местах. И вряд ли бумага о повышении штрафа заставит тех, кто нелегально убивает лосей или других животных, или не имеет охотничьего билета, прекратить этим заниматься («РГ», 5-я полоса). К сожалению, порой законотворцы по любому поводу готовы выписывать штрафы. Мне кажется, что любая ответственность должна ложиться на все охотничье и лесное хозяйство. Нужно создавать мощную систему охраны и защиты леса. А иначе кто будет ходить по лесам и штрафовать охотников, если лесников сейчас практически нет?

Сам я к охоте отношусь отрицательно, но ничего против этого особо не имею. Я когда-то любил рыбалку, с большим удовольствием сейчас бы порыбачил где-нибудь, а на охоту принципиально никогда не пойду, если только на фотоохоту, как Шарик из «Простоквашино». Я уверен, что у нас и так немного по лесам зверья, и охотиться, даже по правилам, неполезно.

Животных, конечно, важно оберегать. Многие из них в Красной книге. Но у меня есть товарищ, он уехал из Москвы, живет в Шенкурском районе Архангельской области, и это далеко даже от самого Шенкурска, глубоко в лесах. Там тоже живут люди, деревней это, правда, назвать сложно—буквально пара домов. И они все существуют за счет охоты, рыбалки, собирания грибов и ягод. Тот, кто получает пенсию, там считается обеспеченным человеком. Так вот этот мой знакомый промышляет только охотой. Он не нарушает «лесных» законов, для него добыча дичи и зверя—это выживание. Если он не подстрелил зайца—остался голодным. Ему неоткуда больше взять никакого другого ресурса. Здесь вот какой вопрос встает: и как тогда регулировать охоту в подобных удаленных уголках нашей страны?

Другое дело—охота как увлечение, как некий спортивный интерес. Ее организуют в специальных местах, где есть охотничьи заказники. Там подкармливают диких зверей, приваживают их к каким-то определенным местам, чтобы они не боялись, и за очень дорого продают охоту на них. В принципе, если работает такой заказник, здесь вроде ничего плохого нет. Потому что животные всегда под присмотром, по крайней мере, голодными не останутся. Для оленей и для лосей всегда сено, веники заготавливают. И это достаточно большая работа—содержание этих заказников. А люди с хорошим доходом туда ездят охотиться. То есть человек не просто в дикую природу уходит, а туда, где прикормлены и посчитаны звери. Это не совсем нетронутая природа, но это и не зоопарк. К слову, были законопроекты, которые предлагали вольерную охоту. Ты заходишь в огороженный кусочек леса и туда запускается какой-то зверь. А бежать ему некуда. И вот это уже, я считаю, не охотой называется, когда человеку интересен сам процесс выслеживания цели, а убийством. ●

Подготовила **Елена Кухтенкова**

ТОЛЬКО НА САЙТЕ

rg.ru

АВТО Какие подержанные автомобили подешевели
rg.ru/art/2492179

МОДА Как модельер Юбер де Живанши приучил женщин всего мира к парижскому шику
rg.ru/art/2489409

ВИДЕО Появились кадры применения танком Т-80 управляемой ракеты под Угледаром
rg.ru/art/2492087

ЗДОРОВЬЕ Онколог указал на изменение во внешности перед выявлением рака
rg.ru/art/2492023

ФИНАНСЫ Что купить начинающему инвестору
rg.ru/art/2491183

КОСМОС В 72 световых годах от нас открыта планета размером с Землю
rg.ru/art/2491593

ЦЕНЗУРЫ.NET

Мы предлагаем читателям обсуждать на нашем сайте яркие публикации в газете: WWW.RG.RU

Крупнейшее за десятки лет землетрясение в Турции и Сирии: тысячи погибших, разрушенные памятники

Максим Макарычев • rg.ru/art/2491671

Страшная трагедия постигла наших друзей в Турции и Сирии. Хочется выразить слова поддержки и сочувствия. Столько жертв, такие шокирующие видеосъемки и фотокадры, как рушатся дома с людьми. И как чудо среди всего этого—история о родившемся уже под завалами малыше! До слез! Какие молодцы российские власти, что оперативно отправили спасателей, медиков и прочую помощь. Не дай бог кому-то пережить то, что переживают сейчас живущие в эпицентре землетрясения. Конечно, «после драки кулаками не машут», но почему, почему нигде не сработала система оповещения о ЧП? Почему опять одни и те же грабли? Хочу присоединиться к словам президента, разделяем печаль и боль тех, кто потерял своих родных и близких, и надеемся на скорейшее выздоровление всех пострадавших.
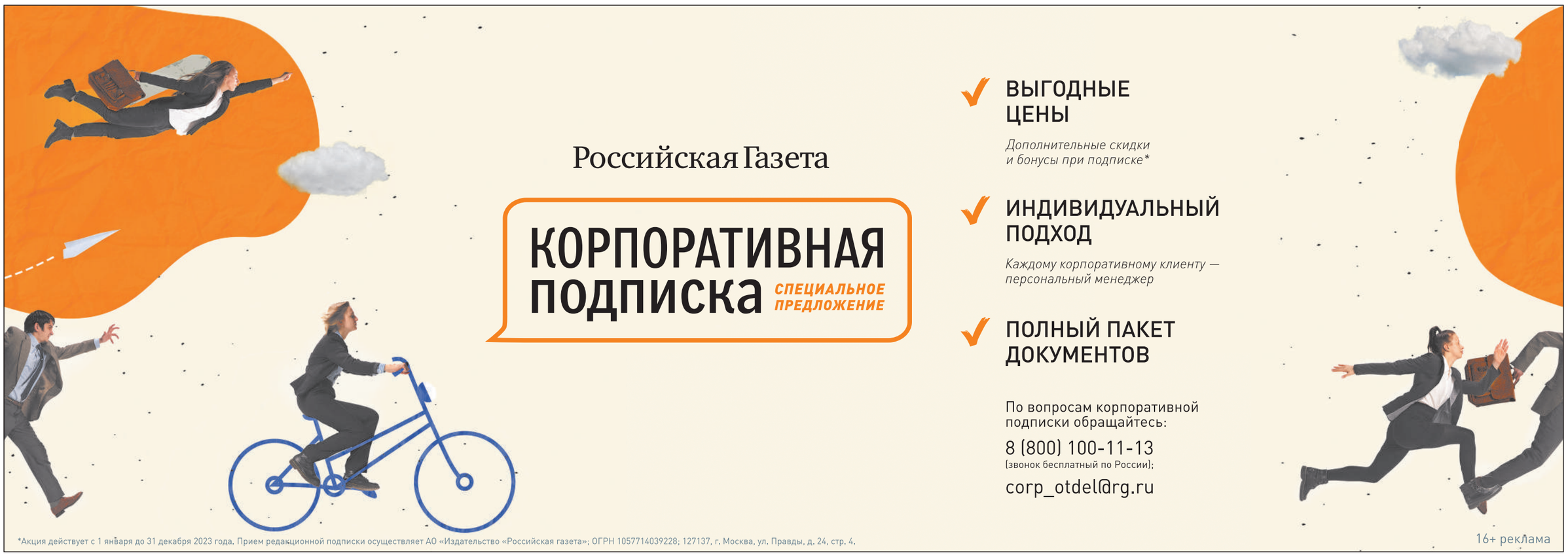
Раиса