ПЕРВЫЙ РАБОЧИЙ

Все чаще столичные выпускники выбирают колледжи

Новые образовательные программы позволяют готовить востребованных специалистов → СТР. 2

ГЛАВНАЯ ТЕМА

Российские пленные подвергались жестоким пыткам

Доклад раскроет глаза мировой общественности на зверства украинских боевиков → СТР. 4

ПАМЯТЬ

Около «Крокус Сити Холла» открыли мемориал

Тысячи людей пришли вспомнить погибших год назад от рук террористов → СТР. 8

Понедельник | ЕЖЕДНЕВНЫЙ ДЕЛОВОЙ ВЫПУСК

ВЕЧЕРНЯЯ МОСКВА

24.03.25

№ 53 (29979)

Издается с 6 декабря 1923 года

В 1973 году награждена орденом Трудового Красного Знамени

+9 | +4

НА VM.RU Шесть сенсорных навигационных стел установили на станции «Марьина Роща» Большой кольцевой линии и в терминале № 1 городского вокзала «Нижегородская».

Праздник юных читателей

В Колонном зале состоялась церемония открытия ежегодной Всероссийской недели детской книги

22 марта. Ученицы воскресной школы при Елизаветинской гимназии при Марфо-Мариинской обители на неделе детской книги (слева направо): Ксения Федорова, Катя Завадская и Агния Горбунова. **ФОТО:** ПЕЛАГИЯ ЗАМЯТИНА

Образование

Праздник «Книжкины именины» исторический — он стартовал в разгар Великой Отечественной войны, 26 марта 1943 года. Нынешняя Неделя детской книги продлится до 30 марта.

Главная событийная площадка — Российская государственная детская библиотека (РГБ) — юных читателей ждет насыщенная программа, в рамках которой запланировано более 60 событий: встречи с писателями и художниками-иллюстраторами, мастер-классы, лекции, презентации книг, спектакли, театрализованные чтения, показы кино и мультфильмов и многое-многое другое.

В торжественной церемонии открытия приняли участие помощник Президента РФ, первый секретарь правления Союза писателей России Владимир Мединский, председатель Комитета Госдумы по культуре Ольга Казакова. С юными читателями встретились детские писатели — Андрей Усачев, Юрий Нечипоренко, Марина Тараненко, Виктор Лунин, Екатерина Соболь, Анна Гончарова, Алена Каримова, а также потомки классиков отечественной детской литературы — Льва Кассиля, Корнея Чуковского, Самуила Маршака, Сергея Михалкова, Агнии Барто, Николая Носова, Виктора Драгунского, Эдуарда Успенского.

Приветствие Президента РФ огласила его советник Елена Ямпольская. Она напомнила, что легендарные «Книжкины именины» вернулись в свою историческую колыбель после долгого отсутствия.

— В детстве я очень любила весенние школьные каникулы, потому что они были связаны с книжным праздником. Сначала открытие в Колонном зале, потом множество мероприятий в дворцах пионеров, домах культуры, библиотеках. Это было всенародным торжеством, я уверена, что традиция возродится, — рассказала Елена Ямпольская.

Внучка писателя Льва Кассиля, Ольга Кассиль поделилась с «Вечерней Москвой» воспоминаниями о знаменитом деде.

— Помню, как дед открывал мероприятия детской книги в Колонном зале. Меня потрясло, как он говорил — «дорогие мои дружочки». Он очень нежно относился к детям. Он сам был ребенок в душе, и ему потому, я думаю, легко было писать и легко дружить с детьми. Он умел показывать фокусы, плясал вприсядочку вокруг елки, отлично музицировал. В весенние каникулы во время войны нужен был просвет, надежда.

Владимир Мединский отметил, что главная задача возрожденных «Книжкиных именин» — вернуть интерес к чтению и доступность книги:

— Недавно на заседании Российского книжного союза говорили, что, по их исследованиям, 80% российских семей считают детскую книгу дорогой покупкой.

Владимир Мединский подчеркнул, что в числе первоочередных мер — разработка системы субсидий для издательств, создание аналога Пушкинской карты для приобретения книг, поддержка отечественных авторов.

— «Книжкина неделя» в Колонном зале — это здорово, потому что все-таки место статусное: Благородное собрание, дети это запомнят. Награда — и для детей, и для авторов, хотя писатели сейчас занимают «подчиненное» положение: если в 1943 году они сидели в президиуме, то теперь «менеджмент» становится важнее, — поделился писатель, экс-председатель Всероссийского фестиваля детской книги в РГБ Юрий Нечипоренко.

Он выразил надежду, что, если к делу подключились чиновники высшего ранга, дело сдвинется с мертвой точки.

— Отрадно, что теперь все едины в том, что надо что-то делать для детской литературы. Поддерживать лучшее, а не запрещать худшее — такая простая идея, которую я давно продвигаю.

В Колонном зале собрались школьники от 7 до 14 лет — самые активные читатели Российской государственной детской библиотеки, дети из многодетных семей, участники движения детей и молодежи «Движение первых», учащиеся православных гимназий и кадетских училищ.

— Раньше я думала, что не люблю читать, но оказывается, мне нужно было подобрать книги, — рассказала Агния Горбунова (9 лет, ученица Елизаветинской гимназии при Марфо-Мариинской обители). — Я очень люблю классику, недавно прочитала несколько произведений Лидии Чарской, это писательница начала XX века. Мне очень нравятся английские писатели, я прочитала книгу Фрэнсис Элизы Бернетт «Маленькая принцесса», советую всем ребятам ее прочитать. Мне нравится Николай Некрасов, он пишет замечательные стихи, одно я даже выучила. Из современных писателей люблю Андрея Усачева, слушаю его сказку «Дедморозовка». Но у меня очень мало любимых современных авторов, потому что мало у кого получается писать так, как раньше, у Самуила Маршака, Сергея Михалкова и Агнии Барто было больше чувств.

ДАРЬЯ ЕФРЕМОВА
d.efremova@vm.ru

Одной из мер станет разработка Пушкинской карты для покупки изданий

ПРЯМАЯ РЕЧЬ

МАРИЯ ВЕДЕНЯПИНА
ДИРЕКТОР РОССИЙСКОЙ ГОСУДАРСТВЕННОЙ ДЕТСКОЙ БИБЛИОТЕКИ

Всероссийская неделя детской книги — одна из старейших и крупнейших акций, направленных на продвижение детской литературы и чтения. Ее значение трудно переоценить. В некотором смысле неделя детской книги представляет собой передвижную «выставку достижений» отечественной детской литературы и книгоиздания, а также других видов искусств, произведения которых созданы на литературной основе.

При этом юные читатели по всей стране получают еще одну возможность «вживую» пообщаться с самыми популярными авторами и своими глазами увидеть тех, кто создает для них «сказочное» детство. В свою очередь писателям также нужен прямой диалог с читателями, который помогает им лучше узнать свою аудиторию и черпать вдохновение.

КСТАТИ

Предтечей «Книжкиных именин» было пионерское книжное шествие 1928 года, участие в празднике принимал Владимир Маяковский. Дети пронесли по улицам Москвы транспаранты с портретами любимых персонажей. «Книжкина неделя» (праздник детской книги «Книжкины именины») стартовала 26 марта 1943 года по инициативе Льва Кассиля. Школьников со всей страны пригласили в Колонный зал Дома Союзов. Активное участие в событии приняли Самуил Маршак, Сергей Михалков, Агния Барто, Корней Чуковский, Михаил Пришвин. Каждому, кто пришел, подарили книгу. Вспоминают, что «дети уносили ее, как военный паек, который надо сберечь и растянуть на много дней».

Студенческий форум собрал наставников разных возрастов

21 марта молодежное общественно-государственное движение «Движение Первых» провело региональный форум студенчества в здании университета РАНХиГС.

В холле университета не протолкнуться: здесь собралось много молодых людей. Студентка первого курса факультета «Туризм и гостеприимство» колледжа РАНХиГС Софья Балтычева сидит с подругой на ступеньках лестницы и ждет начала мероприятия.

— Я посчитала этот форум отличной возможностью узнать что-то новое, — рассказывает Софья.

Ее подруга, Марина Пиньковская, педагог-организатор колледжа РАНХиГС, пришла сюда со своими студентами.

— Я хочу, чтобы мои ребята получили здесь полезный опыт, новые знакомства, — рассказывает Марина.

А новых знаний действительно предостаточно: например, здесь расположены медицинские манекены-тренажеры, а также набор инструментов для оказания первой медпомощи.

— Мы рассказываем о том, что должен знать каждый, — объясняет волонтер «Движения Первых» Владислава Клочкова. — Про остановку кровотечения, про прием Геймлиха… Эти знания могут спасти кому-то жизнь.

Напротив стоит доска, на которой маркером выведено название проекта: «ТЕХНОДВИЖ», волонтер «Движения Первых» Анастасия Суетова рассказывает подробности.

— В рамках нашего проекта «ТЕХНОДВИЖ» участники создают своего робота, — объясняет Анастасия Суетова. — Здесь есть два уровня сложности: продвинутый и начинающий. Ребята делятся на команды, а потом создают роботов, которые умеют взаимодействовать с разными предметами.

Рядом расположен стенд с табличками для викторины. Их аккуратно раскладывает Авелина Димова, член Федерального совета «Движения Первых» от города Москвы и руководитель проекта «Первые: старт в наставничестве».

— Практика наставничества достаточно популярна среди детей, но на какой-то официальный уровень ее у нас еще не транслировали, — рассказывает Авелина Димова. — В рамках нашей программы ребятам достается наставник — их ровесник, который обладает профильными компетенциями в тех или иных областях. Таким образом, получается, что ребята сами учат детей.

Всего на форум было зарегистрировано 700 участников, но в день проведения мероприятия эта цифра увеличилась еще на пятьдесят человек.

АГАФИЯ БЕЛЯКОВА
a.belyakova@mail.ru

ПРЯМАЯ РЕЧЬ

ВАДИМ БЕЛОБРАТОВ
ПРЕДСЕДАТЕЛЬ ПЕРВИЧНОГО ОТДЕЛЕНИЯ «ДВИЖЕНИЯ ПЕРВЫХ» В РАНХИГС

Главная цель проведения форума — это объединение для поиска возможностей самореализации. Хотелось создать такую площадку, на которой бы студенты не только развивались в рамках своих университетов и колледжей, но и получили возможность развить межвузовские отношения, перенять опыт из разных учреждений. Я точно знаю, что каждый участник получит бурю эмоций, а возможно, еще и заведет новые знакомства. Мы смогли совместить пользу и практические знания с интересной программой и действительно веселым времяпрепровождением.

21 марта. Волонтеры «Движения Первых» Владислава Клочкова (слева) и Софья Тимофеева на Региональном форуме студенчества в РАНХиГС. **ФОТО:** МАРИЯ ХАПЦОВА

Службы города ориентируются на прогнозы метеорологов

Вчера мэр Москвы Сергей Собянин *(на фото)* поздравил работников Гидрометеорологической службы России с профессиональным праздником и рассказал о работе метеослужбы города.

Сергей Собянин подчеркнул, что сотрудники метеорологических служб делают 134 прогноза в сутки.

— В столице работает собственное метеорологическое управление в составе ГБУ «Автомобильные дороги». Мониторить фактическую погоду и составлять прогнозы помогают современные технологии, — отметил мэр.

В городе установлено более сотни метеодатчиков, которые фиксируют температуру, осадки, уровень снега и силу ветра. Доплеровский метеолокатор в Троицком и Новомосковском административных округах анализирует атмосферные явления в радиусе до 250 километров и помогает прогнозировать движение осадков. Гидродинамические модели помогают прогнозировать погоду на три часа, 10–15 суток и даже на месяц.

Благодаря этому заранее рассчитывается количество спецтехники и бригад для уборки снега, принимаются меры по защите объектов от непогоды, устанавливается дежурство водооткачивающей техники на улицах, регулируются параметры теплоснабжения.

Также вчера Сергей Собянин присвоил Научно-исследовательскому центру электронной вычислительной техники статус технопарка. В НИЦ производят средства вычислительной техники, электронные модули и блоки. А две компании — разработчики программного обеспечения получили статус якорного резидента технопарка «Ньютон плаза». Теперь они смогут пользоваться дополнительными мерами поддержки.

ВАСИЛИСА ЧЕРНЯВСКАЯ
v.chernyavskaya@vm.ru

ДРУГИЕ ЗАЯВЛЕНИЯ МЭРА → СТР. 2

КУРС ВАЛЮТ $ 84,64 ↑ | ¥ 11,58 ↓

Разворот «Первый рабочий» посвящен людям труда, их педагогам и наставникам, тонкостям разных профессий и достижениям москвичей, благодаря которым столица становится лучшим городом Земли. Сегодня из наших материалов вы узнаете, в чем уникальность нового оборудования для печати микросхем, созданного резидентом ОЭЗ «Технополис Москва», как можно помочь городу в борьбе с самостроем, зачем в столице меняют маршруты наземного транспорта и многое другое.

Сергей Собянин: Сделан важный шаг для развития отечественной микроэлектроники

День мэра

В выходные мэр Москвы Сергей Собянин рассказал о достижениях предприятий особой экономической зоны столицы. Также он сделал ряд заявлений в соцсетях.

Лучше мировых аналогов

Компания — резидент особой экономической зоны «Технополис Москва» создала первый в России фотолитограф с разрешением 350 нанометров.

— В мире меньше десяти стран, способных создавать это ключевое оборудование для производства микросхем. Теперь в их числе — Россия, — рассказал Сергей Собянин. — Сделали важнейший шаг к переходу на собственное производство микроэлектроники и полной технологической независимости государства. Российский фотолитограф создан при партнерстве с белорусским заводом, имеющим огромный опыт в этой сфере.

Отечественная установка существенно отличается от зарубежных аналогов. Впервые в качестве излучения использована не ртутная лампа, а твердотельный лазер — мощный и энергоэффективный, с более узким спектром. На это оборудование уже есть заказчик.

В настоящее время ведется разработка фотолитографа с разрешением 130 нанометров. Завершить его планируется в 2026 году.

МАКСИМ МИШИН/ПРЕСС-СЛУЖБА МЭРА И ПРАВИТЕЛЬСТВА МОСКВЫ

13 марта. Мэр Москвы Сергей Собянин (слева) и гендиректор Российского научного фонда Владимир Беспалов на строительстве Московского центра фотоники. Площадок для производства высокотехнологичного оборудования в столице становится все больше

Обновление школы

«Школа Бибирево» откроется в сентябре после комплексной модернизации.

— Это одна из 51 школы, в которой проводим комплексную модернизацию. Обновим фасад, кровлю, инженерные системы, дверные и оконные блоки, проведем работы по внутренней отделке и установим новую мебель и оборудование, — заявил Сергей Собянин.

Основное внимание уделят организации в здании современной образовательной среды для детей и педагогов. В соответствии с программой «Моя школа» в обновленной школе обустроят универсальные и специализированные учебные кабинеты, учебные пространства с раздвижными трансформируемыми перегородками для занятий в больших и малых группах. Создадут здесь и современную медиатеку, и многофункциональное пространство для проведения встреч, лекций и выставок, оборудуют спортивный и гимнастический залы.

В спортивное ядро возле школы войдут беговые дорожки, площадки для прыжков в длину, баскетбола, волейбола и мини-футбола, а также для сдачи нормативов ГТО. Кроме того, будут созданы площадки для настольного тенниса, игр на свежем воздухе, тихого отдыха и проведения торжественных мероприятий, а также парковки для велосипедов и самокатов.

ВАСИЛИСА ЧЕРНЯВСКАЯ
v.chernyavskaya@vm.ru

КСТАТИ

Расширен круг соискателей грантов мэра Москвы в сфере культуры и искусства. Теперь наряду с учащимися городских образовательных организаций принять участие в конкурсе смогут и ребята из федеральных и частных заведений Москвы с лицензией на предоставление творческого образования. Ранее претендовать на финансовую поддержку могли ученики только 153 образовательных организаций, сейчас же количество учебных заведений, имеющих такую возможность, превысит 500.

Шанс напомнить вкус забытых блюд

Третий гудок

Шеф-повар Олег Коробань *(на фото)* много лет специализируется на традиционной русской кухне. Он считает, что возрождать забытые рецепты — интересная современная задача. В беседе с корреспондентом «ВМ» он рассказал о рабочих буднях и о том, что его вдохновляет.

С детства Олег Коробань обращал внимание на то, кто и что готовит дома, в его семье. Но взять на себя такую обязанность — накормить домочадцев — не решался.

— Кулинарией не увлекался да и думал просто: а зачем это мужчине нужно, — признается он.

Когда встал вопрос о получении образования, решил посвятить себя карьере хореографа. Все-таки мама — учительница, и в своем сыне Олеге она видела педагогические задатки. Их и решили развивать.

— Порой мы выбираем свой путь, глядя на родителей. И не всегда это то, что нам действительно нужно. Но в тот момент роль хореографа меня привлекла. И если бы тогда мне даже предложили пойти куда-то в ПТУ и заниматься кулинарией, вряд ли бы это сбылось, — продолжает Олег Коробань.

Но спустя время он все же решил освоить поварскую профессию, окончил профильное училище. Сейчас его стаж в роли повара перевалил за отметку в 17 лет, из них семь лет он уже числится шеф-поваром, экспериментируя на самых разных площадках.

— Кулинария — это своего рода творчество, — говорит Олег Коробань. — Можно нарисовать на тарелке, придумать оригинальную технику подачи, украсить еду. Места для вдохновения и экспериментов на кухне всегда много.

Сегодня он ведет мастер-классы на столичных рынках «Москва — на волне». По выходным в Митине шеф-повар учит детей и взрослых готовить простые и понятные блюда. Получается эффектно, а его ученики осваивают азы гастрономического мастерства.

— Сейчас на московских ярмарках можно найти доступные, свежие и качественные овощи, фрукты, зелень, мясные, молочные, рыбные продукты, — отмечает Олег Коробань. — Торговля в столице за последние годы стала более развитой, современной, а московский общепит продолжает удивлять разнообразием подходов к клиентам и организации заведений и кухни.

По его словам, ставка делается на национальные блюда и природные богатства страны. Если до недавнего времени потребителей привлекали суши, роллы, пицца и фастфуд, то теперь больше внимания уделяется русским рецептам.

— Главное — это сохранение аутентичности рецептуры и постоянный поток мысли при наложении современных техник на традиционные блюда, — говорит шеф-повар. — Гастрономический простор большой: у нас есть множество забытых блюд, которые можно вернуть в современные меню.

Признается: его мечта — открытие собственного заведения, которое будет популяризировать культуру нашего быта и самородного порядка. Чтобы люди имели возможность насладиться вкусами традиционной русской кухни.

ВАСИЛИСА ЧЕРНЯВСКАЯ
v.chernyavskaya@vm.ru

СПРАВКА

По итогам прошлого года в столице работало порядка 31,5 тысячи заведений общественного питания. Свидетельство динамичного развития ресторанного бизнеса в мегаполисе — рост числа открытых заведений на 7,6 процента по сравнению с 2023 годом. Сегодня Москва — не только культурный и экономический, но и гастрономический центр мирового масштаба, уверены эксперты отрасли.

Маршруты транспорта и навигация становятся удобнее

Трудовые рекорды

С 22 марта Департамент транспорта и развития дорожно-транспортной инфраструктуры Москвы скорректировал шесть маршрутов автобусов и электробусов. Какие произошли изменения в работе наземного транспорта и зачем меняют трассы движения, узнала «ВМ».

По данным Дептранса Москвы

ЧТО ОЗНАЧАЕТ ЦВЕТ МАРШРУТА

м16
е41
Магистральные маршруты. Они часто ходят и соединяют крупные районы с ближайшими станциями метро, МЦД и центром города

108
Районный маршрут предназначен для передвижений внутри района или между районами

с377
Социальный маршрут связывает значимые соцобъекты: поликлиники, школы МФЦ

н14
Ночной маршрут

Столичный транспорт постоянно модернизируется, чтобы поездки по городу были самыми комфортными и безопасными. Одно из важных направлений, над которым работает Департамент транспорта Москвы, — маршруты автобусов и электробусов. В субботу изменения коснулись сразу шести маршрутов, затрагивающих 11 районов, в частности на востоке и севере Москвы, а также в ТиНАО. Теперь транспорт станет подъезжать ближе к новым жилым домам, станциям рельсового каркаса и социальным объектам.

В департаменте сообщили, что в Троицке маршруты № 168 и с174 объединили, и жители Былова и Красной Пахры получили удобный и частый транспорт до центра Троицка.

Маршрут № 906 продлили до Промышленной улицы по новой улице Академика Франка. Кроме того, маршрут т75 теперь будет ходить только до улицы Николая Старостина и получит новый номер — 635. А еще перестал работать маршрут № 643. Автобусы перераспределили на более востребованные маршруты.

— Информируем наших пассажиров об изменениях маршрутов заблаговременно — в этом году сделали уже более 100 различных вариантов информационных плакатов. Свыше 2,8 тысячи их копий разместили на объектах транспортной инфраструктуры города: на остановках автобусов и электробусов, на станциях метро и МЦД, на щитах-стойках, — отметил генеральный директор ГУП «Мосгортранс» Николай Асаул в своем телеграм-канале.

Чтобы пассажиры могли планировать свои поездки заранее, «Мосгортранс» включил в плакаты всю необходимую информацию, например блок с номерами маршрутов, которые окрашены в цвета согласно их классу.

— При замене номера маршрута в блоке отражают как старый, так и новый, — пояснил Николай Асаул.

Также на плакате есть текстовый блок с описанием изменений, станций рельсового каркаса или новых остановок. В нем указаны улицы и объекты, вблизи которых проходит маршрут. Ознакомиться можно и со схемой с трассировкой маршрутов.

Все остановки рельсового каркаса пронумеровали

— В ней указываем полную трассу либо конкретный участок. Также отображаем основные социальные объекты по пути следования маршрута и альтернативные маршруты наземного транспорта, — уточнил Николай Асаул.

Кроме того, есть информационный блок с контактами Московского транспорта и QR-кодом, отсканировав который можно попасть на страницу Единого транспортного портала.

— Если маршрут не отображен на плакате, значит, он продолжит работать без изменений, — подчеркнул гендиректор «Мосгортранса».

Николай Асаул в своем телеграм-канале также рассказал о еще одном важном нововведении — теперь в Москве пронумеровали все остановочные павильоны возле станций рельсового каркаса — их более двух тысяч. Порядковый номер и буквенное обозначение соответствуют выходу со станций метро, МЦК или МЦД.

— Указатели с нумерацией помогают пассажирам лучше ориентироваться между остановками с одинаковыми названиями. Это особенно важно при вызове скорой помощи: сообщите оператору точный адрес и номер остановочного павильона. Благодаря данной информации медики смогут быстрее прибыть в нужное место и оказать экстренную помощь. Так же следует действовать и при вызове полиции, если, к примеру, на остановке заметили маленького ребенка без присмотра. Кроме того, нумерация остановок очень удобна при назначении места встречи с друзьями или коллегами, — пояснил он.

МАРЬЯНА ШЕВЦОВА
m.shevtsova@vm.ru

ЦИТАТА

Сегодня в Москве уже более 12,5 тысячи остановок, которые обслуживают свыше 850 маршрутов автобусов и электробусов. С начала года новые остановки появились в девяти округах. Продолжаем повышать качество обслуживания.

МАКСИМ ЛИКСУТОВ
ЗАМЕСТИТЕЛЬ МЭРА МОСКВЫ ПО ВОПРОСАМ ТРАНСПОРТА И ПРОМЫШЛЕННОСТИ

Дельный словарь

Елка. Система механизмов и устройств на скважине, с помощью которых управляют напором потока добываемой жидкости.

Мартышка. Инструмент, представляющий собой металлический прут с двумя зубцами. Используется в качестве рычага.

Модельер. Так нефтяники называют геологов, создающих цифровые модели месторождений. Они помогают определить залежи углеводородов и скважину какой формы к ним лучше пробурить.

Попутка. Попутный газ, который добывают вместе с нефтью и отделяют от нее на месторождении.

Рыбья кость. Технология бурения нефтегазовых скважин, при которой от одного горизонтального ствола в разные стороны пробуривают несколько отверстий. По форме такая скважина напоминает скелет рыбы и позволяет вести добычу из вытянутого по горизонтали тонкого пласта.

Конкурс на поступление в колледжи продолжает расти

Надежные руки

В пятницу министр просвещения РФ Сергей Кравцов и заместитель мэра столицы по вопросам социального развития Анастасия Ракова посетили Форум колледжей Москвы и подвели итоги его работы.

В течение трех дней в Гостином Дворе 48 колледжей города демонстрировали свои достижения и знакомили школьников с разными специальностями. Сергей Кравцов и Анастасия Ракова прошлись по площадкам форума, пообщались со студентами и даже попробовали новый десерт «Колледжи Москвы», созданный студентами.

Заммэра столицы напомнила, что у девятиклассников приближается очень ответственная пора, когда надо определяться с дальнейшей траекторией своего обучения.

— На рынке бум востребованности специалистов со средним профессиональным образованием. Со своей стороны мы стараемся сделать так, чтобы наши колледжи были современным образовательным пространством, где ребята могли бы получить самую востребованную на рынке профессию, — отметила Анастасия Ракова. — Они обучаются тем компетенциям, которые позволяют им быстро найти работу с достойной зарплатой, чтобы содержать себя и свою семью.

Она подчеркнула, что конкурс на поступление в колледжи растет.

— Поэтому в Москве мы принимаем решение об увеличении количества бюджетных мест и стараемся сделать так, чтобы каждый москвич имел возможность поступить на учебу по той специальности, которая ему действительно по душе, — сообщила заммэра.

В свою очередь Сергей Кравцов отметил, что колледжи действительно становятся

ПРЕСС-СЛУЖБА КОМПЛЕКСА СОЦИАЛЬНОГО РАЗВИТИЯ МОСКВЫ

21 марта. Заммэра Москвы по вопросам соцразвития Анастасия Ракова и министр просвещения РФ Сергей Кравцов пробуют кофе, приготовленный студентами на Форуме колледжей

престижной стартовой площадкой для построения карьеры.

— Мы видим, с каким энтузиазмом ребята сегодня поступают в колледжи. Конкурс по ряду специальностей достигает десяти человек на место. Можно уверенно сказать, что стереотип о системе среднего профессионального образования разрушен, — заявил он.

Министр просвещения добавил, что выпускники девятых классов осознанно выбирают колледжи, потому что знают, где будут работать, уверены в своей будущей зарплате.

— В стране активно реализуется проект «Профессионалитет», благодаря которому предприятия участвуют в разработке образовательных программ, организации практики студентов, инвестируют в материально-техническую базу, — напомнил он.

Сергей Кравцов и Анастасия Ракова также прокомментировали новый подход к сдаче ОГЭ. По их мнению, это упростит процедуру поступления в колледжи. Напомним, Госдума РФ приняла закон, согласно которому девятиклассники пилотных регионов, в том числе Москвы, которые не планируют продолжать учебу в школе, могут сдавать ОГЭ только по двум предметам — русскому языку и математике — вместо четырех.

— Надеемся, что это позволит нам расширить возможности ребят по получению среднего профессионального образования и более быстрому выходу на рынок труда, — сказала Анастасия Ракова.

МАРЬЯНА ШЕВЦОВА
m.shevtsova@vm.ru

АНОНС

Центр «Профессии будущего» 25 марта приглашает горожан на фестиваль трудоустройства в сфере промышленности «Карьерный цех». На нем можно будет пройти собеседования с потенциальными работодателями и занять самые востребованные позиции. Соискателям предложат вакансии инженера-технолога, конструктора, монтажника радиоэлектронной аппаратуры и приборов, слесаря, токаря, фрезеровщика, оператора станков с числовым программным управлением, кровельщика и других рабочих специальностей. Мероприятие пройдет по адресу: улица Щепкина, дом 38, строение 1.

Созданы эффективные инструменты для борьбы с самостроем

Умный город

Завтра стартует цикл мероприятий «Пользователям объектов недвижимости на заметку». В течение трех дней сотрудники Госинспекции по недвижимости расскажут о профилактике и предупреждении правонарушений земельного законодательства.

Столица все больше ориентирована на профилактику нарушений в сфере строительства и землепользования. В городе проходят самые различные мероприятия: вебинары и консультации, которые помогают бизнесу и горожанам понять, как не совершить нарушение при сооружении объектов и как сообщать о самострое.

— Мы стремимся к снижению административной нагрузки на бизнес, и профилактика закрепляется в качестве ключевого инструмента взаимодействия контролирующих органов с подконтрольной средой помогая существенно сокращать количество нарушений. Наша цель — создание системы сбалансированного контроля, что предполагает устранение избыточного давления на бизнес при сохранении безопасной среды для москвичей, — рассказал министр правительства Москвы, начальник Главконтроля Евгений Данчиков.

Так, председатель Мосгосстройнадзора Антон Слободчиков отмечает: приоритетом работы всегда остается обеспечение защиты прав и безопасности граждан.

— При этом контроль в строительной сфере не является самоцелью, а взаимодействие с бизнесом ведется через открытый диалог, — говорит он. Для того чтобы контроль был понятным и прозрачным, используются различные технологии. Среди них — и новая цифровая платформа «Метр квадратный». Так, этому сервису будут передаваться данные об объектах, строящихся с привлечением денежных средств дольщиков. Те увидят, надежен ли застройщик или возводимый им объект находится в группе риска. Так Москва ведет планомерную работу по недопущению появления долгостроев. Они, как правило, портят не только портфолио крупных компаний и нервы дольщиков, но и вид района.

А вот на защиту столицы от самостроев и ветхих сооружений могут встать и специалисты, и москвичи. Одним из направлений деятельности Госинспекции по недвижимости стали выявление и приведение в надлежащий внешний вид обветшалых нежилых строений.

— Подобные объекты не только нарушают гармонию городской среды, но и могут представлять потенциальную опасность для окружающих, — отмечает начальник Госинспекции по недвижимости Иван Бобров. — В 2024 году совместно с правообладателями объектов проведена работа по восстановлению ряда обветшалых строений.

Он добавил, что принять участие в улучшении городской инфраструктуры можно, став участником проекта «Неравнодушный москвич», — для этого необходимо отправить заявку на электронный адрес dobrovoletsgin@control.mos.ru.

В прошлом году частью команды добровольцев стали 137 человек, всего с начала старта к проекту присоединились более 700 участников.

Свою лепту в сохранение порядка в городе вносят и специалисты Департамента природопользования и охраны окружающей среды. В ведомство можно обратиться при шуме на стройке и незаконной вырубке деревьев.

ВАСИЛИСА ЧЕРНЯВСКАЯ
v.chernyavskaya@vm.ru

Система контроля в городе

Более 7 тысяч предостережений о недопустимости нарушения обязательных требований в сфере строительства и благоустройства, экологии и имущественно-земельных отношений власти вынесли за прошлый год

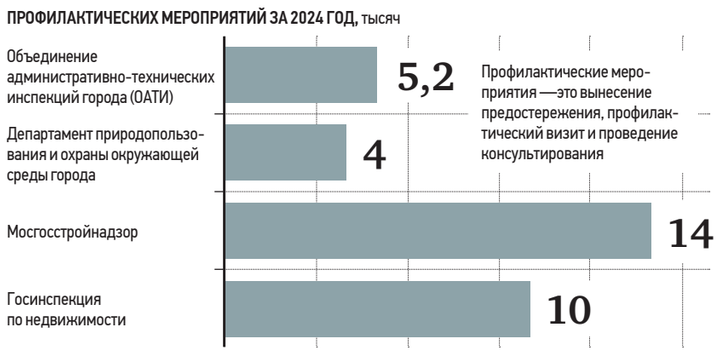

По данным mos.ru

Цифровая платформа «Открытый контроль» дает возможность пройти самообследование на наличие рисков нарушений

Куда обращаться горожанам при нарушениях: телеграм-бот @freeaccess_bot

Косметические средства столичного производства составляют достойную конкуренцию зарубежным аналогам

Сделано в Москве

Столичные предприятия активно наращивают производство своей продукции благодаря городской поддержке. Вчера «ВМ» пообщалась с Сергеем Сухаревым, представителем одной из косметических компаний, которая производит свою продукцию в Москве, и узнала, как бренд импортозамещает иностранные продукты по уходу за кожей и волосами.

Компания начала свою деятельность в 2006 году как дистрибьютор уходовой и солнцезащитной косметики. Условно говоря, закупала товары других брендов и помогала их распространять по крупным торговым косметическим сетям. Однако в 2021 году компания решила открыть собственное производство и создать линейку солнцезащитных продуктов, которая по качеству не уступала бы иностранным аналогам, но была бы гораздо доступнее. Созданная брендом продукция помогает защитить кожу от воздействия УФ-лучей и обладает хорошим составом, который не вредит коже.

— Уход западных компаний действительно открыл новые возможности для отечественных производителей. Многие российские бренды стали набирать популярность и активно развиваться. Потребители начинают больше ценить соотношение цены и качества, и наши предприятия имеют возможность сделать хорошее предложение для каждого, — рассказал Сергей Сухарев.

Популярность продукции собственного производства стала расти, и тогда компания задумалась о других направлениях. Начала выпускать средства по уходу за волосами — маски, шампуни, кондиционеры. Линейки были разработаны не только для женщин, но и для мужчин, детей. Чуть позже в ассортименте бренда начали появляться и продукты по уходу за телом — крем для ног, гели для душа, увлажняющие лосьоны для ухода за кожей.

Благодаря городской поддержке компания получила возможность найти новых заказчиков и рассказать о своем бренде. Сейчас продукцию можно приобрести не только в косметических магазинах, но и на сайте проекта «Сделано в Москве». Там представлен весь ассортимент средств компании. Более того, в рамках различных бизнес-встреч, организованных правительством Москвы, компания решила выходить на новые рынки.

— Основной флагман нашего портфеля — солнцезащитная косметика. Учитывая, что в странах с теплым климатом необходимость в солнцезащитных средствах значительно выше, мы подумали о поиске зарубежных партнеров и начали поставлять продукцию в страны СНГ: Казахстан, Армению, Азербайджан, Киргызстан, Беларусь, — рассказал Сергей Сухарев.

Сейчас совместно с Московским экспортным центром (МЭЦ) компания готовится к выходу на рынки Египта и Вьетнама — идет адаптация упаковки, сбор необходимой документации.

Проект «Сделано в Москве» помогает косметическим брендам не только находить новых партнеров, но и расширять свое производство. Так, другой участник проекта — компания по производству декоративной косметики — за последний год увеличила свой ассортимент до 300 позиций. Благодаря участию в различных городских маркетах на бренд обратили внимание крупные инвесторы и дистрибьюторы, в связи с чем компания решила расширить свой портфель продуктов.

— Многие недооценивают наши бренды и даже не знают, что значительная их часть имеет производство в Москве. Благодаря городским мероприятиям, где мы можем познакомить покупателя с продукцией, мы сами развиваемся как команда, — отметила представитель компании Ольга Арутюнова.

Важно, что для компаний всегда разрабатывают дополнительные инструменты продвижения — например, договариваются о создании специальных полок в крупных торговых сетях, чтобы покупатель смог ознакомиться с тем, что произведено в городе. В прошлом году такая инициатива была поддержана московскими предпринимателями на ура — в магазинах открыли более 300 полок и создали специальный раздел на интернет-сайте одной из крупных торговых сетей.

— В 2025 году планируется усилить присутствие московских компаний на рынках Омана, Пакистана, Монголии и Малайзии. Развитие дружественных отношений с этими странами открывает перспективные возможности для столичного бизнеса, — рассказал генеральный директор МЭЦ Виталий Степанов.

Также планируется организация международных выставок «Сделано в Москве», в том числе за рубежом.

РЕНАТА ЛЕБЕДЕВА
r.lebedeva@vm.ru

МОСКОВСКИЙ ЭКСПОРТНЫЙ ЦЕНТР

15 января. Представитель одной из московских косметических компаний Сергей Сухарев на выставке, организованной Московским экспортным центром. Поддержка города помогает бренду развиваться и находить новых партнеров в разных уголках мира

СПРАВКА

«Сделано в Москве» — это программа по поддержке локальных брендов. Она предназначена для представителей бизнеса, зарегистрированных в столице и производящих товары или оказывающих услуги на территории города Москвы. Участникам программы доступно размещение товаров и услуг на портале «Сделано в Москве» и в социальных сетях программы, наружная реклама, участие в маркетах, ярмарках и выставках, интернет-реклама.

Обследовать водосточную сеть помогают роботы

Коммунальное хозяйство

Специалисты Мосводостока обследовали более 700 километров коллекторов, чтобы обеспечить беспрепятственный пропуск воды. Вчера об этом сообщили в Департаменте ЖКХ столицы.

С ноября 2024 года по февраль 2025 года работники Мосводостока обследовали 736,9 километра водосточных коллекторов. Зимой специалисты работали в больших коллекторах диаметром до 4,5 метра — минимальный уровень воды в них устанавливается лишь при минусовых температурах.

— Передвигаясь пешком под землей, сотрудники обследуют состояние стенок трубопроводов, при обнаружении засоров — приступают к их оперативной ликвидации. В подземных коллекторах, куда затруднен доступ техники, работники Мосводостока убирают мусор вручную, — рассказал руководитель Департамента жилищно-коммунального хозяйства Москвы Раис Чигликов.

Зимой работники предприятия убрали из коллекторов свыше 13 тысяч «кубов» разного мусора: ил, песок, камни, вросшие корни деревьев, строительный мусор.

Маленькие трубопроводы, диаметр которых составляет до 1200 миллиметров, проверяют с марта по октябрь. Для этого используют роботизированный комплекс — специальное устройство на колесах с видеокамерой и подсветкой. Когда работы в коллекторах завершаются, специалисты Мосводостока приступают к подготовке водоприемных колодцев к пропуску поверхностных вод. Работы идут параллельно на многих участках городской водосточной сети.

АЛЕКСЕЙ ХОРОШИЛОВ
a.horoshilov@vm.ru

СТОП-КАДР

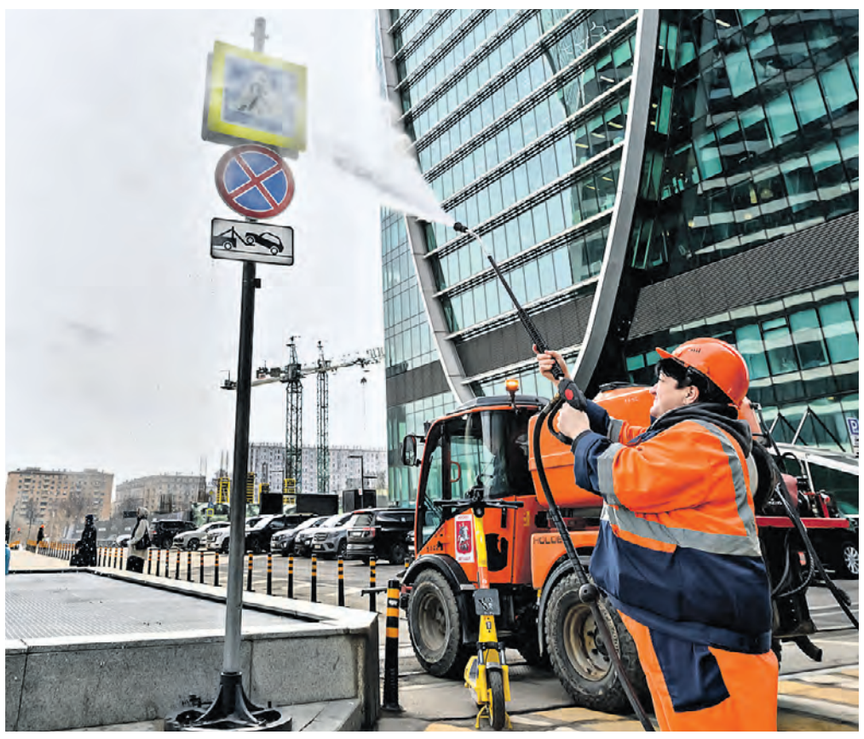

21 марта. Дорожный рабочий, сотрудница ГБУ «Гормост» Елена Тезикова промывает дорожные знаки на Пресненской набережной. Благодаря тщательной промывке все знаки сверкают чистотой. В арсенале у рабочих — аппарат, который под давлением подает воду. Мощная струя сбивает накопившуюся за зимние месяцы грязь. Оранжевая спецмашина с баком воды медленно следует по Пресненской набережной — каждый дорожный знак рабочие тщательно промоют. Ранее в этой части города уже промыли ограждения. Работы развернуты на всех московских набережных. Каждую из них приведут в порядок к майским праздникам.

Москвичи тоже смогут принять участие в масштабной весенней уборке столицы — традиционные общегородские субботники пройдут в Москве 12 и 26 апреля.

ФОТО: ДМИТРИЙ ДУБИНСКИЙ

НОВОСТИ СЕРЬЕЗНЫХ ЛЮДЕЙ

Москомархитектура объявила конкурс на разработку архитектурной концепции Московского депозитарно-выставочного центра.
По словам главного архитектора Москвы Сергея Кузнецова, новый центр станет современным хранилищем и выставочной площадкой мирового уровня. Проект должен предусматривать создание многофункционального комплекса площадью 72 тысячи квадратных метров. Участвовать в конкурсе могут отечественные архитектурные бюро, имеющие опыт в разработке проектов подобного уровня.

■

Количество парковок под запрещающим знаком снизилось с января на 12 процентов.
С начала года Московская административная дорожная инспекция выявила свыше 16 тысяч случаев оставления автомобилей под знаком «Остановка запрещена». Все нарушители получили штраф в размере 4,5 тысячи рублей. В столичном Дептрансе пояснили, что припаркованный с нарушением автомобиль создает неудобство для пешеходов и может стать причиной ДТП.

■

До конца 2023 года вблизи крупных транспортных хабов столицы построят 48 коммерческих и жилых объектов.
По словам заместителя мэра Москвы по вопросам градостроительной политики и строительства Владимира Ефимова, в зоне притяжения 37 городских вокзалов появится недвижимость общей площадью около 3,5 миллиона квадратных метров. Речь идет о жилье, торговых и офисных объектах. Благодаря реализации инвесторами этих проектов в столице будет создано более 45 тысяч новых рабочих мест.

■

Более 20 некоммерческих организаций примут участие в благотворительном фестивале «Город неравнодушных».
Фестиваль приурочат ко Дню мецената и благотворителя. Он пройдет 12 и 13 апреля на территории «Хлебозавода № 9». Некоммерческие организации представят свои товары: игрушки, текстиль, посуду, свечи и сувениры. В программе запланированы встречи с экспертами, мастер-классы и интерактивы.

Площадку фестиваля поделят на три тематические зоны: в первой расскажут о волонтерстве, во второй познакомят с социальными проектами городских организаций, в третьей состоится показ фильма «Вызов». Фестиваль «Город неравнодушных» пройдет в Москве уже в шестой раз.

Теория не менее важна, чем практика

Синий воротничок

Автомеханик Спартак Андержанов посвятил своей профессии уже немало лет. У него большой опыт работы с самыми разными марками и моделями автомобилей. Вчера он рассказал «ВМ» о своих правилах жизни и принципах работы настоящего мастера.

■ Хороший автомеханик должен знать «начинку» автомобиля от и до и уметь разобрать и собрать его с закрытыми глазами.

■ Важно ставить реальные цели, а не просто мечтать.

■ В нашей профессии важна упертость — в хорошем смысле слова. Ведь найти истинную проблему далеко не всегда просто, а если механик сдается быстро и не испытывает искреннего желания помочь, то у него ничего не выйдет.

■ Обожаю отдых на природе. Это для меня настоящая перезагрузка — особенно когда открываешь для себя новые места за пределами шумного города.

■ Санкции усложнили работу нашей сферы, но русский человек никогда не сдается, поэтому мы находим новые пути доставки деталей из самых разных уголков мира.

■ Автомеханик — это та профессия, которая требует полного доверия клиента. Ведь по сути это как врач, но для автомобиля. А у него «организм» тоже непростой.

■ Не стоит думать, что теория — это что-то не очень важное. Профессиональный автомеханик всегда работает по старой советской школе, где теории уделялось особое внимание.

■ Работа в коллективе автосалона предполагает открытость и готовность всегда прийти на помощь своим коллегам.

■ Мне больше по душе мороз, нежели жара. Я сам из Мурманска и привык к суровому северному климату.

■ Моя любимая фраза: «Тяжело в учении — легко в бою». Я придерживаюсь этого принципа и никогда не опускаю руки, если что-то не получается.

■ Я с детства очень любил автомобили, мог копаться в них часами.

■ Не могу пройти мимо красивого автомобиля — мне нравится разбираться в них, понимать, как там все устроено.

■ Я бы не променял свою профессию ни на какую другую, ни разу не возникало мысли, что я занимаюсь чем-то не тем. Моя работа — это то, чего требует моя душа.

■ За годы привыкаешь к типичному аромату автосервиса, запаху машинного масла.

■ Даже в непростом графике всегда нахожу время для спорта. Уверен, что регулярные спортивные занятия — это залог здоровья.

■ Для меня самое главное — это семья.

■ Поддержка близких очень мотивирует меня.

■ Люблю вспоминать детство — это было прекрасное беззаботное время.

■ Начинающим мастерам посоветую не бояться ошибаться и всегда задавать вопросы более опытным коллегам — так можно гораздо быстрее всему научиться.

■ К нам приезжают разные клиенты, но самое важное — в любой ситуации оставаться человеком и находить индивидуальный подход.

■ Приятно видеть, когда человек снова и снова возвращается — это самая лучшая оценка труда для мастера.

■ Всегда мечтал поработать автомехаником на каких-нибудь гонках мирового уровня. Для меня это романтика и драйв.

■ Хороший автомеханик прежде всего аккуратен. Когда все разложено по полочкам, работается гораздо быстрее.

РЕНАТА ЛЕБЕДЕВА
r.lebedeva@vm.ru

ИЗ ЛИЧНОГО АРХИВА

20 февраля. Автомеханик Спартак Андержанов в автосалоне работает с документами

Пленные пережили пытки в секретных тюрьмах

ПРЕСС-СЛУЖБА МИНОБОРОНЫ РФ/ТАСС

20 марта. Российские военнослужащие, освобожденные из украинского плена, возвращаются на Родину после обмена с Киевом, который был совершен в рамках договоренностей, достигнутых в ходе телефонного разговора президентов РФ и США Владимира Путина и Дональда Трампа

Важно

Вчера член Общественной палаты РФ Максим Григорьев рассказал о зверствах украинских боевиков в отношении российских пленных.

Самолет со 175 российскими военнослужащими, возвращенными из украинского плена, приземлился в Подмосковье 19 марта. С ними уже успел побеседовать председатель Международного общественного трибунала по преступлениям украинских неонацистов и их пособников Максим Григорьев. Освобожденные пленные рассказывают, что украинские боевики отрубали и просверливали им конечности, стреляли в органы, пытали электрошоком. А также прижигали раскаленными металлическими предметами и травили собаками.

— Особенно часто жестоким пыткам подвергаются буряты и якуты, — говорит Максим Григорьев.

По словам посла по особым поручениям МИД РФ Родиона Мирошника, основные преступления украинских националистов — нарушение Третьей Женевской конвенции и ее дополнительного протокола. Они издеваются над людьми в секретных тюрьмах, расположенных вдоль линии боевого соприкосновения, в гаражах, подвалах, промзонах и даже библиотеках.

— Выбиваются данные, связанные с военной информацией, применяются запрещенные методы, откровенное мародерство и грабеж, — говорит Родион. — Выбивают пин-коды банковских карт… Помимо этого, ВСУшники заставляют полумертвых, окровавленных людей звонить по видеосвязи своим родственникам, шантажируют их.

Но этот режим «процветает» на Украине давно, с 2014 года. Поэтому особую ненависть у бандеровцев вызывают военные из Донецкой и Луганской народных республик. А все потому, что они хорошо знают земли, за которые идет бой. ВСУ применяли и психологические пытки, рассказывает уполномоченный по правам человека в ДНР Дарья Морозова. Одному из пленных ополченцев в первые годы конфликта с тогда еще непризнанными республиками приказали надругаться над женщиной в соседней камере. Тот отказался и два часа слышал женские крики за стеной.

По воспоминаниям на днях вернувшегося из украинского плена бойца Ильи Румянцева, бандеровцы показывали ему свои татуировки с орлом Третьего рейха, держащим в лапах свастику. А еще говорили, что читают книги диктатора Адольфа Гитлера.

Следовательно, современные украинские военные повторяют действия бандеровцев времен Второй мировой войны, говорит генерал-майор, декан факультета специальных исторических, гуманитарных дисциплин и военно-мемориальной работы РГСУ Александр Кирилин. Поэтому нужно создать центр по сбору информации обо всех преступлениях киевского режима. Там опросят пленных солдат и мирных жителей. Вся собранная информация станет подспорьем для будущего трибунала над Украиной.

АНАСТАСИЯ СОЛОНСКАЯ
a.solonskaya@vm.ru

ПРЯМАЯ РЕЧЬ

ВИКТОР БУТ
ОБЩЕСТВЕННЫЙ ДЕЯТЕЛЬ

Преступников ждут международные военные трибуналы и должное наказание… Жители западных стран должны понять, что и они в ответе за содеянное украинскими военными. Потому что данные пытки осуществлялись именно на деньги европейских и американских налогоплательщиков. Следовательно, их можно назвать соучастниками военных преступлений со стороны киевского режима.

НА ВЕСЬ МИР

«Вечерняя Москва» представляет новую рубрику «На весь мир». Здесь мы будем рассказывать о наиболее заметных событиях и важных заявлениях мировых лидеров. О том, как их оценивают эксперты и какое влияние они способны оказать на жизнь россиян, читайте в материалах наших обозревателей.

Англичанка опять гадит России

Большие энтузиасты прямого вмешательства в украинский конфликт, лидеры Великобритании и Франции, решили, видимо, несколько скорректировать свои планы.

Теперь британский премьер Кир Стармер выступает за участие «коалиции желающих», то есть стран, поддерживающих Украину как бы вне рамок НАТО, в обеспечении безопасности в воздухе и на море. Пока без отправки на Украину сухопутного контингента, что могло бы сразу привести к прямому столкновению нашей армии с силами атлантистов. А значит, и поставить континент на грань глобального конфликта. К тому же Париж с Лондоном явно тянут время, предлагая разные варианты своего прямого вмешательства в конфликт. Не исключено, что они по-прежнему надеются на изменение позиции Вашингтона, поскольку до последнего времени только и разговоров было о необходимости логистической поддержки старшего партнера. И даже о воздушном прикрытии «миротворческих сил», в случае если они все-таки рискнут высадиться на Украине.

Ясно, что Стармер и Макрон должны постоянно нагнетать белый шум вокруг своей политики, играя в опасный пиар. Тут и вышеупомянутые заявления, и разговоры о ядерном зонтике. Политолог Алексей Живов уверен, что на самом деле все дело только в одном:

— Вся повестка Британии и Франции сейчас сводится к тому, как затащить натовский контингент на Украину под видом мониторинга потенциального перемирия.

МИХАИЛ ЩИПАНОВ
edit@vm.ru

Эрдоган устроил большую чистку

Мнение

В Турции — бунт. Уголовный суд в Стамбуле арестовал мэра Экрема Имамоглу, а его сторонники вышли на улицы. Протесты, драки с полицией, рев сирен… Протесты перекинулись и на другие города. Полиция задержала 343 бунтовщика. Запрещен въезд в Стамбул — центр турецких протестов. Любые публичные акции в городе запрещены. Что происходит? А происходит обычная для Турции история: Эрдоган чистит политическое поле. Имамоглу должен был выдвинуться кандидатом в президенты (выборы — через два года), поэтому его быстренько обвинили в коррупции и посадили. Тут надо понимать три вещи. Первая: Турция расколота. Городское население — за условных либералов, идеологически близких к Ататюрку — создателю Турецкой Республики в ее нынешнем виде. Деревня — за Эрдогана. А Эрдоган — за ислам и турецкое величие. Он даже хочет создать Великий Туран: Турция, Азербайджан и прочие тюркские народы, включая наших татар в одном государстве. Империю он хочет, султанат! Второй момент: ни Эрдоган, ни Имамоглу России не друзья. Они на какое-то время могут быть попутчиками, но в целом — враги, геополитические противники. Третье: попытка турецкого майдана — дело рук Запада. Им нужна своя, полностью подконтрольная Турция. И Эрдогану нужна полностью подконтрольная. Если турецкие товарищи, выясняя, кто матери-истории более ценен, перегрызут друг другу глотки, расстраиваться нам не стоит. А вот стоит, наверное, за себя порадоваться. Невозможно представить, что, например, для смены Юрия Лужкова — мэра крупнейшего города, понадобилось бы его арестовывать. Нет, тогдашний президент Дмитрий Медведев просто отказал ему в доверии и отправил заниматься любимыми пчелами. Все тихо, мирно, буднично. Посмотрим на Турцию и вспомним вертикаль власти добрым словом. У нас такой бардак невозможен. Власти, надо отдать должное, выстроили национальный консенсус. В отличие от турецкого общества мы поняли, кто мы, что мы и куда движемся. Кстати, ехать в Турцию отдыхать можно спокойно. Бунты там — дело обычное. В июле 2016 года в стране вообще была попытка госпереворота с участием военных, и ничего — курортники даже не заметили. Сворачивать противникам шеи Эрдоган научился профессионально, беспорядков он не допустит.

НИКИТА МИРОНОВ
ОБОЗРЕВАТЕЛЬ

Мнение колумнистов может не совпадать с точкой зрения редакции «Вечерней Москвы»

Бойцы удерживают позиции на белгородском направлении

На белгородском направлении подразделения группировки войск «Север» нанесли удары по формированиям ВСУ. Об этом вчера сообщили в Министерстве обороны РФ.

В частности, бойцы ВС РФ нанесли поражение формированиям бригады беспилотных систем ВСУ и бригады теробороны в районах населенных пунктов Марьино, Новодмитровка и Угроеды Сумской области.

— ВСУ потеряли до 60 военнослужащих, танк, две боевые бронированные машины, четыре автомобиля, три артиллерийских орудия и станцию радиоэлектронной борьбы, — сообщили в Минобороны.

По словам губернатора Белгородской области Вячеслава Гладкова, обстановка на границе в Красноярском районе остается сложной. По поселку Прилесье, селам Вязовое, Графовка, Демидовка, Надежевка, Отрадовка, Поповка и Репяховка выпущено 73 боеприпаса в ходе 10 обстрелов и зафиксирована атака одного беспилотника.

— Военные занимаются выполнением поставленных боевых задач, — отметил глава региона. — Задача органов государственной и муниципальной власти — спасение жизни людей. Большую часть практически уже вывезли.

Всего ВСУ за сутки нанесли удары по населенным пунктам Белгородской области с помощью 150 боеприпасов и порядка 50 беспилотников, сообщил Вячеслав Гладков.

ТАИСИЯ КЛОЧКОВА
t.klochkova@vmdaily.ru

Подозреваемый не признал вину по делу о терроризме

Жителя столичного региона Эльдара Марченко обвинили в сотрудничестве с украинскими спецслужбами по делу об атаках беспилотников на гражданские объекты.

По версии следствия, он передал вражеским боевикам данные о местонахождении аэродрома в Курске. Это дело также связано с атаками на Ростовскую область в 2022 году, отметили в СК.

— Уголовное дело возбуждено 19 февраля 2022 года по фактам обстрелов, подрывов и террористических атак с использованием БПЛА на объекты жилой застройки и гражданской инфраструктуры Ростовской области. В одном производстве с ним соединен ряд уголовных дел, в том числе возбужденные 27 августа 2023 года по фактам террористической атаки с использованием беспилотных летательных аппаратов на объекты гражданской инфраструктуры города Курска, — сообщается в документах дела.

В отношении подозреваемого возбуждены уголовные дела по статьям УК РФ: 105, часть 2 («Организация массового убийства»), 317 («Посягательство на жизнь правоохранителей»), 322, часть 3 («Незаконное пересечение границы организованной группой»), 167, часть 2 («Умышленное уничтожение имущества из ненависти») и 205, часть 2 («Террористический акт с тяжкими последствиями»).

Свою вину Эльдар Марченко не признал. При этом он отказался от дачи показаний.

МАДИНА ЛЬЯНОВА
m.lyanova@vm.ru

НОВОСТИ СПЕЦОПЕРАЦИИ

Сбили вражеские дроны
Средства противовоздушной обороны РФ за ночь уничтожили 59 украинских беспилотников над регионами России. Об этом сообщили в Министерстве обороны РФ.
Из них около половины дронов были сбиты над Ростовской областью. Уточняется, что пострадавших нет.
— За ночь массированную атаку БПЛА военные отразили в Миллеровском, Морозовском, Каменском, Тарасовском, Шолоховском и Неклиновском районах Ростовской области, — сообщил врио губернатора Ростовской области Юрий Слюсарь.

Следователи нашли доказательства
Следователи СК РФ установили, что с января по февраль 2025 года военнослужащие Украины занимались мародерством. Об этом сообщила официальный представитель ведомства Светлана Петренко.
— Кроме этого, боевики ВСУ производили целенаправленные обстрелы жилых домов города Суджи. В результате некоторые здания были полностью разрушены, — сказано в сообщении пресс-службы СКР.

Отремонтировали трофейную технику
Российские военнослужащие эвакуировали и восстановили трофейную технику ВСУ, об этом сообщили в Министерстве обороны РФ. Трофеи доставили в расположение Тульского гвардейского воздушно-десантного соединения из курского приграничья.
— Эвакуация техники проходила в два этапа. Сначала была проведена инженерная разведка района для обеспечения безопасности личного состава. Вторым этапом была проведена непосредственно операция по эвакуации трофейной боевой техники ВСУ, — уточнили в Министерстве обороны России.
В ведомстве добавили, что десантники эвакуировали и привели в рабочее состояние украинский БРДМ советского производства, РСЗО БМ-21 «Град», американскую БМП M2 Bradley и турецкий бронеавтомобиль Kirpi.

Подростков задержали после поджога
В Ставропольском крае задержаны подростки по подозрению в попытке совершения теракта, об этом сообщила пресс-служба краевого СУ СК. По данным следствия, подростки искали в интернете подработку и согласились поджечь здание Союза ветеранов боевых действий в Ставрополе за денежное вознаграждение. Затем они отправили куратору видео горящего здания, но обещанные деньги так и не получили.

Торжественно вручили награды
На передовой вручили государственные награды военнослужащим артиллерийского подразделения 1-й гвардейской танковой армии группировки войск «Запад», отличившимся в зоне проведения СВО. Об этом сообщили в Минобороны РФ. Бойцы были награждены знаками отличия «Георгиевский крест» 4-й степени за мужество, отвагу и героизм, проявленные в ходе выполнения задач.

Активные волонтеры столицы получили медали за свою самоотверженность

Три года волонтерское движение «Золотые руки ангела» помогает бойцам СВО, отправляя на передовую необходимую помощь. Сегодня десятки тысяч участников движения выпускают изделия для бойцов на передовой. Наград не ждут, но они находят их сами. Так, медали «Труженик тыла» вручили волонтерам цеха «Печатники».

23 марта. В цехе «Печатники» проекта «Золотые руки ангела» волонтер Людмила Федорчук проверяет и собирает пятиточечники для отправки на передовую. **ФОТО:** АЛЬФИЯ КАМИЛОВА

Жилой дом на улице Полбина, 52, на подоконниках первого этажа — домашние растения, белоснежные шторы. С улицы не видно, что в небольшой комнате находится целый цех проекта «Золотые руки ангела», где ежедневно волонтеры шьют изделия для защитников России. Большой стол, швейные машинки не пустуют, команда волонтеров работает слаженно, дружно.

— Мы пришли сюда нет от нечего делать, — говорит 68-летняя Людмила Яковлевна Федорчук. — Мы работаем в цехах, зная, что приносим пользу своей стране, спасаем от смерти наших ребят — шьем пятиточечники, собираем носилки, шины, плетем сети. Было трудно, иногда тело не слушалось, болело от тяжелых шин, ноги уставали, но мы приходим и будем приходить, пока есть силы и возможности, потому что нашим защитникам за «ленточкой» нужна поддержка и наша вера в них и нашу общую победу.

За одной из машинок склонилась над шитьем координатор цеха «Печатники» Лора Мураховская.

— Когда СВО началась, я не знала, куда бежать. Я поняла, что должна быть вместе со всей страной, — со слезами на глазах вспоминает Лора Мураховская. — На фронт я идти не могла, переводы денег на гуманитарные сборы не давали ощущения, что я помогаю. Мне нужно было действовать. В сентябре 2022 года я узнала о проекте «Золотые руки ангела» и сразу поехала в цех, который находится в Румянцево. Ездить туда после работы было далеко, перешла в цех «Лефортово», а когда координатор уехала из города, заменила ее. Я в цехе работаю все вечера в будни и все выходные, круглосуточно на телефоне. Потом появился цех на Буракова. Вот так третий год и живу. Не знаю, откуда берутся силы. Наверное, самое главное — у меня есть мотивация: там, на передовой, наши ребята, которых нельзя бросать. И сюда как магнитом притягиваются мои единомышленники, у нас уже не команда, а семья. Нам приятно работать вместе, делиться переживаниями, волнениями, получать советы. Устаем ли мы? Да. Но огонь внутри нас не дает остановиться. Девочки из подручных материалов придумывали новые инструменты и технологии работы, чтобы наш труд был более эффективным. Сегодня в цехе, как всегда, кипит работа, но волонтеры и не знали, что день особенный — им вручат медали «Труженик тыла».

— Для меня это особая награда, — бережно прижимает медаль к груди Людмила Федорчук. — Ведь она от наших героев, от ребят, что защищают меня, мой город, всю Россию. Хочу пригласить в наш цех волонтеров. Всему научим, все расскажем, покажем. Поможем нашим бойцам и одержать Победу!

АЛЬФИЯ КАМИЛОВА
a.kamilova@vm.ru

ПРЯМАЯ РЕЧЬ

ЛЮДМИЛА СУЩЕЦКАЯ
ОСНОВАТЕЛЬ И РУКОВОДИТЕЛЬ ПРОЕКТА «ЗОЛОТЫЕ РУКИ АНГЕЛА»

В знак благодарности и признательности за вклад в победу Второй армейский корпус Луганска наградил самых активных волонтеров проекта «Золотые руки ангела» медалями «Труженик тыла». Это не военная и не государственная награда, она существует, ее даже можно приобрести. Но наши медали идут вместе с удостоверением, где указаны имя и фамилия награжденного, есть подпись командира и штамп воинской части. Данный документ подтверждает, что это именная медаль. Сегодня у нас порядка 230 цехов в 120 городах страны, где производится линейка порядка 40 видов изделий для фронта.

Передовое оборудование ускоряет заготовку крови

19 марта. Операционная медицинская сестра НИИ СП им. Н. В. Склифосовского Анастасия Сапункова рядом с автоматическим процессором для разделения доз крови сканирует индивидуальный штрихкод с информацией о заготовленной крови, которая хранится в отделении биотехнологий и трансфузиологии

Здравоохранение

Вчера отделение трансфузиологии НИИ Склифосовского отметило 95-летие. Как сегодня проходит заготовка крови и какие технологии применяются, узнала «ВМ».

Советский хирург и ученый, заслуженный деятель науки РСФСР, главный хирург НИИ СП имени Н. В. Склифосовского Сергей Юдин 23 марта 1930 года впервые провел переливание кадаверной крови пациенту, умиравшему от кровопотери. Эта процедура послужила толчком к созданию уникальной лаборатории крови, которая после ряда преобразований стала основой формирования научного отделения биотехнологий и трансфузиологии НИИ Склифосовского.

— Сегодня наше отделение решает большой спектр задач: от заготовки крови и ее компонентов до хранения заготовленных доз в одном из самых больших криобанков России, — отметила заведующая отделением биотехнологий и трансфузиологии НИИ Склифосовского Наталья Боровкова.

Специалисты также работают над оригинальными методиками создания трансплантатов тканей, которые затем применяются в хирургии, травматологии, нейрохирургии.

— Мы занимаемся и вопросами иммунотипирования и трансплантации клеток, — уточнила Наталья Боровкова.

Отделение является лидером в области переливания крови — ее здесь ежегодно заготавливается более 20 тонн. А еще в этом отделении один из самых высоких показателей по количеству почетных доноров в стране: 317 почетных доноров России и 323 почетных донора Москвы.

На базе клиники сформирован один из самых больших криобанков страны

Заведующая поделилась, что вместе с одной из лучших и опытных команд она обеспечивает не только разработку и контроль качества компонентов крови, но и осуществляет все виды возможной трансфузиологической помощи.

— Мы выполняем индивидуальный подбор компонентов крови, коррекцию острой и массивной кровопотери, заготовку донорской крови и оказываем консультативную помощь, — поделилась она.

Помимо этого, на базе отделения клинической и производственной трансфузиологии Склифа есть криобанк, который обеспечивает институт одним из самых больших в России запасов эритроцитов и самым большим в стране запасом тромбоцитов.

— Благодаря криобанку наше отделение может оказывать помощь пациентам с редкими группами крови и низким уровнем тромбоцитов 24 часа в сутки, 7 дней в неделю, в том числе в режиме чрезвычайных ситуаций, — подчеркнула Наталья Боровкова.

Ускорить процессы заготовки компонентов крови в 1,5 раза позволяет передовое оборудование: автоматические процессоры разделяют цельную кровь на плазму, тромбоциты, лейкоциты и эритроциты — раньше это приходилось делать вручную. Используются аппараты, способные во время операции возвращать пациенту с массивной кровопотерей собственные эритроциты. Это экономит и время — особо ценный ресурс.

МАРЬЯНА ШЕВЦОВА
m.shevtsova@vm.ru

КСТАТИ

Во время донации цельной крови у человека забирают 450 миллилитров в контейнер для заготовки крови и еще порядка 30 миллилитров на исследование в пробирках.
Это не более 10 процентов общего циркулирующего объема крови человека.
Донация цельной крови занимает порядка 12 минут, максимум 15. Донация плазмы длится до 40 минут, забирается 600 миллилитров плазмы.
Мужчинам можно сдавать цельную кровь не чаще пяти раз в год, женщинам — не чаще четырех.

Фестиваль приглашает гостей

В столице проходит юбилейный, X фестиваль «Московская студенческая весна». С 26 марта по 9 апреля москвичи могут увидеть выступления участников фестиваля.

Открытые конкурсные выступления будут проходить в разных номинациях, в том числе «Барабанное шоу», «Авторская песня», «Цифровое искусство», «Эстрадный танец», «Музыкальный клип».

— «Московская студенческая весна» объединяет студенческое сообщество столицы, предоставляя возможность каждому продемонстрировать свои творческие способности, — сказала председатель городского Комитета общественных связей и молодежной политики Екатерина Драгунова. — Ежегодно талантливая молодежь столицы открывает новые горизонты. Будет интересно увидеть, что необычного в этот раз придумали ребята.

Студентам есть чем удивить гостей. Так, 26 марта в Московской филармонии будут выступать участники инструментального направления. На следующий день студенты представят свои постановки в театре «МОСТ». С 28 по 30 марта концертная программа запланирована в конгресс-центре Университета имени Г. В. Плеханова. А 31 марта в пространстве «Яровит Холл» свои работы представят участники направления «Мода». Узнать подробности и предварительно записаться на мероприятия фестиваля можно на портале «Молодежь Москвы».

АЛЬФИЯ КАМИЛОВА
a.kamilova@vm.ru

Навсегда изменили ход истории

Мнение

24 марта 1999 года НАТО начало бомбардировки Сербии, чтобы заставить войска Слободана Милошевича уйти из Косова. Они продолжались 78 дней, которые навсегда изменили ход истории Югославии и окончательно ее развалили. НАТО начало бомбардировки формально, чтобы заставить президента Милошевича принять условия соглашения о прекращении военных действий против сепаратистов из Армии освобождения Косово. При этом Запад обвинял только сербов в «этнических чистках» против мирных косовских албанцев. Хотя война была жестокой с обеих сторон, а позже вообще выяснилось, что тогдашний косовский «политический директор» Хашим Тачи был замешан в торговле человеческими органами, которые забирали у пленных сербов. Но он не понес за это никакого наказания.

ГЕОРГИЙ БОВТ
ОБОЗРЕВАТЕЛЬ

Бомбардировкам предшествовали переговоры в парижском замке Рамбуйе. Поводом стало убийство в январе 1999 года 44 албанцев в косовской деревне Речак. Сербы утверждали, что убитые не были мирными жителями. Милошевич отказался подписать соглашение, потому что не хотел, чтобы международные силы были размещены в Югославии, а затем отверг и ультиматум, настаивая, что Белград имел полное право наводить порядок в сербской провинции Косово.

Не получив поддержки Совбеза ООН (Россия выступила против), НАТО и начало бомбардировки, в результате которых погибли, по данным сербского правительства, около 2,5 тысячи мирных граждан Сербии.

Мнение колумнистов может не совпадать с точкой зрения редакции «Вечерней Москвы»

Бомбардировки завершились 10 июня 1999 года, после подписания Кумановского соглашения и принятия резолюции 1244 Совбеза ООН, за которой последовали вывод всех югославских войск из Косова и размещение там 36 тысяч международных миротворцев.

Милошевич был свергнут уже в следующем году и отправлен в Гаагский трибунал, где предстал перед судом в 2002 году. Приговора он не дождался и умер в тюрьме.

Почти все в Сербии продолжают настаивать, что Косово остается частью страны. И ни один политик, в том числе оппозиционный, иного провозглашать не посмеет.

Молодых предпринимателей нужно воспитывать со школьной скамьи

В пятницу в Национальном центре «Россия» состоялось открытие сезона «Росмолодежь.Бизнес и Росмолодежь.Карьера». На мероприятии прошла презентация новых проектов 2025 года.

Сегодня в России 37 миллионов молодых людей. Около восьми из них — предприниматели. И более 13 миллионов — молодые специалисты. Чтобы направить их деятельность и помочь им развиваться, Росмолодежь подготовила множество проектов, которые помогут ребятам сориентироваться в мире бизнеса. Особое внимание уделено профориентационным мероприятиям для молодежи.

— Например, есть «Всероссийский предпринимательский урок», где молодые бизнесмены доступным языком рассказывают девятиклассникам, что такое предпринимательство, — говорит генеральный директор Благотворительного фонда «Капитал» Евгений Исак. — В рамках урока есть и практическое занятие: ребята смогут ответить на вопросы, которые волнуют современную бизнес-индустрию.

Новинка этого года — «Всероссийский профориентационный день». В рамках этого проекта девятиклассники смогут посетить экскурсии на ведущие предприятия страны, где получат возможность задать волнующие их вопросы представителям компании. Развивать будут и программу «Больше, чем путешествие» — часть проекта «Больше, чем работа».

— Это стажировки, в рамках которых можно посетить предприятие в другом регионе, — рассказывает участница проекта София Хромкина. — Такие стажировки в том числе дают возможность увидеть красоты родной страны.

ДИАНА ПРОХОРЕНКО
d.prohorenko@vm.ru

Благоустройство парков меняет жизнь москвичей в лучшую сторону

18 марта в Москве прошла конференция на тему «Тенденции развития парков отдыха и развлечений в России». Организатором мероприятия выступила Российская ассоциация парков и производителей аттракционов.

На конференцию собрались опытные эксперты в области строительства и развития парков. Они рассказали о тенденциях в сфере обновления уличных пространств для развлечений и отдыха. Эксперты обсудили с аудиторией особенности парков, реализованных в Москве, Сочи, Калужской области и других регионах.

Руководитель проектной группы архитектурного бюро Wowhaus Екатерина Спорыхина рассказала о культуре трансформации общественных пространств столицы. Эксперт отметила, что компания разработала особый метод благоустройства.

— Мы изучаем портреты пользователей пространств. На основе их потребностей мы придумываем такие проекты, которые будут востребованными и многофункциональными, — подчеркнула Екатерина Спорыхина.

Эксперт рассказала об уникальном проекте, реализованном таким образом — парке на берегу Москвы-реки в Капотне.

Задачей бюро было побороть сложившийся стереотип о том, что это отдаленный, неуютный район. Реализации проекта поспособствовали значительные перемены в Капотне.

— В результате модернизации Московского нефтеперерабатывающего завода экологическая ситуация заметно улучшилась. Это дало толчок к реализации проекта парка на берегу Москвы-реки, который стал бы местом притяжения жителей района, — сказала Екатерина Спорыхина.

Проект стал чем-то средним между городской зоной отдыха и загородным лесопарком. По словам эксперта, бюро создавало парк как локальный, нацеленный в первую очередь на жителей района. У них появилось место для прогулок, общения, занятий спортом.

— Территория, на которой появился парк, уникальна тем, что из-за ограничений на строительство, действовавших ранее, здесь сохранилась не тронутая человеком природа. Это редкое явление в черте большого города. Мы сохранили природу, сберегли растения и обитающих здесь животных. При этом мы благоустроили пространство, создали нужную для прогулок инфраструктуру, — отметила Екатерина Спорыхина.

ВЛАДИМИР АНТРОПОВ

15 мая 2024 года. Отдых у Москвы-реки в Капотне стал одним из самых популярных развлечений жителей района

В парке есть велодорожки, площадки для мероприятий, места для пикника, скалодром. Большая часть инфраструктуры расположена ближе к жилым домам. У Москвы-реки нетронутыми были оставлены островки живой природы. На территории парка распологается заболоченная территория. Бюро нашло способ, как интегрировать ее в проект. Болото было очищено, были высажены водолюбивые растения, проложены мостики. Так в парке появился экомаршрут со смотровыми площадками.

Пресс-секретать Московского нефтеперерабатывающего завода Федор Казанцев рассказал, что в результате крупнейшей программы модернизации производства воздействие на окружающую среду сократилось в четыре раза. Это позволило создать в Капотне не просто обустроенное надлежащим образом, но и экологичное общественное пространство. Парк сразу же полюбился жителям района. По словам Екатерины Спорыхиной, много лет они находились в ожидании появления пространства, которое могло бы закрыть их потребность в отдыхе на свежем воздухе. Когда такая возможность появилась, жители района крайне положительно отнеслись к благоустройству.

— У людей наконец-то появилось место для отдыха прямо в Капотне. Они перестали уезжать из района на выходные. Люди очень положительно отнеслись к проекту, — отметила Екатерина Спорыхина.

Однако так происходит не всегда. Эксперт рассказала о еще одном проекте, реализованном бюро — реконструкции парка «Покровское-Стрешнево».

— Это любимое жителями одноименного района место для прогулок и отдыха. У парка долгая история, однако в течение многих лет активного пользования на территории образовались неухоженные территории, пришли в негодность некоторые объекты инфраструктуры, — отметила Екатерина Спорыхина.

Жители района очень трепетно относятся к этому пространству и выступали против его модернизации, опасясь, что оно потеряет связь с природой. Бюро предложило деликатную интеграцию инфраструктуры в зеленую среду. Специалистам удалось сохранить аутентичность парка, при этом добавив возможности для разнообразного отдыха. В итоге жители района остались довольны проектом.

О московских общественных пространствах на конференции говорила также эксперт по развитию парков развлечений и познавательных проектов, президент национального агентства «Познавай Экспо» Анна Дугар-Жабон. Она рассказала о подходе игрового обучения, который используется для привлечения и удержания посетителей. Его применяют в том числе в московских парках развлечений.

— Такой подход активно распространен в тематических парках. В Москве их становится все больше. Тематические парки могут быть полностью реализованы под образовательные нужды, а могут иметь инфраструктуру для игрового обучения. Оно становится все востребованнее. И парки улавливают этот тренд, — отметила Анна Дугар-Жабон.

ДАРЬЯ РОСТОВА
edit@vm.ru

СПРАВКА

С 2011 года продолжается масштабная модернизация Московского НПЗ для достижения лучших стандартов производства и экологической безопасности. Она проходит в несколько этапов.
В настоящее время реализовывается третий, заключительный.
Он направлен на достижение максимальной эффективности производства нефти и дальнейшее улучшение экологических характеристик.

ВЕЧЕРНЯЯ МОСКВА

Учредитель и издатель
АО «Редакция газеты «Вечерняя Москва»

Главный редактор
А. И. Куприянов
Генеральный директор
Георгий Рудницкий

Редакционная коллегия Александр Шарнауд (1-й заместитель главного редактора), Сергей Серков (заместитель главного редактора, шеф-редактор еженедельного выпуска), Алексей Зернаков (заместитель главного редактора, шеф-редактор утреннего выпуска), Юлия Тарапата (заместитель главного редактора, редактор отдела «Московская власть»), Анна Балюк (шеф-редактор газеты «Москва Вечерняя»), Александр Костриков (арт-директор), Ольга Кузьмина (обозреватель)

Дизайн-макет Александр Костриков при участии Cases/Associats (Барселона, Испания)

Дежурная бригада номера Алексей Зернаков, Ольга Бажанова

Рекламная служба
E-mail: reklama@vm.ru

Служба продвижения
Тел. (499) 557-04-24, доб. 187
E-mail: pr@vm.ru

Контроль качества доставки
Тел. (499) 557-04-00

Отдел подписки
E-mail: podpiska@vm.ru

Адрес редакции и издателя
127015, Москва, Бумажный пр-д, 14, стр. 2
Тел. (499) 557-04-24. Факс (499) 557-04-08
E-mail: edit@vm.ru

Подписной индекс П 7378

© АО «Редакция газеты «Вечерняя Москва», 2025

Любая перепечатка без письменного согласия правообладателя запрещена. Иное использование статей возможно только со ссылкой на правообладателя. Приобретение авторских прав: тел. (499) 557-04-24. Рукописи не рецензируются и не возвращаются. Редакция не несет ответственности за содержание рекламных объявлений, сообщений информационных агентств и материалов на коммерческой основе. Мнение редакции не всегда совпадает с мнением колумнистов

Выпуск осуществлен при финансовой поддержке Департамента средств массовой информации и рекламы города Москвы.
Цена свободная.
Газета распространяется в Москве и Московской области

Тираж 65 500 экз. (с учетом приложения «Пресса в образовании»)
Газета зарегистрирована Федеральной службой по надзору в сфере связи, информационных технологий и массовых коммуникаций.
Свидетельство ПИ № ФС77–55713 от 21 октября 2013 года.
Срок сдачи номера в печать 23.03.2025, 21:00
Дата выхода в свет: 24.03.2025. № 53 (29979)

12+

vm.ru

Отпечатано
АО «Прайм Принт Москва»
141700, Московская обл., г. Долгопрудный, Лихачевский пр-д, 5в

С последствиями разлива мазута в Керченском проливе борются всеми возможными способами. Помимо работы техники и активной помощи волонтеров, очень важной становится высокопрофессиональная поддержка. Специальный корреспондент «ВМ» встретилась с ведущими сотрудниками Севастопольского государственного университета, чтобы расспросить их про подводный аппарат «Херсонес» и системы экологического мониторинга.

Научный подход

Университетские роботы и измерительные приборы помогут при чрезвычайной ситуации

Бушевавший 15 декабря 2024 года шторм запомнят надолго — в Керченском проливе в корпусах двух танкеров класса «Волгонефть» случился разлом, что привело к разливу мазута. С его последствиями на черноморском побережье борются уже больше месяца. По данным МЧС, за это время в Краснодарском крае, Республике Крым и городе Севастополе собрали свыше 186 тысяч тонн загрязненного песка и грунта, очистили более 357 километров берега. Водолазы МЧС России, обследуя затонувшие части танкеров, акваторию, морское дно и подводные фрагменты объектов инфраструктуры пляжей, совершили около 500 спусков.

Мы решили узнать, чем спасателям и волонтерам способны помочь научные разработки. Для этого обратились в одно из крупнейших учебных заведений Юга России — Севастопольский государственный университет (СевГУ). Ведь разработанный здесь подводный аппарат «Херсонес» использовали для осмотра затонувшего фрагмента танкера «Волгонефть», а мониторинговые буи помогут контролировать экологическую ситуацию на побережье. Какие возможности для наблюдения дает подводное стереозрение и можно ли будет этим летом плавать в Черном море, мы выяснили, побеседовав с руководителем молодежной научно-исследовательской лаборатории «Робототехника и интеллектуальные системы управления» Алексеем Кабановым и с руководителем научно-исследовательской лаборатории «Региональные климатические системы» Владиславом Евстигнеевым.

ПРЕСС-СЛУЖБА СЕВГУ

31 января. Экспедиция Севастопольского государственного университета во главе с Алексеем Кабановым (на фото справа) со своей разработкой, подводным аппаратом «Херсонес», на месте крушения «Волгонефти»

Заглянуть на глубину

В среднем запаса воздуха в акваланге хватает на 40–50 минут, а аккумуляторной батареи текущей версии аппарата «Херсонес» — почти на 1,5 часа работы. Сам прибор по размерам — примерно как если взрослый человек сомкнет вытянутые руки, образуя ими и плечами треугольник. Устройство на специальном кабеле спускается на дно, оператор остается за ноутбуком на поверхности. И да, технику, конечно, придется отмывать после контакта с веществами вроде мазута. Но все же она не живая, вреда меньше. А вот мобильности предостаточно.

— Одной из главных задач, которую мы перед собой ставили, создавая этот подводный аппарат, было дать ему максимальную подвижность, — поясняет руководитель молодежной научно-исследовательской лаборатории «Робототехника и интеллектуальные системы управления» СевГУ Алексей Александрович Кабанов. — При минимальном необходимом наборе из шести движителей, с помощью запатентованной нами Y-компоновки мы можем обеспечить его управляемое перемещение в трехмерном пространстве по всем степеням свободы *(направлениям. — «ВМ»)* вперед/назад, вверх/вниз, влево/вправо и вращение вокруг каждой из осей. Это особенно важно для выполнения осмотровых работ на морском дне.

Данное устройство применили при осмотре затонувшей части танкера «Волгонефть-212».

Оперативная достоверная информация дает возможность лучше спланировать отдых, оздоровление

Она находится на глубине в 20–22 метра, сам аппарат «Херсонес» способен выдержать погружение и на 200 метров. Ученым удалось зафиксировать на видео перевернутое название судна, убедиться, что носовая часть лежит кверху килем, осмотреть сварочные швы, обследовать прилегающую территорию и найти на дне якорную цепь. Мазутных пятен рядом с корпусом не оказалось. Кстати, подводное 3D-стереозрение аппарата — его важная особенность, изобретение сотрудников СевГУ.

— Все подобное, что есть сейчас на рынке, связано с наличием видеокамер на подводных аппаратах. С их помощью оператор, по сути, получает только видеоизображение на экране, но это не дает представления о размерах объекта. Нам захотелось расширить зрительные функции устройства, — вспоминает Алексей Александрович. — Мы нашли способ за счет специальных алгоритмов обработки изображений дать роботу возможность фотометрии. И теперь по изображениям можем производить линейные замеры объектов, узнавать их габариты. Принцип схож с тем, который врачи используют при ультразвуковом исследовании — на изображение накладывается сетка точек, координаты которых относительно видеокамер известны, и после производится анализ.

«Линейка» — лишь одна из возможностей этого аппарата со стереозрением. Использование технологий искусственного интеллекта, нейросетей позволяет улучшить, очистить изображение, что особенно важно, когда осмотровые работы проводятся при волнении моря. Даже незначительное, оно поднимает песок и растительность, что может замутнить видимость.

Говоря о ликвидации последствий от разлива мазута — подводный аппарат «Херсонес» и в дальнейшем может применяться для мониторинга ситуации. Тем более что летом прошлого года эту разработку уже стали готовить к серийному производству. А вот для того чтобы как-то собирать и утилизировать нефтепродукты, требуется нечто иное, ведь это другая техническая задача. Впрочем, ученый рассказал, что уже существуют и концепты роботов, которые ковшами, похожими на экскаваторные, позволяют сгребать что-то с поверхности дна. Но это пока лишь задумки.

А ну-ка, повтори!

Люди хотят, чтобы роботы не только наблюдали, но и действовали. В СевГУ ведутся эксперименты и с роботом с манипулятором, напоминающим человеческие руки. Еще здесь есть свой антропоморфный робот Юра (модель SAR-400). Управлять им можно дистанционно с помощью специального костюма, который надевает человек, а робот копирует движения.

— Вы наверняка слышали про магнитогорского робота Федора (FEDOR), который полетел в космос. Наша деятельность в сфере робототехники началась с совместного проекта с компанией, которая его создавала. Мы занимались разработкой стереозрения и алгоритмов управления, а коллеги имели дело с манипуляторами, — объясняет Алексей Кабанов. — На нашей базе сделали подобный экспериментальный образец и тестировали его в нашем бассейне. И сейчас у нас есть аппарат, который, помимо работ по осмотру, с помощью рук-манипуляторов способен выполнять какие-то технические работы под водой, безусловно, только под контролем и при участии человека. Еще очень далеко до м омента, когда робот, оснащенный зрением и ловкими манипуляторами, а также специализированными устройствами, сможет работать на глубине сам. Ученый поясняет, что, если объединять все функции в одном устройстве, оно будет работать не вполне точно. По крайней мере, при нынешних технических условиях. Но человек всегда найдет способ достичь желаемого.

КСТАТИ

В молодежной научно-исследовательской лаборатории «Робототехника и интеллектуальные системы управления» Севастопольского государственного университета, организованной в рамках федерального проекта «Наука и университеты», не менее 30 процентов сотрудников составляют студенты последних курсов специалитета или магистратуры, которые никогда ранее не занимались исследованиями и разработками на профессиональном уровне. Такая деятельность, помимо теоретических знаний, дает возможность получить реальный практический опыт, а также помогает университету вырастить новые кадры. Ведь потом практически половина из них продолжают обучение как аспиранты, младшие научные сотрудники, защищают диссертации.

Все как один

Что надо, чтобы провести подводный ремонт или полноценное исследование судна без погружения аквалангистов? Несколько аппаратов, которые можно будет скоординировать. Еще одно перспективное направление в исследованиях — «морской интернет вещей» MIoT. Речь идет о сети передачи данных между различными физическими объектами и об интеллектуальных системах управления, которые способны обеспечить взаимодействие объектов между собой и совместное решение ими практических задач.

— В деле воздушной связи человечество добилось большого прогресса, тут все относительно понятно. Теперь надо освоить ее подводный сегмент. Как правило, тут речь идет про гидроакустику, а также про разные варианты оптической связи, над чем мы и работаем, — рассуждает Алексей Александрович. — Чтобы морские автоматизированные роботы могли выполнять задачу совместно, им нужна соответствующая система управления. Тут надо говорить о технологиях синтеза интеллектуальных информационно-управляющих систем. Сейчас мы разрабатываем и исследуем алгоритмы, которые позволят организовать управление разнородным комплексом аппаратов: подводными и надводными, автономными и телеуправляемыми.

Я завершаю разговор с ученым личным вопросом, ведь всегда интересно, почему человек, реализовавшийся в определенной сфере деятельности, выбрал для себя именно ее.

— Почему? Потому что я получаю удовольствие от этой работы. Наука заменяет мне хобби — я сел, рассчитал что-то, вывел формулу, промоделировал — все получилось, и я доволен, — поделился Алексей Кабанов. — Правда, чтобы иметь возможность этим заниматься, нужно вести большую организаторскую деятельность, требующую времени и сил.

Система экологического мониторинга

Следующий мой собеседник — руководитель научно-исследовательской лаборатории «Региональные климатические системы» СевГУ Владислав Павлович Евстигнеев — на тот же вопрос о причинах дает совсем другой ответ.

— До экологии я занимался биофизикой. Но фундаментальная теоретическая наука — все-таки вещь в себе, — отмечает Владислав Павлович. — Ты решаешь теоретические задачи. А мне кажется, что найденные решения приобретают особую ценность, когда становятся востребованными, находят практическое применение.

Одним из результатов работы ученых из СевГУ в области экологических наблюдений можно считать систему мультиинструментального мониторинга, собирающую информацию о состоянии окружающей среды с различных измерительных комплексов: метеостанций, уровнеи солемеров, буев и прочих. Оперативно получить данные с измерительных устройств от различных производителей помогает платформа «интернета вещей» MIoT.

ЦИФРА

20

килограммов составляет вес малогабаритного аппарата «Херсонес», благодаря которому оператор может видеть морское дно.

— У нас есть амбициозная задача по созданию цифрового двойника экосистемы приморских территорий, начиная с Севастополя, и распространить ее по другим регионам России. Сейчас концепция цифровых двойников прижилась, но в основном для технических средств: автомобиля или оборудования, производственной линии. Мы же идем к чуть более глобальной цели. Такой цифровой двойник экосистемы сможет в том числе служить поддержкой при принятии управленческих решений, связанных со всевозможными рисками, — обозначает планы Владислав Евстигнеев. — Ведь зачастую в том, что касается экологических, климатических, техногенных вызовов, экспериментировать невозможно или это чрезвычайно ресурсозатратно. А цифровой двойник позволит просчитать разные варианты дальнейшего развития тех или иных негативных событий и выработать решения по упреждению последствий.

Хотя цифровой двойник пока только в планах, но наблюдать за показателями с измерительных устройств в реальном времени уже можно, а следовательно, и получать более точные прогнозы. Узнать, насколько чистый вокруг воздух, не обдует ли тебя сильным ветром и комфортно ли будет плавать в море, — легко.

— Мы хотим сделать так, чтобы Севастополь впервые в России смог показать опыт разработки экологического блока в информационной системе «Безопасный город», — поделился Владислав Павлович Евстигнеев. — Чтобы заинтересованные службы могли оперативно получать все многообразие данных о состоянии окружающей среды.

В перспективе порталом, разработанным учеными СевГУ, смогут пользоваться все жители и гости Севастополя. Это даст людям возможность лучше спланировать свои мероприятия по отдыху и оздоровлению.

Под контролем

Кстати, об этом. Многие волнуются, состоится ли пляжный сезон на крымском побережье летом 2025-го. Совсем расслабляться не стоит, но в целом успокоиться можно. Начнем с того, что даже в чрезвычайной ситуации можно найти то, что позволит сказать «нам повезло».

— Свойства мазута таковы, что при низких температурах, как сейчас, он находится в достаточно плотном, вязком состоянии и образует линзы на дне либо в толще воды, — поясняет ученый. — Летом собирать его было бы труднее: при повышении температуры могут начать выделяться маловязкие легкие фракции, с образованием пятен на поверхности. За этим надо следить. Сейчас наша главная задача — восстановить доверие людей к курортам Юга России или вовремя предупредить их о рисках.

Голословными в такой ситуации быть недопустимо. У ученых Севастопольского университета есть то, что поможет предоставить доказательства и развеять сомнения.

— Мы уже сообщили в ответ на министерский запрос, что имеем возможность организовать локальную систему экологического мониторинга за состоянием акватории. В их основе будут использованы буи с датчиком нефтепродуктов. Они осуществляют измерения флуоресцентным методом, — разъясняет особенности функционирования устройства Владислав Евстигнеев. — Нефтепродукты дают флуоресцентное излучение *(излучение света после поглощения энергии. — «ВМ»)* в определенных спектральных диапазонах в ответ на ультрафиолетовое облучение. Мы уже заканчиваем прототип устройства и проводим его испытания. Более того, нам звонили из Анапы и сообщили, что наше технологическое предложение получило положительную оценку экспертов.

Если испытания пройдут успешно, уже к июлю локальная система мониторинга сможет заработать. Информация об отсутствии или наличии загрязнений будет оперативно передаваться в единую информационную систему, и на ее основании можно будет спокойно отдыхать или предпринять меры для безопасности. А также в СевГУ разрабатывают датчик, который позволит выявить в воде наличие кишечной палочки. Ведь чем больше информации, тем легче будет заботиться о здоровье и благополучии населения. И еще — не стоит путать гидрометеорологические буи с поплавками на пляже, так можно навредить оборудованию. Если летом доплываете до буйка, убедитесь, что он не оснащен датчиками, прежде чем отдыхать.

Справимся снова

Крушение танкеров в Керченском проливе произошло не впервые. 11 ноября 2007 года в Азовское море вылилось около 2000 тонн мазута, а в Керченском проливе в контейнерах оказалось около 6800 тонн технической серы. Согласно сообщениям, спустя два года после этого экология Керченского пролива «частично восстановилась», еще через два нормализовалась, ведь море умеет самоочищаться. Хочется надеяться, что след от разлива 2024 года останется в прошлом еще скорее. И верится, что уже этим летом в очищенных бухтах Севастополя и Крыма можно будет спокойно плавать, наслаждаясь природой. Зная, что за экологической безопасностью следят подводные роботы и инновационные датчики на измерительных приборах.

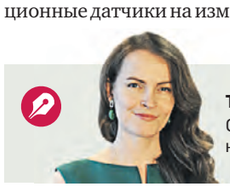

ТАТЬЯНА ЕРЕМЕНКО
Специальный корреспондент

1 Эффективность медицинской помощи в активном долголетии большинства

2 Можно ли договориться о мире с теми, кто хочет войны

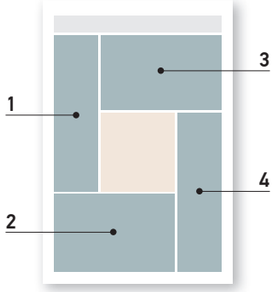

3 Вопрос Горького к деятелям культуры вновь актуален

4 Почему сайты знакомств больше востребованы у старшего поколения

Медицина — одна из самых важных сфер нашей жизни. Ведущий персональной рубрики «Доктор» медик Александр Лосото знает об этом все.

Доктор

АЛЕКСАНДР ЛОСОТО
ОБОЗРЕВАТЕЛЬ

Подумаешь, прострелило

Врачи смеются: нет, говорят они, здоровых людей, есть недообследованные. Прелесть фразы в том, что это никакая не шутка, а настоящая правда. Обследуйте любого розовощекого здоровяка на современной аппаратуре, и обязательно что-нибудь обнаружится. В лучшем случае — отклонения от нормы, а в худшем — скрытые, до поры до времени молчащие недуги. На днях министр здравоохранения Михаил Мурашко заявил, что из прошедших диспансеризацию россиян абсолютно здоровы только 22 процента. Смотрите, сколь эффективна профилактическая работа! На самом деле все не так радужно. Проводимая для галочки диспансеризация чаще просто фиксирует имеющиеся у больного диагнозы. Ну а 22 процентами «недообследованных» гордиться вряд ли стоит.

Потому что в реальности цифры совсем другие. Еще десять лет назад были подведены итоги многолетнего глобального проекта GBD, изучавшего распространенность 300 различных заболеваний и травм. Тогда выяснилось, что здоровы лишь пять (!) процентов жителей нашей планеты. В то же время каждый третий страдает минимум пятью заболеваниями. Этот малоприятный коктейль составляют как очень серьезная патология, несущая потенциальную угрозу жизни (например, ишемическая болезнь сердца, хроническая обструктивная болезнь легких, онкология и пр.), так и «неопасная», знакомая едва ли не каждому. «Прострел в спине? В вашем возрасте у всех бывает, купите какой-нибудь обезболивающий гель», — даже врачи порой отмахиваются от подобных жалоб. Кстати, именно проблемы со спиной беспокоят максимальное число людей. Очень многие отмечают депрессию, анемию, кариес, мигрень, боли в шее, артрозы. Да, эти заболевания непосредственно не убивают, но значительно снижают качество жизни. Остеохондроз позвоночника серьезно ограничивает мобильность. Пораженные суставы и головокружения приводят к падениям и переломам, после которых зачастую вообще теряется способность самостоятельно передвигаться. То есть вроде бы сохранный человек превращается в глубокого инвалида. Анемия вызывает постоянную слабость, депрессия вообще не дает спокойно жить. Причем распространенность всех этих «мелочей» за последние десятилетия увеличивается. Во всем мире население стремительно стареет, в результате чего рост заболеваемости существенно превышает рост смертности.

Принято считать, что первейшая забота врача — бороться за жизнь пациента. Удалять опухоли, останавливать кровотечение, растворять тромбы, лечить воспаление — словом, спасать. Также признается, что необходимо бороться с лишним весом, гиподинамией, нездоровым питанием, повышенным артериальным давлением — болезнями цивилизации, которые могут привести, скажем, к сердечно-сосудистой катастрофе. Недавняя пандемия коронавируса показала, как важно быть готовыми и к борьбе с инфекциями. А вот артроз коленного сустава, шум в голове вследствие возрастного атеросклероза не в фокусе внимания медиков. Подумаешь, спину прострелило! От этого ж не умирают. Наверное, медикам пора бы уже изменить отношение к таким жалобам. Тем более что инвалидизация вследствие, скажем, возрастных нарушений в работе опорно-двигательного аппарата и расстройств поведения предотвратима. Надо признать, что бороться следует не с одними лишь смертельно опасными заболеваниями. И что показатель эффективности медицинской помощи — не только средняя продолжительность жизни, но и активное долголетие большинства.

Мнения колумнистов могут не совпадать с точкой зрения редакции «Вечерней Москвы»

Главный редактор «Роман-газеты» Юрий Козлов, ведущий персональной рубрики «Литобоз», рассказывает не о книгах, а о нас с вами, об обществе.

Литобоз

ЮРИЙ КОЗЛОВ
ПИСАТЕЛЬ

Повторение пройденного

Опубликованная в марте 1932 года в двух газетах — «Правда» и «Известия» — статья Горького «С кем вы, мастера культуры?» была адресована в первую очередь западной интеллигенции, погрязшей, по мнению Горького, в гнилом либерализме, оторвавшейся от здоровых народных начал. В начале тридцатых годов авторитет Максима Горького в мире был необычайно высок. В нем видели пророка, задолго до 1917 года «угадавшего» Октябрьскую революцию, перевернувшую судьбу России. Бурное индустриальное развитие СССР, достижения пролетарского искусства — живопись Дейнеки и Петрова-Водкина, фильмы Эйзенштейна, фотографии Родченко, театр Мейерхольда, новаторская поэзия Маяковского, сам масштаб строительства нового социалистического общества внушал западным коллегам уважение к Горькому как основоположнику и теоретику советской культуры. Именно к нему обратились тогдашние деятели культуры и журналисты (Горький назвал их в статье «корреспондентами») из Европы и Америки с просьбой дать оценку сложившейся в мире ситуации. В США разразилась Великая депрессия, в Германии набирали силу нацисты, Япония вела войну против Китая, отторгнув от него Маньчжурию. Горький в то время еще окончательно не вернулся в СССР, жил в Италии, испытывая определенные материальные трудности. Советское правительство помогало ему их решать, убеждая переехать на родину. Писатель был недоволен западной культурной общественностью. Его несколько раз номинировали на Нобелевскую премию по литературе, но награду он так и не получил. Не нравилось «буревестнику» и то, что иностранные переводы его произведений расходились уже не так широко, как в начале века. Это сказывалось на гонорарах привыкшего жить на широкую ногу писателя.

Грубо говоря, отступать Горькому было некуда. Полным ходом шла подготовка к объединительному (он состоится спустя два года) съезду писателей. «Под Горького» формировался огромный издательский комплекс. Уже пять лет массовым тиражом выходил задуманный им как «дешевая книга для народа» журнал «Роман-газета». Спустя без малого столетие его статья «С кем вы, мастера культуры?» интересна как удивительный артефакт истории, свидетельствующий, что многое в мире повторяется, но отнюдь не так, как полагают даже самые умные люди своего времени. В этой статье Горький дал исключительно точную характеристику идущей ко Второй мировой войне Европы: «Вся буржуазия Европы живет в атмосфере взаимной ненависти… ненавидит Союз Советов… Эта ненависть… разрастаясь, становится все гуще, острее, она вспухает среди буржуазии, как гнойный нарыв, и, конечно, прорвется, и, возможно, снова потекут реки лучшей, самой здоровой крови народов всей земли». Горький делает вывод, что «культура не является внутренней необходимостью капиталистического мира», показывает ее деградацию на наглядных примерах, многие из которых как будто взяты из сегодняшних книг, фильмов и сериалов.

Стендаля, Бальзака, Диккенса, Флобера, по мнению Горького, в западной литературе заменяют люди, «которые умеют рассказывать о том, как полицейский сыщик, охраняя собственность крупных грабителей и организаторов массовых убийств, ловит маленьких воров…» Как здесь не вспомнить длинные ряды детективов в современных российских книжных магазинах? В статье «С кем вы, мастера культуры?» Горький рассуждает об общечеловеческом значении советской культуры, создающей «новые формы жизни», в то время как буржуазная культура занята обслуживанием «касты безответственных хищников — касты, которая загнила с головы и продолжает действовать уже только по инерции». Если бы кто-нибудь сказал Горькому, что через шестьдесят лет достижения советской культуры превратятся в поругаемый миф, а через девяносто три года его гневный вопрос можно будет переадресовать «мастерам культуры» вернувшейся в капитализм России, он бы не поверил.

Июль 1935 года. Писатель Максим Горький на своей даче в Горках. Три года назад была опубликована адресованная западной либеральной интеллигенции его статья «С кем вы, мастера культуры?» Этот вопрос и спустя девять десятилетий важен и требует ответа от сегодняшнего поколения соотечественников писателя.

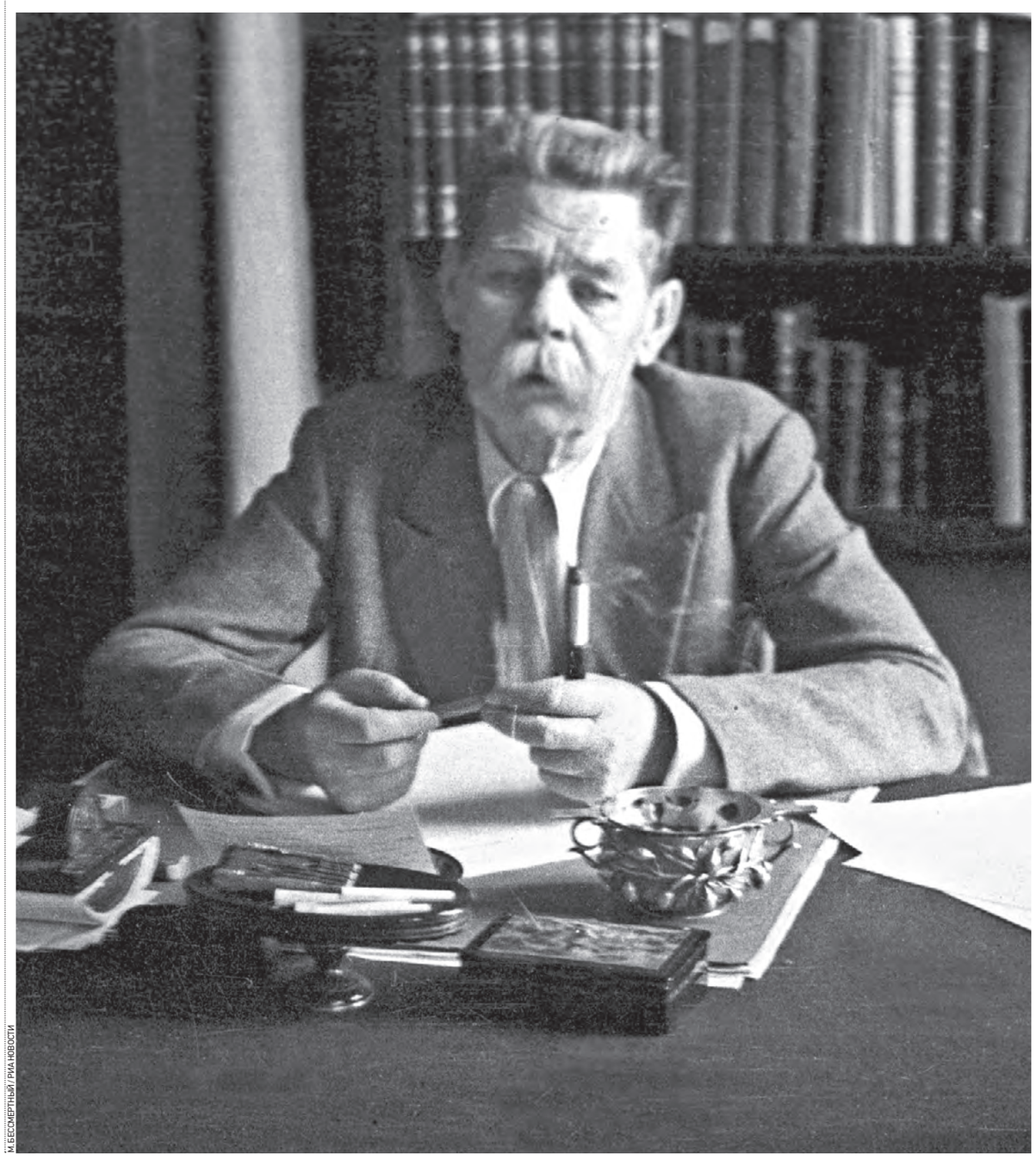

М. БЕСМЕРТНЫЙ / РИА НОВОСТИ

Екатерина Рощина, автор рубрики «Пост Scriptum», знает о постах в интернете все. Но реальную жизнь любит гораздо больше.

Пост Scriptum

ЕКАТЕРИНА РОЩИНА
ОБОЗРЕВАТЕЛЬ

Молодо, но не зелено

Бытует такой стереотип: любовь, знакомства — это для молодых. Зеленых. Они, дескать, всегда в поиске и всегда ищут приключений на вторые девяносто.

Удивительно — но на сайтах знакомств, согласно проведенному исследованию, основная аудитория (34 процента) — это люди в возрасте 35–44 лет. На втором месте (27 процентов) — 45–54 лет. «Бронзу», 18 процентов, составляют миллениалы в возрасте 25–34 лет. Ну а поколение Z — те, кто родился в новом веке, — сайты знакомств посещают редко. Всего два процента от общего числа пользователей дейтинг-сервисов.

И знаете, объяснение лежит на поверхности. У молодежи и так круг знакомств обширный. Молодые, как стайки воробьев, собираются компаниями, чирикают, знакомятся, влюбляются. Да еще и добавьте современный тренд: многие из поколения Z не придают огромного значения любовным отношениям. Кто-то помешан на учебе, кто-то на компьютерных играх, кто-то выбирает одиночество. «От любви слишком много проблем», — сказала мне недавно одна прелестная юная особа восемнадцати лет. Надо так понимать, все уже у нее в жизни было: и любовь, и разочарования. Выгорела и новых чувств не хочет.

Что ж, поживем — увидим. Скорее всего, после того как исполнится ей тридцать, зарегистрируется на одном из сайтов знакомств и будет искать себе пару для серьезных отношений. Или — для не очень серьезных… Ведь люди, разменявшие четвертый десяток, «нагулявшиеся» и уже «обжегшиеся», и не раз, прибегают к сайтам знакомств как к одной из немногих возможностей найти своего человека. Потому что — где еще знакомиться среднестатистическому россиянину? На работе, на отдыхе? Или, может, на кладбище — как советовала героиня фильма «Москва слезам не верит»? Вариантов не так много. Тут или ждать конкретной такой Судьбы с большой буквы, которая, как гласит пословица, и на печке найдет. Или — самому проявлять активность и Судьбу эту искать по заданным параметрам. Так о чем еще рассказал нам мартовский опрос? Что большинство тех, кто ищет пару на сайте знакомств, это мужчины: 60 процентов против 40 процентов женщин. Более половины пользователей имеют средний уровень дохода, 17 процентов с низким достатком. Люди старше пятидесяти чаще ищут партнеров для совместных путешествий и хобби. А вот молодые мужчины жаждут развлечений и легкого флирта. Женщины же, напротив, хотят встретить того, с кем создадут семью, родят детей и вообще — проживут вместе жизнь.

В последние годы международные платформы ушли с российского рынка, а вакантное место заняли отечественные приложения, которые расширили свою аудиторию аж на 10–15 процентов. Активнее всего их используют в мегаполисах: Москве, Санкт-Петербурге, Краснодаре, Нижнем Новгороде и Ростове-на-Дону. И здесь вот хочу рассказать одну чудесную историю про своего соседа Дениса, милого интеллигентного мужчину средних лет. Он был женат, потом развелся и вернулся в квартиру своей мамы, в район своего детства. Страдал от одиночества: полный, лысоватый, очень робкий, хотел познакомиться — и не знал где. Помог сайт знакомств, и Дениска нашел себе чудесную милую женщину-ровесницу. Она, оказалось, живет в этом же доме, только в другом подъезде. Удивительно, что столько лет они ходили одними и теми же тропками и не пересекались — а теперь вот живут счастливой семьей. Родили ребеночка и завели собаку. И мама Денискина рядом, всегда поможет. Такая вот история с хеппи-эндом.

У России, как мы помним, есть два союзника — армия и флот. О них рассказывает наш военный обозреватель и ведущий персональной рубрики «Политрук» Александр Хохлов.

Политрук

АЛЕКСАНДР ХОХЛОВ
ОБОЗРЕВАТЕЛЬ

Зеленский и Баба-яга против

На прошлой неделе Дональд Трамп сказал, что у него случился «фантастический разговор» с Владимиром Зеленским. Действительно, чем больше разговоров о мире, тем более нереалистичным становится его быстрое заключение. И не столько жадное жлобство заокеанских властей (редкоземельные элементы под украинской землей заберем, АЭС на земле — тоже, что там еще осталось не разграбленным после распада СССР?) тому виной, сколько нескончаемое бурление нечисти на самой Украине.

Родоначальником того, что нынешнее молодое поколение называет «темным фэнтези», в позапрошлом веке стал великий писатель Николай Васильевич Гоголь. Родившийся в Малороссии, он с раннего детства, со сказками и притчами впитал ее хуторской фольклор. Гоголевский «Вий» и сегодня является образчиком жути, но — это литература. Однако, похоже, на Украине ведьмы, злыдни, навки, упыри, босорки и чугайстеры по сей день существуют и наяву.

Это персонажи из современного украинского бестиария прямо во время российско-американских переговоров на высшем уровне о возможном завершении вооруженного конфликта двинули свои войска на территорию нашей Белгородской области. В тот же день два тяжелых беспилотника ВСУ, на солдатском жаргоне по обе стороны линии фронта именуемых Бабой-ягой, сбросили взрывные устройства на частный жилой сектор в Суджанском районе Курской области. Четверо мирных жителей были ранены.

Уже через несколько часов после завершения переговоров Путина и Трампа и решения президента России о временном прекращении ударов по энергетической инфраструктуре страны-противника киевская нечисть совершила преднамеренную атаку трех БПЛА по пункту перекачки нефти в кубанской станице Кавказская. Затем были удары дронами по больнице в Энгельсе, затем… Украинские беспилотники — по сотне, по полторы сотни еженощно — продолжают летать и нести под крыльями смерть в небе над десятками областей и краев России. Договоримся, и это прекратится? В течение семи лет Украина отказывалась выполнять минские соглашения: Донбасс, по утверждениям киевских властей, «обстреливал сам себя». Идя во власть, Зеленский обещал своим избирателям прекратить конфронтацию с Россией, но втянул свою страну в войну. Сейчас просроченный президент «самостийной» продолжает говорить, что Украина обязательно победит Россию. Можно ли о чем-то договориться с недоговороспособным человеком? И если бы на «незалежной» только один Зеленский был против мира…

Спецпосланники глав РФ и США вновь собираются за круглыми столами и говорят о контурах будущего мира. Слова дипломатов после этих встреч настолько обтекаемы, что совершенно непонятно, что же будет с Украиной дальше. Никто не знает и о чем, в конце концов, договорятся в итоге национальные лидеры России и США.

Но понятна одна простая вещь: упыри, захватившие власть в Киеве в 2014-м в результате госпереворота, не будут выполнять никаких договоренностей, как они это делали и прежде. Да и «миротворец» Трамп пока хорош только в правильной риторике. Одновременно Америка продолжает поставки Украине оружия, и пока она не прекратит это делать, ничего не изменится. Да и если отойдет в сторону она, то остаются еще «друзья» Украины в Европе. Великобритания, Германия, Франция, прибалтийская мелочь способны поставлять оружие «замиренной» Украине, а правящие ею бесы найдут способы и методы нагадить России.

Украина в ее нынешней нацистской форме существовать дальше не может. Иначе Баба-яга будет приносить смерть в наши дома еще долгие годы. Раньше или позже это произойдет, но нам нужна полная победа. Как показала практика в 1945-м, лучшее средство от фашистской нечисти не осиновый кол, а русский штык.

Редактор страницы **ВЕРА НАЗАРОВА** edit@vm.ru

АЛЕКСЕЙ МАЙШЕВ/РИА НОВОСТИ

Точка

Сегодня точку в номере ставят москвички, которые пришли на открытие мемориала у здания «Крокус Сити Холла», чтобы почтить память жертв теракта, произошедшего 22 марта 2024 года. Не сдерживая эмоций, родные и друзья погибших, выжившие и просто неравнодушные люди собрались, чтобы отдать дань памяти тем, кто был жестоко убит во время террористического акта. Трагедия унесла жизни 145 человек, среди них было шесть детей. Еще 551 человек получил ранения. В день открытия у мемориала звучали патриотические песни, например «Журавли» на стихи Расула Гамзатова. В полдень музыка смолкла и начался торжественный митинг. Первым к микрофону подошел губернатор Московской области Андрей Воробьев, который выразил соболезнования семьям погибших, поблагодарил за помощь волонтеров, спасателей, врачей, представителей бизнеса и всех, кто не оставался в стороне.

— Миллионы людей во всем мире стали свидетелями жестокости, бесчеловечности и ужасного преступления. Здесь, в этом зале, оказались семьи со своими детьми, близкими, женами, родными. Они столкнулись с чудовищной жестокостью и варварством, — подчеркнул Андрей Воробьев.

Мемориал сделан в виде двух стел из черного гранита, на одной изображена стая белых журавлей, взмывающих ввысь. На другой — надпись: «В память жертвам бесчеловечного террористического акта». Монумент установлен напротив концертного зала и второго павильона «Крокус Экспо».

Душевное здоровье общества год от года не становится лучше. Автор персональной рубрики «Приемная» Ольга Маховская знает почему.

Приемная

ОЛЬГА МАХОВСКАЯ
ОБОЗРЕВАТЕЛЬ

Важно ценить опыт старших

Философия «вечной молодости» исключает старость как этап в жизни. В результате, например, со стариками не знают о чем говорить. Меж тем в разных институциях, например в научных лабораториях, всегда есть люди с опытом, хранители коллективного духа и архивов. Они подсказывают решения и напоминают о прошлых достижениях. Старость — это память поисков и открытий, время обобщений. Точно так в семье старики хранят тайны, сюжеты, которые могут воспроизводиться и в будущем. Психологи давно знают, что семейные сценарии, уже случившиеся события могут служить программой для будущих поколений. Удивительные рифмы в биографиях, когда совпадают дни рождения и даты смерти, я уже не говорю о типичных болезнях и выдающихся способностях членов семьи. Я лично за семейные династии в профессии, когда обучение и опыт передаются от старших к младшим. Семейный опыт может компенсировать проблемы формального образования. Выслушать родных бабушку или дедушку — значит получить в руки ключи от собственной биографии, предупреждения об опасных поворотах. Одной моей клиентке дедушка любил рассказывать, как после школы без денег сел на дизель, на крышу, и отправился в Ленинград поступать в мореходку. В результате в семье сложилась традиция уезжать за счастьем в дальние города. Как заведенные, вырастают внуки и внучки и пакуют чемоданы. История семьи может вдохновлять! Правда или нет, человек имеет право на свою версию событий. Это мое кредо как психолога — верить личной версии событий, несмотря на неизбежную идеализацию, героизацию своей личности. Но старикам важно знать, что их жизнь прошла не зря, что их опыт может пригодиться, показать фотографии из молодости, напомнить о лучших днях жизни, пожаловаться на трудности и давнюю несправедливость. Старикам нужно утешение, сочувствие не только в дни острой болезни и полной беспомощности. Внутренний отказ от перспективы собственной старости приводит к тому, что мы отворачиваемся от живых еще людей. Но важно помнить, что, когда мы помогаем другим, мы чувствуем себя сильней и выше на голову.

Мнение колумнистов может не совпадать с точкой зрения редакции «Вечерней Москвы»

В России хотят запретить покупку вторичного жилья за наличный расчет. С инициативой выступили представители Российского союза рынка недвижимости. По их словам, это позволит сократить число случаев мошенничества, связанных с покупкой и продажей «вторички».

Вопрос дня

Вторичное жилье хотят запретить покупать за наличку. И как вам?

АРТЕМ НАЗАРОВ
ИНВЕСТОР, ПРЕЗИДЕНТ КЛУБА ПО ИНВЕСТИЦИЯМ

Я считаю, что это хорошая идея. Дело в том, что за последний год участились случаи, когда покупатели утрачивали и свои средства, и объект недвижимости. Потому что подтвердить факт передачи наличных в случае мошенничества практически невозможно, если не было предоставлено соответствующих документов. А еще на вторичном рынке обычно при оплате наличными происходит ситуация, когда цена стоит одна, а в итоге оплата поступает другая.

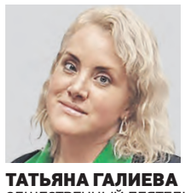

ТАТЬЯНА ГАЛИЕВА
ОБЩЕСТВЕННЫЙ ДЕЯТЕЛЬ

Это не очень хорошая идея. Покупка вторичного жилья для многих — это единственный способ улучшить свое материальное положение. Ведь они могут сдавать одну квартиру и жить в другой. Я не считаю, что данная мера поможет избавиться от мошенников. Тем более что многие привыкли копить деньги и держать их дома, «под подушкой» в наличке. Так что эффекта от этой инициативы, я считаю, никакого не будет.

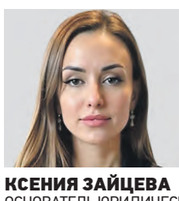

КСЕНИЯ ЗАЙЦЕВА
ОСНОВАТЕЛЬ ЮРИДИЧЕСКОЙ КОМПАНИИ

На мой взгляд, запрет может снизить число мошенничеств, но не исключит их полностью. Есть много нюансов. Принятие таких изменений значительно ограничит права граждан, что вызовет у них недовольство. Можно ужесточить регламент сделок с «вторичкой», внести изменения, уточнения в договоры купли-продажи, но отменять наличный расчет — радикальная мера.

С точки зрения законодательства, предложение кажется обоснованным. Государство будет отслеживать реальную сумму сделки, что поможет предотвратить уклонение от уплаты налогов, снизить число мошенничеств и облегчить раскрытие преступлений, даже если злоумышленникам удастся провести сделку.

Подготовила **АНАСТАСИЯ СТАРОСТИНА**
a.starostina@vm.ru

Мнения экспертов могут не совпадать с точкой зрения редакции «Вечерней Москвы»

Спортивный фестиваль объединил юных футболистов со всего мира

Вчера в Москве прошел юбилейный международный детский инклюзивный турнир «Под флагом добра».

23 марта. Мастер спорта РФ футболист Юрий Ковтун (справа) наблюдает, как юный спортсмен Святослав Некрасов отрабатывает технику. **ФОТО:** ПЕЛАГИЯ ЗАМЯТИНА

Благотворительный проект объединил в стенах «Сапсан Арены» более 300 любителей футбола. Поучаствовать в 20-м по счету фестивале приехали команды из Москвы, Рязани, Сенегала, Гвинеи и Буркина-Фасо.

— Дети играют в футбол, наблюдая за взрослыми и стремясь быть похожими на них. Такие мероприятия, как наш турнир, позволяют им не только побегать на площадке рядом с мастерами, но и почувствовать заботу взрослых. Особенно важно это для детей с ограниченными возможностями здоровья (ОВЗ), — рассказала директор фонда «Под флагом добра» Наталья Давыдова.

Для организаторов фестиваля инклюзия — не просто слово, а возможность интеграции жителей столицы в общество и спорт. Поэтому для участников провели «звездные» спортивные и творческие мастер-классы. Известный футбольный фристайлер Дмитрий Богачев показал ребятам несколько трюков и помог юным спортсменам «прокачать» свою технику.

После завершения турнира детских команд победители получили возможность выступить против настоящих футбольных мастеров — Дмитрия Хлестова, Константина Головского, Любомира Кантонистова и Юрия Ковтуна.

— Интересно наблюдать за тем, как ребята относятся к турниру. Это не спортсмены из академии футбола, а те, кто начал играть во дворе или в школе. Они стремятся показать свои навыки и умения. Сегодня мы проводим матч, участники которого смогут научиться на примере опытных мастеров, — объяснил мастер спорта РФ футболист Юрий Ковтун. — Надеемся, что этот опыт станет трамплином для некоторых ребят на их спортивном пути.

МАДИНА ЛЬЯНОВА
m.lyanova@vm.ru

ПРЯМАЯ РЕЧЬ

НДЯГА БЕЙ
ВРЕМЕННЫЙ ПОВЕРЕННЫЙ В ДЕЛАХ РЕСПУБЛИКИ СЕНЕГАЛ В РФ

Спорт — это отличный способ укрепления международных отношений. Сегодня в рамках фестиваля «Под флагом добра» проходят соревнования. Однако это не просто обычные спортивные состязания, а новая возможность для людей с абсолютно разными жизненными историями и опытом встретиться, чтобы создать новый союз, новое братство, способствующее плодотворному сотрудничеству между странами.

Не стало актрисы Ларисы Голубкиной

Утрата

Завтра, 25 марта, в храме Святителя Николая Чудотворца на Трех горах в Нововаганьковском переулке состоится прощание с народной артисткой РФ Ларисой Голубкиной *(на фото)*. Похоронят актрису в тот же день на Троекуровском кладбище. Она ушла 22 марта после тяжелой болезни.

Лариса Голубкина мечтала об оперной сцене и начала петь, как она говорила, «раньше, чем говорить». Но жизнь предложила иной сценарий. Приняв предложение Эльдара Рязанова и сыграв Шурочку Азарову в «Гусарской балладе», Голубкина вмиг стала звездой, но и заложницей этой роли. В ранней звездности был и плюс, и минус для нее. Да, она много играла в театре и снялась в двух десятках фильмов, но все-таки тень Шурочки очень часто возникала за ее спиной: думается, если бы не она, снимали бы Голубкину чаще.

Шурочка в глазах советских зрителей была символом непослушания и внутренней свободы. Такой же была и Лариса Голубкина. Говорили, что она авторитарна с близкими, а когда-то капризна, но никто никогда не отрицал ее фантастической способности просто быть собой, говорить, что думает, и вести себя так, как подсказывает душа. Коллеги вспоминают ее как певунью, хохотушку, женщину, всегда изумительно выглядевшую и притягивающую взгляды. А поклонники отмечают ее магнетизм на сцене и вспоминают как Шурочку, так и другие ее роли — Татьяну Шумову из «Дайте жалобную книгу», царицу из «Сказки о царе Салтане», медсестру Зою из киноэпопеи «Освобождение», Елену из «Раскинулось море широко» и каскад ролей в театре.

Очень горько, но свое недавнее 85-летие актриса встречала уже очень тяжело больной. С недугом она боролась много лет. Он оказался сильнее...

РЕДАКЦИЯ ГАЗЕТЫ «ВЕЧЕРНЯЯ МОСКВА» ВЫРАЖАЕТ ГЛУБОКИЕ СОБОЛЕЗНОВАНИЯ БЛИЗКИМ, ДРУЗЬЯМ И КОЛЛЕГАМ ЛАРИСЫ ГОЛУБКИНОЙ.

Досье

Лариса Голубкина (9 марта 1940 — 22 марта 2025) — народная артистка РСФСР, обладательница двух орденов «Знак Почета» («за заслуги в развитии советского театрального искусства»), ордена Дружбы, ордена М. В. Ломоносова, ряда других наград и Гранд-премии «КиноВатсон». Практически всю жизнь играла на сцене Театра Советской (Российской) армии, а также в Театре имени Пушкина. Вдова народного артиста РСФСР Андрея Миронова, мама актрисы Марии Голубкиной.

театральная афиша

ЛЕНКОМ Марка Захарова

Ул. М. Дмитровка, 6.
✆ (495) 699-96-68.
25/III Женитьба. **26/III** Шут Балакирев. **27/III** Бег. **28/III** Юнона и Авось. **29/III** премьера ГоГоЛьИЛиАДА. **30/III** Безумный день, или Женитьба Фигаро. **1/IV** Вишневый сад. **2/IV** Старомодная комедия. **3/IV** премьера Гамлет. **4/IV** премьера Гамлет. **5/IV** премьера ГоГоЛьИЛиАДА. **6/IV** премьера ГоГоЛьИЛиАДА. **8/IV** Женитьба.

Творч. объединение В. Вексельмана

Дом-музей Марины Цветаевой. Концертный зал.
Борисоглебский пер., 6.
✆ (915) 168-07-14.
25/III в 19 ч. «Избранные строки: красота и слово». Алексей Казаков (художественное слово), Лолита Бегалиева (фортепиано). В программе: И. Бродский, О. Мандельштам, Б. Пастернак, С. Маршак и др.
13/IV в 19 ч. «То было раннею весной...». Оперная труппа Творческого объединения Владимира Вексельмана. В программе: романсы Чайковского.
Российский национальный музей музыки. Прокофьевский (органный) зал.
Ул. Фадеева, 4.
✆ (495) 605-65-15,
✆ (915) 168-07-14.
6/IV в 12 ч. «Воскресные органные концерты для всех». Владимир Скоморохов (орган), София Гельфенбойм (саксофон). Бах, Ковач, Крейслер, Россини, Плеханов, Шостакович, Пьяццолла.
Мемориальный музей А. Н. Скрябина. Концертный зал.
Б. Николопесковский пер., 11.
✆ (915) 168-07-14.
8/IV в 19 ч. Илона Мазан (фортепиано). Чайковский.

Частности РЕКЛАМА

Недвижимость

● Сниму жилье. Т. (965) 159-17-42

Юридические услуги

● **Московская социальная** юридическая служба. Бесплатные консультации. Составление исков. Участие в судах. Все споры, в т. ч. поможем вернуть или расслужебить квартиру, выписать из квартиры. Наследство. Семейные споры. Т. (499) 409-91-42
● Возврат квартир. Т. (985) 210-25-63

Коллекционирование

● Куплю книги на иностранных языках до 1917 г. Т. (985) 275-43-33
● Книги до 1945 г. от 1000 р. до 500 000 р. Полки. Т. (964) 585-40-04

Товары и услуги

РЕМОНТ СТИРАЛЬНЫХ МАШИН, ХОЛОДИЛЬНИКОВ, ЭЛЕКТРОПЛИТ
Пенсионерам СКИДКА до 50% Бесплатный ВЫЕЗД
☎ 8-495-019-01-46

ВЕЧЕРНЯЯ МОСКВА в соцсетях